தினபூமி

thinaboomi.com

பூமி: 23 சுற்று: 201 ஆனி 04

புதுச்சேரி, புதன், ஜூன் 18, 2025

▸ சென்னை ▸ மதுரை ▸ திருச்சி ▸ கோவை ▸ நெல்லை ▸ சேலம் ▸ வேலூர் ▸ புதுச்சேரி

பக்கம் 8 ₹ 3.00

ஈரான் ராணுவ தளபதி அலி ஷத்மானி கொல்லப்பட்டார்: இஸ்ரேல் அதிகாரப்பூர்வ அறிவிப்பு

...2-ம் பக்கம்

யு.பி.ஐ. மூலம் பேங்க் பேலன்ஸ் செக் செய்ய கட்டுப்பாடு ஏன்? என்.பி.சி.ஐ. விளக்கம்

...3-ம் பக்கம்

மகளிர் ஒருநாள் தரவரிசை: 2019-க்கு பிறகு மீண்டும் ஸ்மிருதி மந்தனா முதலிடம்

...6-ம் பக்கம்

● சென்னை அண்ணா அறிவாலயத்தில் நேற்று "உடன்பிறப்பே வா" என்ற தலைப்பில் சட்டமன்ற தொகுதி வாரியாக கழக நிர்வாகிகளை சந்திக்கும் நிகழ்வின் 2-ம் கட்டமாக பரமத்திவேலூர், கவுண்டம்பாளையம் மற்றும் பரமக்குடி ஒன்றிய, நகர, பேரூர் கழக செயலாளர்கள் மற்றும் நிர்வாகிகளை தனித்தனியாக முதல்வர் மு.க.ஸ்டாலின் சந்தித்து பேசினார்.

கீழடி விவகாரத்தில் மதுரை வீரகனூரில்

மத்திய அரசுக்கு எதிராக இன்று தி.மு.க. கண்டன ஆர்ப்பாட்டம்

திரளாக பங்கேற்குமாறு முதல்வர் மு.க.ஸ்டாலின் அழைப்பு

சென்னை, ஜூன் 18-

கீழடி விவகாரத்தில் இன்று மதுரை வீரகனூரில் தி.மு.க. மாணவரணி நடத்தவுள்ள கண்டன ஆர்ப்பாட்டத்தில் பெருந்திரளாகக் கூடி மத்திய அரசுக்கு நமது தமிழ்நாட்டின் உணர்வை வெளிப்படுத்துவோம் என்று முதல்வர் ஸ்டாலின் கூறியுள்ளார்.

எதிர்த்துப் போராடி...

இது தொடர்பாக தமிழக முதல்வர் தனது சமூக வலைதளப் பக்கத்தில், எத்தனை எத்தனை தடைகள் நம் தமிழினத்துக்கு? அத்தனையையும் ஆயிரம் ஆயிரம் ஆண்டுகளாக எதிர்த்துப் போராடி, அறிவியல் துணைக்கொண்டு நம் இனத்தின் தொன்மையை நிறுவி வருகிறோம். இருந்தும் ஏற்க மறுக்கின்றன சில மனங்கள். திருத்த வேண்டியது அறிக்கைகளை அல்ல; சில உள்ளங்களை.

மாணவரணி சார்பில்...

இன்று மதுரை வீரகனூரில் தி.மு.க. மாணவரணி நடத்தவுள்ள கண்டன ஆர்ப்பாட்டத்தில் பெருந்திரளாகக் கூடி மத்திய அரசுக்கு நமது தமிழ்நாட்டின் உணர்வை வெளிப்படுத்துவோம், அவர்களைத் திருத்துவோம் என்று முதல்வர் ஸ்டாலின் கூறியுள்ளார். முன்னதாக, அறிவியல் பூர்வமாக கீழடி அகழாய்வுகள் நிரூபிக்கப்பட்ட பிறகும் அதை ஏற்று ஆய்வை வெளியிட மறுக்கும் பா.ஜ.க.வை கண்டித்து மதுரையில் வருகிற 18-ம் தேதி தி.மு.க. மாணவர் அணி சார்பில் ஆர்ப்பாட்டம் நடைபெறும் என அறிவிக்கப்பட்டிருந்தது குறிப்பிடத்தக்கது.

பரமக்குடி தொகுதி உள்ளிட்ட

3 சட்டசபை தொகுதி நிர்வாகிகளுடன் முதல்வர் மு.க.ஸ்டாலின் ஆலோசனை

கட்சிப்பணிகள், தேர்தல் செயல் திட்டங்கள் குறித்து கேட்டறிந்தார்

சென்னை, ஜூன் 18-

3 சட்டசபை தொகுதி நிர்வாகிகளுடன் நேற்று முதல்வர் மு.க.ஸ்டாலின், கட்சியின் ஆக்கப்பணிகள், தேர்தல் செயல் திட்டங்கள் குறித்து நிர்வாகிகளிடம் தனித்தனியாக கேட்டறிந்தார்.

தமிழகத்தில் சட்டசபை தேர்தல் அடுத்தாண்டு (2026) நடைபெற உள்ள நிலையில், ஆளும் தி.மு.க., கடந்த ஆண்டிலிருந்தே தேர்தலுக்கான அடிப்படை பணிகளை தொடங்கியது. இதன் ஒரு பகுதியாக மதுரை பொதுக்குழு கூட்டத்தில் அறிவித்தபடி, ' உடன்பிறப்பே வா' என்ற பெயரில், தொகுதிவாரியாக நிர்வாகிகளை சந்திக்கும் நிகழ்வை கடந்த 13-ம் தேதி முதல்-அமைச்சர் மு.க.ஸ்டாலின் தொடங்கி வைத்தார்.

முதல் நாள் அன்று சிதம்பரம், விழுப்புரம், உசிலம்பட்டி தொகுதி நிர்வாகிகளை ஒவ்வொருவராக சந்தித்து கருத்துகளை கேட்டறிந்தார். அப்போது தொகுதி வெற்றி வாய்ப்பு குறித்து, ஏற்கெனவே எடுக்கப்பட்ட சர்வேக்களின் அடிப்படையில், தனித் தனியாக தயாரிக்கப்பட்ட கோப்புகளை வைத்து, அதில் உள்ள விவரங்களின் படி நிர்வாகிகளிடம் விவரங்களை பெற்றார்.

இந்த நிலையில், 'உடன் பிறப்பே வா' எனும் தலைப்பில் தி.மு.க. நிர்வாகிகளுடன் முதல்வர் மு.க.ஸ்டாலின் ஆலோசனை நடத்தி வருகிறார். நேற்றைய கூட்டத்தில் பரமத்திவேலூர், கவுண்டம்பாளையம், பரமக்குடி தொகுதி நிர்வாகிகளை சந்தித்து ஆலோசனை நடத்தினார். இந்த சந்திப்பில் கட்சியின் ஆக்கப்பணிகள், தேர்தல் செயல் திட்டங்கள் குறித்து நிர்வாகிகளிடம் தனித்தனியாக கேட்டறிந்தார்.

தொகுதி வாரியாக ஒன்றியச் செயலாளர்கள், நகர செயலாளர்கள், பேரூர் கழக செயலாளர்களுடன் முதல்வர் மு.க.ஸ்டாலின் கலந்தாலோசித்து வருகிறார். வரும் 20-ம் தேதி வரை 12 சட்டப்பேரவை தொகுதி நிர்வாகிகளை முதல்வர் மு.க.ஸ்டாலின் சந்தித்து ஆலோசனை நடத்த உள்ளார். 2021 சட்டமன்றத் தேர்தலில் கைவிட்டுபோன 75 தொகுதிகளை குறிவைத்து மு.க.ஸ்டாலின் ஆலோசனை நடத்துகிறார்.

மேலும் தி.மு.க., கூட்டணிக் கட்சிகள் தோல்வியடைந்த மற்றும் வீக்கான தொகுதிகள் என 100 இடங்களில் கவனம் செலுத்தி வருகிறார்.

தமிழ்நாட்டில் முதன்முறையாக

விருதுநகரில் நகர நில ஆவணங்களை நவீனமயமாக்கும் திட்டம் தொடக்கம்

விருதுநகர், ஜூன் 18-

நில அளவைகளை துல்லியமாக்கும் வகையில் தமிழகத்தில் முதன்முறையாக விருதுநகரில் நகர நில ஆவணங்களை நவீமயமாக்கும் திட்டம் நேற்று (ஜூன் 17) தொடங்கப்பட்டது.

வருவாய் மற்றும் பேரிடர் மேலாண்மைத்துறை நில அளவை மற்றும் நிலவரித் துறை மூலம் தமிழகத்தில் உள்ள நில ஆவணங்களை நவீனமயமாக்கும் (நக்ஷா) திட்டம் முதல்கட்டமாக காஞ்சிபுரம், திருவண்ணாமலை, விருதுநகர் உள்ளிட்ட 7 நகரங்களில் செயல்படுத்தப்பட உள்ளது.

இத்திட்டத்தின் தொடக்க விழா விருதுநகரில் நேற்று நடைபெற்றது. கே.வி.எஸ். மேல்நிலைப் பள்ளி வளாகத்தில் நடைபெற்ற விழாவில் வருவாய்த் துறை அமைச்சர் சாத்தூர் ராமச்சந்திரன் கலந்து கொண்டு நவீன ட்ரோன் மூலம் நகர நில அளவைப் பணிகளைத் தொடங்கிவைத்தார். அப்போது அவர் பேசுகையில், ''தமிழகத்தில் கடந்த 4 ஆண்டுகளில் பல்வேறு திட்டங்களின்கீழ் 13.85 லட்சம் பேருக்கு இலவச வீட்டுமனைப் பட்டா வழங்கப்பட்டுள்ளது. இதில், விருதுநகர் மாவட்டத்தில் மட்டும் 49,886 வீட்டுமனைப் பட்டாக்கள் வழங்கப்பட்டுள்ளன.

1.67 கோடி இணைய வழி பட்டா மாறுதல் உத்தரவுகள் வழங்கப்பட்டுள்ளன. கடந்த 4 ஆண்டுகளில் ஆண்டொன்றுக்கு சுமார் 41.7 லட்சம் இணைய வழி பட்டா மாறுதல் உத்தரவுகள் பொதுமக்களுக்கு வழங்கப்பட்டுள்ளது,'' என்று அவர் தெரிவித்தார். இவ்விழாவுக்கு மாவட்ட ஆட்சியர் வீ.ப.ஜெயசீலன் தலைமை வகித்தார். நில அளவை மற்றும் நிலவரித் திட்டத்துறை இயக்குநர் மதுசூதனன் ரெட்டி முன்னிலை வகித்தார். இந்நிகழ்ச்சியில், மாவட்ட வருவாய் அலுவலர் ராஜேந்திரன், விருதுநகர் எம்.எல்.ஏ. சீனிவாசன், நகராட்சித் தலைவர் மாதவன், கோட்டாட்சியர்கள், வட்டாட்சியர்கள் மற்றும் பயனாளிகள் பலர் கலந்துகொண்டனர்.

தெஹ்ரானை விட்டு உடனே வெளியேறுங்கள்:

இந்தியர்களுக்கு மத்திய அரசு உத்தரவு

அவசர உதவி எண்களும் அறிவிப்பு

புதுடெல்லி, ஜூன் 18-

ஈரான் தலைநகர் தெஹ்ரானில் உள்ள இந்தியர்கள் அந்நகரை விட்டு வெளியேறுமாறு இந்திய வெளியுறவுத் துறை கேட்டுக்கொண்டுள்ளது. அவசர உதவி எண்களும் அறிவிக்கப்பட்டுள்ளன.

இது தொடர்பாக இந்திய வெளியுறவுத் துறை வெளியிட்டுள்ள அறிவிப்பில், "தெஹ்ரானில் உள்ள இந்திய தூதரகம் செய்த ஏற்பாடுகள் மூலம், பாதுகாப்பு காரணங்களுக்காக தெஹ்ரானில் உள்ள இந்திய மாணவர்கள் நகரத்தில் இருந்து வெளியேற்றப்பட்டுள்ளனர். போக்குவரத்து வசதிகளைக் கொண்டுள்ள மற்ற குடியிருப்பாளர்களும் அதிகரித்து வரும் பதற்ற சூழ்நிலையைக் கருத்தில் கொண்டு நகரத்தை விட்டு வெளியேறுமாறு அறிவுறுத்தப்பட்டுள்ளனர்.

சில இந்தியர்கள் ஆர்மீனியாவின் எல்லை வழியாக ஈரானை விட்டு வெளியேற வசதி செய்யப்பட்டுள்ளது. சாத்தியமான அனைத்து உதவிகளையும் வழங்கும் நோக்கில் தூதரகம் தொடர்ந்து இந்தியர்களுடன் தொடர்பில் உள்ளது. நிலைமை சீராக இல்லாத நிலையில், மேலும் ஆலோசனைகள் வழங்கப்படலாம்" என தெரிவிக்கப்பட்டுள்ளது. மேலும், தெஹ்ரானில் இருந்து வெளியேறும் போது உதவி தேவைப்படுபவர்களுக்கு இந்திய தூதரகம் +98-9010144557, +98-9128109115 மற்றும் +98-9128109101 ஆகிய மூன்று தொலைபேசி எண்களை வெளியிட்டுள்ளது. ஈரான் மீது இஸ்ரேல் முழு அளவிலான தாக்குதலை நடத்தும் என்ற அச்சம் அதிகரித்து வருவதால், இத்தகைய அறிவிப்புகளை இந்திய தூதரகம் வெளியிட்டு வருகிறது.

ஒரே நேரத்தில் உருவானது இரண்டு புயல் சின்னங்கள்

தமிழகத்தில் 3 நாட்கள் மழைக்கு வாய்ப்பு

சென்னை, ஜூன் 18-

ஒரே நேரத்தில் இரண்டு புயல் சின்னம் உருவான நிலையில் தமிழகத்தில் 3 நாட்கள் மழைக்கு வாய்ப்புள்ளதாக வானிலை ஆய்வு மையம் தெரிவித்துள்ளது.

சென்னை வானிலை ஆய்வு மையம் வெளியிட்டுள்ள அறிக்கையில், நேற்று முன்தினம் வடமேற்கு வங்கக்கடல் மற்றும் அதனை ஒட்டிய பகுதிகளின் மேல் நிலவிய வளிமண்டல மேலடுக்கு சுழற்சி காரணமாக, நேற்று காலை 05.30 மணி அளவில், தென்மேற்கு வங்கதேசம் மற்றும் அதனை ஒட்டிய மேற்கு வங்காள பகுதிகளில் ஒரு காற்றழுத்த தாழ்வுப்பகுதி உருவாகி, காலை 08.30 மணி அளவில் அதே பகுதிகளில் நிலவுகிறது. இது மேற்கு - வடமேற்கு திசையில் நகர்ந்து அடுத்த 24 மணி நேரத்தில் மேலும் வலுவடையக்கூடும்.

நேற்று முன்தினம் தெற்கு குஜராத் மற்றும் அதனை ஒட்டிய பகுதிகளின் மேல் நிலவிய வளிமண்டல மேலடுக்கு சுழற்சி காரணமாக, நேற்று காலை 05.30 மணி அளவில், குஜராத் மற்றும் அதனை ஒட்டிய பகுதிகளில் ஒரு காற்றழுத்த தாழ்வுப்பகுதி உருவாகி, காலை 08.30 மணி அளவில் அதே பகுதிகளில் நிலவுகிறது. இது அடுத்த 24 மணி நேரத்தில் வடக்கு திசையை நோக்கி நகரக்கூடும்.

இதனால் தமிழகத்தில் இன்று தமிழகத்தில் ஓரிரு இடங்களிலும், புதுவை மற்றும் காரைக்கால் பகுதிகளிலும் லேசானது முதல் மிதமான மழை பெய்யக்கூடும். நீலகிரி மாவட்டத்தில் ஓரிரு இடங்களில் கனமழை பெய்யவாய்ப்புள்ளது. 19-ம் தேதி முதல் 23-ம் தேதி வரை தமிழகத்தில் ஓரிரு இடங்களிலும், புதுவை மற்றும் காரைக்கால் பகுதிகளிலும் லேசானது முதல் மிதமான மழை பெய்யக்கூடும். சென்னை மற்றும் புறநகர் பகுதிகளில் இன்று வானம் ஓரளவு மேகமூட்டத்துடன் காணப்படும். நகரின் ஒருசில பகுதிகளில் லேசான முதல் மிதமான மழை பெய்ய வாய்ப்புள்ளது. அதிகபட்ச வெப்பநிலை 36 டிகிரி செல்சியஸை ஒட்டியும், குறைந்தபட்ச வெப்பநிலை 26-27 டிகிரி செல்சியஸை ஒட்டியும் இருக்கக்கூடும்.

இவ்வாறு தெரிவிக்கப்பட்டுள்ளது.

ஈரான்தான் பிரச்சனைக்கு காரணம்:

தன்னை பாதுகாத்துக்கொள்ளும் முழுஉரிமை இஸ்ரேலுக்கு உண்டு

கனடா ஜி-7 மாநாட்டில் தீர்மானம்

கன்னாஸ்கிஸ், ஜூன் 18-

இஸ்ரேலுக்கு தன்னை தற்காத்துக் கொள்ளும் அனைத்து உரிமையும் உண்டு என்று ஜி 7 நாடுகளின் தலைவர்கள் உச்சி மாநாட்டில் தீர்மானம் நிறைவேற்றப்பட்டுள்ளது.

ஈரானின் அணுசக்தி திட்டத்தை எதிர்த்து அந்நாடு மீது இஸ்ரேல் கடந்த 13ம் தேதி முதல் தாக்குதல் நடத்தி வருகிறது. பதிலுக்கு ஈரானும், இஸ்ரேல் மீது ஏவுகணை தாக்குதலை தொடர்ந்துள்ளது. இரு நாடுகள் இடையேயான தாக்குதல்களின் விளைவாக மத்திய கிழக்கு நாடுகளில் பதற்றமான சூழல் நிலவுகிறது.

இந்நிலையில், இரு நாடுகளுக்கும் இடையில் போர் நிறுத்தம் ஏற்படுத்துவதற்கான திட்டத்தை அமெரிக்க அதிபர் டிரம்ப் வழங்கி உள்ளார் என்று பிரான்ஸ் அதிபர் மேக்ரான் கூறி உள்ளார்.

ஜி7 மாநாட்டில் கலந்து கொண்ட அவர், பின்னர் நிருபர்களிடம் பேசுகையில் கூறியதாவது; இருநாடுகளும் சந்தித்து கருத்துகளை பரிமாறிக் கொள்ள ஒரு வாய்ப்பு உள்ளது. அமெரிக்க அதிபர், இரு நாடுகளிடமும் ஒரு திட்டத்தை முன் வைத்துள்ளார். அதன் மூலம் போர் நிறுத்தம் செய்து கொள்வதற்கான பரந்துபட்ட விவாதங்கள் தொடங்க வாய்ப்பு வழங்கப்பட்டுள்ளது. அதை இருநாடுகளும் பின்பற்றுமா என்று நாம் பார்க்க வேண்டும். இவ்வாறு அவர் கூறினார்.

இதனிடையே, ஜி 7 தலைவர்கள் உச்சி மாநாட்டில் நிறைவேற்றப்பட்ட தீர்மானத்தில், இஸ்ரேலுக்கு தன்னை பாதுகாத்துக் கொள்வதற்கான அனைத்து உரிமையும் உண்டு.

இஸ்ரேல் நாட்டின் பாதுகாப்புக்கான எங்கள் ஆதரவை தெரிவித்துக் கொள்கிறோம். அப்பாவி பொதுமக்கள் பாதுகாக்கப்படுவதும் மிகவும் முக்கியமானது.

பயங்கரவாதம் மற்றும் பிராந்திய அமைதியின்மைக்கு முக்கிய மூல காரணமாக ஈரான் உள்ளது. ஈரான் ஒருபோதும் அணு ஆயுதம் தயாரிக்கக்கூடாது என்பதில் நாங்கள் தொடர்ந்து உறுதியாக இருக்கிறோம் என்று தெரிவிக்கப்பட்டுள்ளது.

உண்மையை ஏற்க சில மனங்கள் மறுக்கின்றன: தங்கம் தென்னரசு

சென்னை, ஜூன் 18-

நம் மொழியின் பெருமையை உலகறியச் செய்து வருகிறோம். ஆனால், சில மனங்கள் இன்னும் உண்மையை ஏற்க மறுக்கின்றன என்று அமைச்சர் தங்கம் தென்னரசு தெரிவித்துள்ளார்.

இது குறித்து அவர் வெளியிட்டுள்ள அறிக்கையில் கூறியிருப்பதாவது:- தமிழினத்தின் பெருமைக்கும், தொன்மைக்கும் பங்கம் விளைவிக்கும் எத்தனையோ தடைகளைக் கடந்து, அறிவியல் ஆதாரங்களுடன் நம் மரபை மொழியின் பெருமையை உலகறியச் செய்து வருகிறோம். ஆனால், சில மனங்கள் இன்னும் உண்மையை ஏற்க மறுக்கின்றன. இத்தகைய மறுப்புகளை எதிர்கொள்ள, அறிக்கைகள் மட்டும் போதாது; மாறாக, சில மனங்களை மாற்ற வேண்டிய கடமை நம்முன் உள்ளது.

நாளை (இன்று) மதுரை விரகனூரில் நடத்தவுள்ள கண்டன ஆர்ப்பாட்டத்தில், தமிழ்நாட்டின் உணர்வை உலகறியச் செய்ய பெருந்திரளாகக் கூடிட வேண்டும். ஒன்றிய அரசின் மறுப்புகளுக்கு எதிராக, நம் இனத்தின் உரிமைகளை உறுதியாக வெளிப்படுத்த முதலமைச்சர் ஆணையின் படி அழைக்கிறது மாணவர் அணி, வாழ்க தமிழ்!! வெல்க தமிழ்! என கூறினார்.

மார்க்கெட் விலை நிலவரம்

BSE	NSE
677.55	227.90
பாயின்ட் 81,796.15	பாயின்ட் 24,946.50

தங்கம்
1 சவரன் ₹ 74,440
1 கிராம் ₹ 9,305

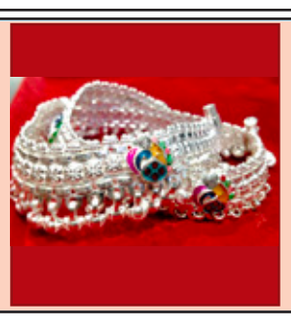

வெள்ளி
1 கிலோ ₹ 120,000
1 கிராம் ₹ 120.00

டாலர் ₹ 85.79

பெட்ரோல் ₹ 102.63
டீசல் ₹ 94.24

ஈரான் ராணுவ தளபதி அலி ஷத்மானி கொல்லப்பட்டார்

இஸ்ரேல் அதிகாரப்பூர்வ அறிவிப்பு

டெல் அவிவ், ஜூன் 18-

ஈரானில் புதிதாக நியமிக்கப்பட்ட உயர் ராணுவ தளபதி அலி ஷத்மானியை கொன்று விட்டதாக இஸ்ரேல் அறிவித்துள்ளது.

இதுகுறித்து இஸ்ரேல் பாதுகாப்புப் படை வெளியிட்ட செய்திக்குறிப்பில், "ஈரானின் போர்க்கால தலைமைத் தளபதியும், ஆட்சியின் உயர் ராணுவத் தளபதியுமான அலி ஷத்மானி, துல்லியமான உளவுத்துறை தகவல்களை தொடர்ந்து, மத்திய தெஹ்ரானில் ஐ.ஏ.எப். தாக்குதலில் கொல்லப்பட்டார்" என்று ஐ.டி.எப். ட்வீட் செய்தது.

ஈரானின் போர்க்கால தலைமைத் தளபதி அலி ஷத்மானி ஈரானிய ஆயுதப் படைகளின் அவசரகால கட்டளைத் தளபதியாகப் பணியாற்றினார். அவர் இஸ்லாமிய புரட்சிகர காவல்படை மற்றும் ஈரானிய ராணுவம் இரண்டிற்கும் கட்டளை தளபதியாக இருந்தார். ஈரானுக்கும் இஸ்ரேலுக்கும் இடையிலான மோதல் ஐந்தாவது நாளாக தொடர்ந்து அதிகரித்து வரும் நிலையில், இன்று (செவ்வாய்க்கிழமை) ஈரானில் இருந்து ஏவப்பட்ட புதிய ஏவுகணைகளைக் கண்டறிந்துள்ளதாக இஸ்ரேல் ராணுவம் எச்சரித்தது.

ஏவுகணை மற்றும் ட்ரோன் தாக்குதல்களின் விளைவாக ஈரான் மற்றும் இஸ்ரேலில் இறப்பு எண்ணிக்கை தொடர்ந்து அதிகரித்து வருகிறது. ஈரானில், இதுவரை 224 பேர் கொல்லப்பட்டனர் மற்றும் 1,200 க்கும் மேற்பட்டோர் காயமடைந்துள்ளனர். இஸ்ரேலில், ஈரானின் பதிலடி தாக்குதல்களில் இதுவரை 24 பேர் கொல்லப்பட்டனர் மற்றும் 592 பேர் காயமடைந்துள்ளனர்.

உச்சகட்டத்தை எட்டிய மோதல்: மக்கள்

தெஹ்ரானை விட்டு உடனடியாக வெளியேற அதிபர் ட்ரம்ப் உத்தரவு

டெல் அவிவ், ஜூன் 18-

ஈரான் - இஸ்ரேல் போர் தீவிரமடைந்து வரும் நிலையில், அமெரிக்க அதிபர் டொனால்டு ட்ரம்ப் அனைவரும் தெஹ்ரானை விட்டு உடனடியாக வெளியேறுமாறு ஓர் அச்சுறுத்தும் அழைப்பை வெளியிட்டார்.

ட்ரம்ப் வெளியிட்ட சமூக வலைதளப் பதிவுகளில், 'நான் கையெழுத்திடச் சொன்ன ஒப்பந்தத்தில் ஈரான் கையெழுத்திட்டிருக்க வேண்டும். எவ்வளவு அவமானம், எவ்வளவு மனித உயிரை வீணடிப்பது. எளிமையாகச் சொன்னால், ஈரான் அணு ஆயுதத்தை வைத்திருக்க முடியாது. நான் அதை மீண்டும் மீண்டும் சொன்னேன். பதற்றங்கள் அதிகரிக்கும்போது உடனடி நடவடிக்கை எடுக்க வேண்டும். அனைவரும் உடனடியாக தெஹ்ரானில் இருந்து வெளியேற வேண்டும்' என்று குறிப்பிட்டுள்ளார்.

இதனையடுத்து தெஹ்ரானின் மையப்பகுதியிலிருந்து 3 லட்சம் மக்களை வெளியேறுமாறு இஸ்ரேலும் எச்சரித்துள்ளது. நேற்று முன்தினம் இரவு முதலே ஈரான் தலைநகர் தெஹ்ரான் மீது இஸ்ரேல் கடுமையான தாக்குதலை நடத்தி வருவதும் கவனிக்கத்தக்கது.

இதனிடையே, கனடா ஜி7 மாநாட்டில் கலந்து கொண்ட ட்ரம்ப், "ஈரானை ஒரு ஒப்பந்தத்தில் கையெழுத்திட வலியுறுத்தினேன். ஈரானில் எந்த அணு ஆயுதமும் இருக்கக் கூடாது என்றும் வலியுறுத்தினேன். இதற்காக நான் ஈரானுக்கு 60 நாட்கள் அவகாசம் கொடுத்தேன், அவர்கள் இல்லை என்று சொன்னார்கள். 61-வது நாளில் என்ன நடந்தது என்பதை நீங்கள் பார்த்தீர்கள். விரைவில் ஓர் ஒப்பந்தம் கையெழுத்தாகும் அல்லது ஏதாவது நடக்கும். ஆனால், ஓர் ஒப்பந்தம் கையெழுத்தாகும்" என்று அவர் கூறினார்.

குடும்பத்துடன் பாதாள அறையில் தஞ்சமடைந்தார் அலி கொமேனி

டெஹ்ரான், ஜூன் 18-

இஸ்ரேல் ராணுவத்தின் தாக்குதல் தீவிரமடைந்துள்ள நிலையில் ஈரான் மதத் தலைவர் அயத்துல்லா அலி கொமெனி (86) குடும்பத்துடன் பாதாள அறையில் தஞ்சமடைந்துள்ளார்.

கடந்த 13-ம் தேதி ஈரானின் பல்வேறு பகுதிகள் மீது இஸ்ரேல் விமானப் படை திடீர் தாக்குதலை நடத்தியது. இதில் ஈரானின் 4 அணு சக்தி தளங்கள் அழிக்கப்பட்டன. அந்த நாட்டின் 14 அணு சக்தி விஞ்ஞானிகள், 3 ராணுவ தளபதிகள் கொல்லப்பட்டனர். இதைத் தொடர்ந்து இஸ்ரேல், ஈரான் இடையே போர் தீவிரமடைந்து வருகிறது. நான்காவது நாளாக போர் நீடித்தது.

இந்நிலையில், ஈரான் மதத் தலைவர் அயத்துல்லா அலி கொமேனி, தலைநகர் தெஹ்ரானின் வடகிழக்கில் லாவிஜான் பகுதியில் உள்ள பாதாள அறையில் குடும்பத்துடன் தஞ்சமடைந்து உள்ளார். இதுகுறித்து இஸ்ரேல் ராணுவ வட்டாரங்கள் கூறியதாவது: ஈரானின் அணு ஆயுத திட்டத்தை அயத்துல்லா அலி கொமேனி முழுமையாக கைவிட வேண்டும். இல்லையெனில் அணு ஆயுத திட்டத்துக்கான கட்டமைப்புகளை இஸ்ரேல் முழுமையாக அழிக்கும். அயத்துல்லா அலி கொமேனி பாதாள அறையில் பதுங்கியிருந்தாலும் எங்களால் தாக்குதல் நடத்த முடியும். இவ்வாறு இஸ்ரேல் ராணுவ வட்டாரங்கள் தெரிவித்துள்ளன.

டெல்லி புறப்பட்ட இண்டிகோ விமானத்திற்கு வெடிகுண்டு மிரட்டல்

அவசர அவசரமாக தரையிறக்கம்

மும்பை, ஜூன் 18-

கொச்சியில் இருந்து டெல்லி புறப்பட்ட விமானத்தில் வெடிகுண்டு மிரட்டல் விடுக்கப்பட்டதால் அவசர அவசரமாக தரையிறக்கப்பட்டது.

ஓமன் நாட்டில் தலைநகர் மஸ்கட்டில் இருந்து கேரளாவின் கொச்சிக்கு நேற்று காலை இண்டிகோ விமானம் வந்தது. அந்த விமானம் பின்னர் கொச்சியில் இருந்து டெல்லி புறப்பட்டது.

காலை 9.31 மணிக்கு கொச்சி விமான நிலையத்தில் இருந்து டெல்லிக்கு விமானம் புறப்பட்டது. அந்த விமானத்தில் 157 பயணிகள், 6 விமான பணியாளர்கள் என மொத்தம் 163 பேர் பயணித்தனர். விமானம் மராட்டிய மாநில வான் எல்லையில் பறந்துகொண்டிருந்தது. நடுவானில் பறந்து கொண்டிருந்தபோது விமானத்திற்கு வெடிகுண்டு மிரட்டல் விடுக்கப்பட்டது.

கொச்சி விமான நிலையத்திற்கு இமெயில் மூலம் இந்த வெடிகுண்டு மிரட்டல் விடுக்கப்பட்டது. உடனடியாக விமானிக்கு தகவல் கொடுக்கப்பட்டு விமானம் மராட்டியத்தின் நாக்பூர் விமான நிலையத்தில் அவரசமாக தரையிறக்கப்பட்டது. விமானத்தில் இருந்து பயணிகள் அனைவரும் வெளியேற்றப்பட்டனர். தொடர்ந்து வெடிகுண்டு மிரட்டல் தொடர்பாக விமானம் முழுவதும் சோதனை நடைபெற்று வருகிறது.

தினபூமியில் விளம்பரம் செய்து பயன் பெறுங்கள்

சுப்ரீம் கோர்ட் நீதிபதி சுந்தரேசின் தந்தை மறைவு: இ.பி.எஸ். இரங்கல்

சென்னை, ஜூன் 18-

சுப்ரீம் கோர்ட் நீதிபதி சுந்தரேஷ் தந்தையார் முத்துசாமி மறைவுக்கு எடப்பாடி பழனிசாமி இரங்கல் தெரிவித்துள்ளார்.

இது குறித்து அவர் வெலியிட்ட அறிக்கையில் தெரிவித்திருப்பதாவது., சுப்ரீம் கோர்ட் நீதியரசர் எம்.எம்.சுந்தரேஸின் தந்தையாரும், உயர்நீதிமன்ற மூத்த வழக்கறிஞருமான, விகே. முத்துசாமி காலமானார் என்ற செய்தி கேட்டு மிகுந்த துயருற்றேன். பாசமிகு தந்தையை இழந்து வாடும் நீதியரசர் சுந்தரேஸ்க்கும் அவர்தம் குடும்பத்தாருக்கும், நீதித்துறையைச் சார்ந்தோருக்கும் எனது ஆழ்ந்த இரங்கலையும் வருத்தங்களையும் தெரிவித்துக் கொள்கிறேன். மறைந்த மூத்த வழக்கறிஞர் முத்துசாமி ஆன்மா இறைவன் திருவடி நிழலில் இளைப்பாற எல்லாம் வல்ல இறைவனை வேண்டுகிறேன். இவ்வாறு அவர் தெரிவித்துள்ளார்.

ஈரான் மீது தாக்குதல் நடத்த டிரம்ப் திட்டமா..?

ஒட்டாவா, ஜூன் 18-

அமெரிக்கா, இங்கிலாந்து, பிரான்ஸ், இத்தாலி, ஜெர்மனி, கனடா, ஜப்பான் ஆகிய நாடுகளை உள்ளடக்கிய ஜி7 என்ற அமைப்பு செயல்படுகிறது. இந்த அமைப்பின் உச்சி மாநாடு ஆண்டுதோறும் நடைபெறுவது வழக்கம். இந்த உச்சி மாநாட்டில் பிற நாடுகள், சர்வதேச அமைப்புகளின் தலைவர்களை விருந்தினர்களாக அழைப்பது வழக்கம். இந்த ஆண்டுக்கான ஜி7 உச்சி மாநாடு கனடாவின் ஆல்பர்ட்டா மாகாணம் கனனாஸ்கிஸ் நகரில் கடந்த 3 தினங்களுக்கு முன்பு தொடங்கியது. இந்த மாநாடு நேற்று நிறைவடைகிறது.

இதனிடையே, ஜி 7 உச்சி மாநாட்டில் கலந்துகொள்ளும்படி இந்திய பிரதமர் மோடிக்கு கனடா பிரதமர் அழைப்பு விடுத்தார். அந்த அழைப்பை ஏற்று பிரதமர் மோடி ஜி7 மாநாட்டில் கலந்து கொள்கிறார். இந்தநிலையில், இஸ்ரேல் - ஈரான் இடையே பதற்றமான சூழல் நிலவி வரும் நிலையில், ஜி7 உச்சி மாநாட்டில் பங்கேற்றிருந்த அமெரிக்க ஜனாதிபதி டிரம்ப் பாதியிலேயே வெளியேறி உள்ளார்.

இதுதொடர்பாக வெள்ளை மாளிகை செய்தித்துறை செயலாளர் கரோலின் லீவிட் வெளியிட்ட பதிவில், ஜி7 மாநாட்டில் கலந்துகொண்ட ஜனாதிபதி டிரம்ப், இங்கிலாந்து பிரதமர் கியெர் ஸ்டார்மருடன் மிகப்பெரிய வர்த்தக ஒப்பந்தத்தில் கையெழுத்திட்டு உடனடியாக வெளியேறினார். மத்திய கிழக்கில் ஏற்பட்டிருக்கும் பதற்றத்தால், உச்சிமாநாட்டு பயணத்தை முடித்துவிட்டு இன்றிரவே வெள்ளை மாளிகை திரும்ப உள்ளார் எனக் குறிப்பிட்டுள்ளார். கனடா பயணத்தை பாதியில் முடித்துவிட்டு திரும்புவதற்கு முன்னதாக, ட்ரூத் சோஷியல் இணையதளப் பக்கத்தில் டிரம்ப் வெளியிட்டுள்ளப் பதிவில்,

நான் கையெழுத்துப் போடக் கூறியிருந்த அணு ஆயுத ஒப்பந்தத்தில் ஈரான் கையெழுத்துயிட்டு இருக்க வேண்டும். ஈரான் அணு ஆயுதத்தை வைத்திருப்பதை ஒருபோதும் அனுமதிக்க முடியாது. இது வெட்கக் கேடானது. இதனால், மனித வாழ்க்கைதான் வீணாகிறது. இதை ஒருபோதும் ஏற்றுக் கொள்ள முடியாது எனப் பதிவிட்டுள்ளார். இந்த நிலையில், அமெரிக்கா திரும்ப உள்ள ஜனாதிபதி டிரம்ப், வெள்ளை மாளிகையில் உள்ள அவசரகால அறையில், தேசிய பாதுகாப்பு கவுன்சில் உறுப்பினர்களை தயாராக இருக்க உத்தரவிட்டுள்ளதாக தகவல்கள் வெளியாகி உள்ளன.

இதனிடையே, ஈரானை அமெரிக்காவும் தாக்க வேண்டும் என்று இஸ்ரேல் கோரிக்கை வைத்து வருகின்றது. இந்த நிலையில், அமெரிக்காவும் ஈரான் மீது தாக்குதலை தொடங்கத் திட்டமிட்டுள்ளதாக தகவல்கள் தெரிவிக்கின்றன. அமெரிக்காவின் பங்கர் - பஸ்டர் குண்டுகளைக் கொண்டு ஈரானின் அணுசக்தி நிலையங்களை தாக்கி அழிக்கும் என்று கூறப்படுகிறது.

18-06-2025

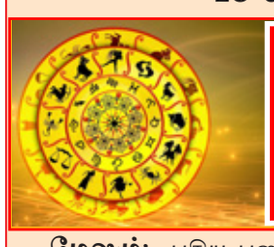

இன்றைய ராசி பலன்கள்

மேஷம்:- புதிய பணிக்கான உத்திரவுகள் வரலாம். மற்றவர்களுக்கு ஆணையிடும் உயர் பதவிகள் கிடைக்கும். புதிய திருப்பங்கள் மூலம் எதிர்காலம் ஒளிமயமாக அமையும். ஆராய்ச்சி மனப்பான்மையால் ஆதாயம் உண்டு.

ரிஷபம்:- எல்லா நலன்களும் தரும் ஏற்றமிகு நாள். பெயரும், புகழும் உயர்ந்து பெருமை தரும் நாள். தொழிலில் தனவரவு தொடரும் நாள். புத்தாடை, ஆபரணம் புதிதாகச் சேரும் நாள்.

மிதுனம்:- மனதில் அமைதி நிலவும். தெய்வீக திருப்பணிகளில் ஈடுபாடு ஏற்படும். உல்லாசப் பயணங்கள் மூலம் உள்ளம் மகிழும். தொழில் விஷயங்களில் அரசு ஆதரவும், நன்மைகளும் உண்டு.

கடகம்:- ஆரோக்கியக் குறைவினால், மருத்துவச் செலவுகள் அதிகரிக்கும். அதன் காரணமாக அரசுப் பணியாளர்கள் லீவு எடுக்க வேண்டியதிருக்கும். தொழில் அபிவிருத்திக்கான திட்டங்கள் தாமதப்படும்.

சிம்மம்:- பொருளாதார நிலை உயரும். வியாபார விஷயமாக செல்லும் வெளியூர் பயணங்களால் இலாபம் ஏற்படும். அன்பு மனைவியின் அரவணைப்பால் அகம் மகிழும். அரசால் ஆதாயம் உண்டு.

கன்னி:- திருமணம் போன்ற சுபகாரியங்கள் நடந்து, எல்லா நலன்களும் தரும் ஏற்றமிகு நாள். பெயரும், புகழும் உயர்ந்து பெருமை தரும் நாள். தொழிலில் தனவரவு தொடரும் நாள்.

துலாம்:- குழந்தைகளின் பொறுப்பற்ற தன்மையினால் நிம்மதி குறையும். தங்கள் திறமைக்கு மதிப்பு இருக்காது. நல்லவர் போல் நடித்து நண்பர்கள் நயவஞ்சகம் செய்வார்.

விருச்சிகம்:- கொடுக்கல் வாங்கல்களில் சிக்கல்கள் ஏற்பட்டதால். மனக்கலக்கம் ஏற்படும். வீண் செலவுகள், பயணங்களில் தடங்கல்களும் ஏற்படும். தாய்க்கு ஆரோக்கியக் குறைவு ஏற்படலாம்.

தனுசு:- பழைய பாக்கிகள் விரைவாக வசூலாகும். எதிர்பார்த்த இனங்களில் இருந்து தடையின்றி தனவரவு அதிகரிக்கும். வியாபாரம் சூடு பிடிக்கும். தொழிலில் பணியாட்களின் ஒத்துழைப்பால் இலாபம் அதிகரிக்கும்.

மகரம்:- பொருளாதார நிலை ஏற்ற இறக்கமாக இருக்கும். அரசுப் பணியாளர்களுக்கு தேவையற்ற இடமாற்றங்கள் ஏற்படலாம். கூட்டாளிகளை அனுசரித்து சென்றால் பிரச்சனைகளை சமாளிக்கலாம்.

கும்பம்:- மனத் திருப்தி மற்றும் தனவரவு தரும் மகிழ்வான நாள். வாக்கு வன்மையால் பயன்பெறும் வளமான நாள். நோக்கும் இடமெல்லாம் ஒளி மிக்க வழி தெரியும் முன்னேற்றமான நாள்.

மீனம்:- தாராளமாக இன்றி, பணப்புழக்கம் சுமாராக இருக்கும். வீடு மாற்றம், வேலை மாற்றங்கள் ஏற்படலாம். பெண்களால் விரயச் செலவுகள் அதிகரிக்கும். கோபத்தை அடக்குவது நலம் தரும்.

மேற்கில் உதயசூரியன் உதிக்காது மறைய தான் செய்யும்:

மதுரை மேற்கு தொகுதியை தி.மு.க.வினர் கைப்பற்ற முடியாது

முன்னாள் அமைச்சர் செல்லூர் கே.ராஜூ பேட்டி

மதுரை, ஜூன் 18-

மேற்கில் உதயசூரியன் உதிக்காது மறைய தான் செய்யும்.எனவே மதுரை மேற்கு தொகுதியை தி.மு.க.வினர் கைப்பற்ற முடியாது முன்னாள் அமைச்சர் செல்லூர் கே.ராஜூ எம்.எல்.ஏ.தெரிவித்தார்.

மதுரை மேற்கு சட்டமன்ற தொகுதிக்கு உட்பட்ட பகுதிகளில் அரசு அதிகாரிகள் வந்திருக்கிறார்கள். உங்களுக்கு நலத்திட்ட உதவிகள் செய்ய வேண்டும். எனவே உங்களுடைய தொலைபேசி எண் ஆதார் எண் ஸ்மார்ட் கார்டு உள்ளிட்ட விபரங்களை கொடுங்கள் என்று திமுகவினர் விபரங்களை சேகரித்து வருவதாக புகார் மனு ஒன்றை நேற்று அ.தி.மு.க. வழக்கறிஞர் அணியோடு சேர்ந்து முன்னாள் அமைச்சர் செல்லூர் கே.ராஜு எம்.எல்.ஏ.மதுரை மாவட்ட கலெக்டர் சங்கீதாவிடம் வழங்கினார்.

பின்னர் முன்னாள் அமைச்சர் செல்லூர் கே.ராஜூ எம்.எல்.ஏ. நிருபர்களிடம் கூறியதாவது- மேற்கு தொகுதியில் திமுகவினர் பொதுமக்களை சந்தித்து அவர்களுடைய விபரங்களை சேகரித்து வருகின்றனர் என்பதற்கு ஆதாரமாக (புகைப்படத்தை காட்டி) மாவட்ட ஆட்சியரிடம் புகார் மனு வழங்கி உள்ளோம். திமுகவினர் வீடு வீடாக சென்று விபரங்களை சேகரித்து வருகின்றனர்(அவர்கள் திமுகவினர் தான் என்பது எங்களுக்கு தெரியும் என்று வட்டச் செயலாளரின் பெயரையும் குறிப்பிட்டு) நாங்கள் கேட்கக் கூடிய விபரங்களை நீங்கள் வழங்காவிட்டால் உங்களுக்கு அரசுடைய உதவிகள் எதுவும் கிடைக்காது எனக் குறி பொதுமக்களிடம் விவரங்களை சேகரித்து வருகின்றனர். தனி மனிதருடைய அனைத்து ஆவணங்களையும் விபரங்களையும் பெற்று செல்வது எதிர்காலத்தில் ஒரு பாதிப்பை ஏற்படுத்தும் என பொதுமக்கள் கோரிக்கை வைத்ததன் அடிப்படையில் வழக்கறிஞர் மூலம் இன்று புகார் மனு வழங்கியிருக்கின்றோம். எங்கள் புகார் மனுவை பெற்றுக் கொண்டு மாவட்ட ஆட்சியாளர் பொதுமக்களிடம் விபரங்களை சேகரிக்க வந்தவர்கள் அரசு அதிகாரிகள் தான் என்பதற்கு என்ன ஆதாரம் இருக்கிறது. மேலும் அவர்கள் கூறியதற்கான ஆடியோ பதிவு எதுவும் இருந்தால் கொடுங்கள் என மாவட்ட ஆட்சியாளர் கேட்ட நிலையில் எவ்வாறு ஆடியோ கொடுப்பது (தனிநபர் உரையாடலை கொடுப்பது எப்படி முடியும்). புகைப்பட ஆதாரங்களை கொடுத்திருக்கின்றோம். மேற்கு தொகுதியில் தற்போது முழுமையாக அவர்கள் செயல்பட்டு வருகின்றனர்.மேற்கு தொகுதியில் ஏற்கனவே டிபன் பாக்ஸ் கொடுத்து இருக்கிறார்கள். அனைவரிடமும் டிபன் பாக்ஸ் உள்ள நிலையில் ஹாட் பாக்ஸ் கொடுங்கள் அமைச்சர் மூர்த்தி தலைமையில் நலத்திட்ட உதவிகள் முகாம் ஆகியவற்றில் வழங்கப்பட்டு வருகிறது.

பொதுமக்களை சந்தித்து விபரங்களை கேட்ட அரசு அதிகாரிகளுடைய முழு விபரங்களை சுட்டிக்காட்டினால் மட்டுமே நடவடிக்கை எடுக்க முடியும் என மாவட்ட ஆட்சியர் தெரிவித்து இருக்கிறார்.பொதுவாக தற்போது மேற்கு தொகுதியில் திமுகவினர் பொதுமக்களுடைய விபரங்களை சேகரிப்பதில் தீவிரமாக செயல்பட்டு வருகிறார்கள்.மதுரையில் உள்ள அனைத்து தொகுதியையும் கைப்பற்றுவது தான் எங்களது எண்ணம். மேற்கில் உதயசூரியன் உதிக்காது மறைய தான் செய்யும். எனவே மதுரை மேற்கு தொகுதி திமுகவினரால் கைப்பற்ற முடியாது. இவ்வாறு அவர் கூறினார்.

கர்நாடகாவில் மீண்டும் சாதிவாரி கணக்கெடுப்பு

முதல்வர் சித்தராமையா தகவல்

பெங்களூரு, ஜூன் 18-

கர்நாடகாவில் மீண்டும் சாதிவாரி கணக்கெடுப்பு நடத்தப்படும் என்று முதல்வர் சித்தராமையா தெரிவித்துள்ளார்.

கர்நாடகாவில் மீண்டும் புதிதாக சாதிவாரி கணக்கெடுப்பு நடத்த உத்தரவிடப்பட்டுள்ளது என முதல்வர் சித்தராமையா தெரிவித்தார். கர்நாடகாவில் கடந்த 2015-ம் ஆண்டு பிற்படுத்தப்பட்டோர் ஆணையத்தின் சார்பில் ரூ.162 கோடி செலவில் சாதிவாரி மக்கள் தொகை கணக்கெடுப்பு நடத்தப்பட்டது.

அதில் மக்களின் சமூக, பொருளாதார, கல்வி குறித்த விவரங்கள் திரட்டப்பட்டன. அந்த அறிக்கை தாக்கல் செய்யப்பட்டு, அதனை ஏற்றதாக அரசாணை வெளியிடப்பட்டது. அதற்கு ஒக்கலிகா, லிங்காயத்து போன்ற சாதிகள் எதிர்ப்பு தெரிவித்த தால், அதன் விவரங்கள் வெளியிடப்படவில்லை.

இந்நிலையில் கர்நாடக முதல் வர் சித்தராமையா நேற்று பெங்களூருவில் செய்தியாளர்களிடம் கூறியதாவது:-

பிற்படுத்தப்பட்டோர் ஆணைய சட்ட பிரிவு 11 (1) ன்படி ஒவ்வொரு 10 ஆண்டுகளுக்கும் சாதிவாரி கணக்கெடுப்பு நடத்த வேண்டும். அதன்படி கடந்த 2015-ம் ஆண்டு சாதிவாரி கணக்கெடுப்பு நடத்தப்பட்டது.

அந்த கணக்கெடுப்பு இப்போது காலாவதியாகிவிட்டது. அந்த அறிக்கைக்கு பல்வேறு தரப்பினரும் எதிர்ப்பு தெரிவித்தனர். பிற்படுத்தப்பட்டோர் பிரிவில் உள்ள சில சாதியினர் புதிதாக சாதிவாரி கணக்கெடுப்பு நடத்த வேண்டும் என கோரினர். அதனை ஏற்று மீண்டும் சாதிவாரி கணக்கெடுப்பு நடத்த புதிதாக உத்தரவிடப்பட்டுள்ளது.

இது குறித்து காங்கிரஸ் தேசிய தலைவர் மல்லிகார்ஜுன கார்கே, மக்களவை எதிர்க்கட்சித் தலைவர் ராகுல் காந்தி ஆகியோருடன் ஆலோசனை நடத்தினேன். அவர்களின் வழிகாட்டுதலின்படி சாதிவாரி கணக்கெடுப்பை மேற்கொள்ள இருக்கிறோம். எங்களின் தரவுகளை மத்திய அரசு ஏற்க வேண்டும் என்பதே கர்நாடக அரசின் நிலைப்பாடு. புதிதாக இந்த கணக்கெடுப்பை மேற்கொள்ள 80 நாட்கள் வரை ஆகும் என நிபுணர்கள் கூறியுள்ளனர். இவ்வாறு சித்தராமையா தெரிவித்தார்.

இந்தியாவை வளர்ந்த நாடாக மாற்றுவதில் புதிய கல்வி கொள்கை முக்கிய பங்கு வகிக்கும்

துணை ஜனாதிபதி ஜெகதீப் தன்கர் பேச்சு

புதுச்சேரி, ஜூன் 18-

புதுவைக்கு 3 நாள் அரசு முறை சுற்றுப்பயணமாக வந்த துணை ஜனாதிபதி இறுதி நாளான நேற்று புதுச்சேரி மத்தியப் பல்கலைக்கழகத்தில் மாணவர்கள், பேராசிரியர்கள் முன்பாக உரையாற்றினார். அப்போது அவர் பேசியது: "புதிய கல்விக் கொள்கையை உருவாக்குவது நாட்டின் கல்விப் பயணத்தில் ஒரு திருப்புமுனையாகக் கருதப்படும். இது உலகின் சிறந்த கல்விக் கொள்கைகளில் ஒன்றாகும். இது தாய்மொழிக்கு முக்கியத்துவம் அளிக்கிறது.

புதிய கல்விக் கொள்கை நமது இளைஞர்கள் தங்கள் திறமையையும் ஆற்றலையும் முழுமையாகப் பயன்படுத்த அனுமதிக்கிறது. புதிய கல்விக் கொள்கையை ஏற்றுக்கொள்ளாத மாநிலங்கள் மறுபரிசீலனை செய்ய வேண்டும். மீண்டும் பார்க்க வேண்டும். ஏனெனில் இந்தக் கொள்கை ஒரு பெரிய மாற்றத்தை ஏற்படுத்தும், 2047-ஆம் ஆண்டில் பிரதமரால் திட்டமிடப்பட்டபடி நாட்டை வளர்ந்த நாடாக மாற்றுவதில் புதிய கல்விக் கட்டமைப்பு முக்கிய பங்கு வகிக்கும்.

2047-ஆம் ஆண்டுக்குள் வளர்ந்த நாடாக மாறுவதை நோக்கி நாம் முன்னேறிச் செல்லும்போது, உலகளவில் சிறந்த நிறுவனங்களுடன் போட்டியிடும் வகையில் நாடு சிறந்த நிறுவனங்களை உருவாக்க முடியும். நாட்டின் கல்விச் சூழல் அமைப்பில் முதலீடு செய்வதைத் தொழில்களும் நிறுவனங்களும் பரிசீலிக்க வேண்டும்.

உலகில் வேறு எந்த நாடும் நம் நாடு போல் மொழிகளுக்குச் செழுமையாக இல்லை. நாடாளுமன்றத்தில் உறுப்பினர்கள் 22 மொழிகளில் பேசலாம் என்று அவர் கூறினார். அதைத்தொடர்ந்து புதுச்சேரி பயணத்தை நிறைவு செய்து விமான நிலையத்திலிருந்து புறப்பட்டவரைத் துணை நிலை ஆளுநர் கைலாசநாதன், முதல்வர் ரங்கசாமி உள்ளிட்டோர் வழியனுப்பி வைத்தனர்.

சஸ்பெண்ட் செய்து அரசு உத்தரவு:
கைதுக்கு எதிராக சுப்ரீம் கோர்ட்டில் ஏ.டி.ஜி.பி. ஜெயராம் மேல்முறையீடு

சென்னை, ஜூன் 18-

தன்னை கைது செய்ய உயர் நீதிமன்றம் உத்தரவிட்டதை எதிர்த்து ஏ.டி.ஜி.பி. ஜெயராம் சுப்ரீம் கோர்ட்டில் மேல்முறையீடு செய்துள்ளார். இதற்கிடையே அவரை சஸ்பெண்ட் செய்து தமிழக அரசு உத்தரவிட்டுள்ளது.

முன்னதாக, காதல் திருமண விவகாரத்தில் சிறுவன் கடத்தப்பட்ட வழக்கில் உயர் நீதிமன்றத்தில் ஆஜரான புரட்சி பாரதம் கட்சி தலைவர் பூவை ஜெகன்மூர்த்திக்கு நீதிபதி வேல்முருகன் கடும் கண்டனம் தெரிவித்தார். சீருடையில் நேரில் ஆஜரான ஆயுதப்படை ஏ.டி.ஜி.பி. ஜெயராம், நீதிபதி உத்தரவின் பேரில் உயர் நீதிமன்ற வளாகத்திலேயே கைது செய்யப்பட்டார்.

அதேபோல, எம்.எல்.ஏ. பூவை ஜெகன்மூர்த்தியும் கூட்டத்தை கூட்டாமல் தனியாக போலீஸ் விசாரணைக்கு சென்று ஒத்துழைப்பு தரவேண்டும்'' என்று உத்தரவிட்ட நீதிபதி, விசாரணையை ஜூன் 26-ம் தேதிக்கு தள்ளி வைத்தார். ஏ.டி.ஜி.பி. ஜெயராமை உயர் நீதிமன்றத்திலேயே போலீஸார் கைது செய்தனர்.

இதைத் தொடர்ந்து அரசு தலைமை வழக்கறிஞர் பி.எஸ்.ராமனுடன் டிஜிபி சங்கர் ஜிவால் அவசர ஆலோசனை நடத்தினார். முன்னதாக அவரை பணியிடை நீக்கம் செய்து தமிழக அரசு உத்தரவிட்டது. இந்நிலையில் ஏ.டி.ஜி.பி. ஜெயராம் தரப்பில் சுப்ரீம் கோர்ட்டிடம் முறையிடப்பட்டுள்ளது.

கடலூர் சம்பவம்: இ.பி.எஸ். கண்டனம்

சென்னை, ஜூன் 18-

கடலூரில் மூதாட்டி ஒருவருக்கு நடந்த பாலியல் வன்கொடுமை சம்பவம் தொடர்பாக இ.பி.எஸ். கடும் கண்டனம் தெரிவித்துள்ளார்.

அ.தி.மு.க. பொதுச் செயலாளர் எடப்பாடி பழனிசாமி வெளியிட்டுள்ள எக்ஸ் பதிவில் கூறியிருப்பதாவது: கடலூர் மாவட்டம், பண்ருட்டியில் 5 வாலிபர்கள் கஞ்சா போதையில் மூதாட்டியை பாலியல் வன்கொடுமை செய்ததாக வரும் செய்தி அதிர்ச்சியளிக்கிறது.

6 வயது சிறுமி முதல் 80 வயது மூதாட்டி வரை, ''அவர்களே அவர்களை காப்பாற்றிக்கொள்ள வேண்டிய'' அவலச் சூழலுக்கு எனது கடும் கண்டனம். இதுபோன்ற சம்பவங்களுக்கு அடிப்படை ஆதாரமாக உள்ள போதைப்பொருள் கலாச்சாரத்தை ஒழிக்க உறுதியான நடவடிக்கை எடுக்காத நிலையில் தமிழக மக்களுக்கு பதில் அரசு சொல்லியாக வேண்டும். இவ்வாறு அவர் தெரிவித்துள்ளார்.

தமிழ்நாடு துணை முதல்வர் உதயநிதி ஸ்டாலின் சிவகங்கை மாவட்டம், திருப்புவனம் வட்டத்தில் 40.27 கோடி ரூபாய் மதிப்பீட்டில் தடுப்பணை கட்டும் பணியினை நேரில் பார்வையிட்டு ஆய்வு செய்தார். இந்த ஆய்வின்போது கூட்டுறவுத்துறை அமைச்சர் கே.ஆர்.பெரியகருப்பன், சட்டமன்ற உறுப்பினர் தமிழரசி ரவிக்குமார், மாவட்ட கலெக்டர் ஆஷா அஜித், காவல் கண்காணிப்பாளர் ஆஷிஷ் ராவத், நீர் வளத்துறை கண்காணிப்பு பொறியாளர் தங்கராஜ், செயற்பொறியாளர் ரமேஷ் மற்றும் விவசாயிகள் உடனிருந்தனர்.

திருப்புவனம் தடுப்பணை கட்டுமான பணி: துணை முதல்வர் உதயநிதி ஸ்டாலின் ஆய்வு

சிவகங்கை, ஜூன் 18-

சிவகங்கை மாவட்டம் திருப்புவனத்தில் கட்டப்பட்டு வரும் தடுப்பணை கட்டுமான பணிகளை துணை முதல்வர் உதயநிதி ஸ்டாலின் நேற்று ஆய்வு செய்தார்.

இது தொடர்பாக தமிழக அரசு வெளியிட்டுள்ள அறிக்கையில், துணை முதல்வர் உதயநிதி ஸ்டாலின் நேற்று சிவகங்கை மாவட்டம், திருப்புவனம் வட்டத்தில் 40.27 கோடி ரூபாய் மதிப்பீட்டில் தடுப்பணை கட்டும் பணியினை நேரில் பார்வையிட்டு ஆய்வு செய்தார்.

சிவகங்கை மாவட்டம் திருப்புவனம் அருகில் வைகை ஆற்றின் வலதுபுறம் பிரியும் பழையனூர் கால்வாய் மற்றும் அதே இடத்தில் இடதுபுறம் பிரியும் கானூர் கால்வாய் முதலியவை மிக முக்கியமான கால்வாய்களாகும்.

தற்சமயம் வைகை ஆற்றின் படுக்கை மட்டம் மண் அரிமானம் காரணமாக சுமார் 1.20 மீ ஆழம் அளவிற்கு மேல் தாழ்ந்து போய்விட்டதால், வைகை ஆற்றில் செல்லும் நீர் கானூர், பழையனூர் கால்வாய்களில் நீர் ஏறிச் செல்ல இயலாத நிலை உள்ளது. இதனால் மேற்காணும் கண்மாய்களின் பாசன ஆதாரம் கடுமையாக பாதிப்படைந்துள்ளது.

முதல்வர் மு.க.ஸ்டாலின் 22.1.2025 அன்று வைகை ஆற்றின் குறுக்கே 40.70 கோடி ரூபாய் மதிப்பீட்டில் தடுப்பணை கட்டும் பணியினை அடிக்கல் நாட்டி பணிகளை தொடங்கி வைத்தார். துணை முதல்வர் உதயநிதி ஸ்டாலின் இன்று கானூரில் தடுப்பணை கட்டும் பணியில் இதுவரை மேற்கொள்ளப்பட்டுள்ள பணிகள் குறித்த புகைப்படங்களை பார்வையிட்டு, நீர் வளத்துறை அலுவலர்களிடம் ஆய்வு மேற்கொண்டார்.

தொடர்ந்து தடுப்பணை கட்டும் பணிகளை நேரில் பார்வையிட்டு, பணிகளை விரைவாக முடித்து விவசாயிகளின் பயன்பாட்டிற்கு கொண்டு வருமாறு அறிவுறுத்தினார்.

இந்த ஆய்வின் போது கூட்டுறவுத்துறை அமைச்சர் கேஆர்.பெரியகருப்பன், சட்டமன்ற உறுப்பினர் ஆ.தமிழரசி ரவிக்குமார், மாவட்ட கலெக்டர் ஆஷா அஜித் உள்பட பலர் உடன் இருந்தனர். இவ்வாறு தெரிவிக்கப்பட்டுள்ளது.

ஹெலிகாப்டரில் கோளாறு:
பயணத்தை ரத்து செய்தார் பியூஷ் கோயல்

திருப்பதி, ஜூன் 18-

ஹெலிகாப்டரில் கோளாறு ஏற்பட்டதால், ஆந்திராவில் தனது பயணத்தை ரத்து செய்தார் பியூஷ் கோயல்.

மத்திய வர்த்தகம் மற்றும் தொழில்துறை அமைச்சர் பியூஷ் கோயல் நேற்று முன்தினம் காலை தனது குடும்பத்தினருடன் திருப்பதி ஏழுமலை யானை தரிசனம் செய்தார். பின்னர் திருச்சானூர் பத்மாவ தி தாயாரை பியூஷ் கோயல் தரிசனம் செய்துவிட்டு கிருஷ்ணப்பட்டினம் துறைமுகத்திற்கு செல்வதற்கு தயாரானார்.

அப்போது அவர் செல்ல விருந்த ஹெலிகாப்டரில் கோளாறு ஏற்பட்ட தால், தனது பயணத்தை ரத்து செய்துவிட்டு தனது குடும்பத்தாருடன் விமானத்தில் டெல்லி புறப்பட்டுச் சென்றார். தகவல் அறிந்த ஆந்திர முதல்வர் சந்திரபாபு நாயுடு அதிர்ச்சியுற்று, அந்த ஹெலிகாப்டர் இனி தேவையா என்பதை அறிய வேண்டும் என டி.ஜி.பி. ஹரீஷ்குமார் குப்தாவுக்கு உத்தரவிட்டார்.

இதையடுத்து தலைமை கண்காணிப்பு பிரிவு அதிகாரிக்கு டி.ஜி.பி. எழுதியுள்ள கடிதத்தில், ''முதல்வர் உள்ளிட்ட வி.வி.ஐ.பி.க்கள் பயணம் செய்யும் ஹெலிகாப்டரில் அடிக்கடி கோளாறு ஏற்படுவது குறித்தும் ஆராய வேண்டும். இனி இந்த ஹெலிகாப்டரை பயன்படுத்தலாமா என்பது குறித்து அறிக்கை அளிக்க வேண்டும்'' என கேட்டுக்கொண்டுள்ளார்.

சிறுவன் கடத்தல் சம்பவம்:
திருவாலங்காடு காவல் நிலையத்தில் ஜெகன் மூர்த்தியிடம் தீவிர விசாரணை

திருத்தணி, ஜூன் 18-

சிறுவன் கடத்தல் வழக்கு விசாரணைக்காக, நேற்று திருவாலங்காடு காவல் நிலையத்தில் புரட்சி பாரதம் கட்சி தலைவர் பூவை ஜெகன்மூர்த்தி ஆஜரானார்.

திருவள்ளூர் மாவட்டம், திருவாலங்காடு அருகே காதல் திருமண விவகாரம் தொடர்பாக கடந்த 6-ம் தேதி 17 வயது சிறுவன் கடத்தப்பட்டார். இந்த வழக்கு தொடர்பாக ஏற்கனவே 5 பேர் கைது செய்யப்பட்டனர். இந்நிலையில், சிறுவன் கடத்தல் வழக்கில் முன் ஜாமீன் கேட்டு புரட்சி பாரதம் கட்சி தலைவரும், கே.வி.குப்பம் எம்.எல்.ஏ.வுமான பூவை ஜெகன்மூர்த்தி சென்னை உயர்நீதிமன்றத்தில் மனுதாக்கல் செய்திருந்தார். அந்த மனு மீதான விசாரணை நேற்று முன்தினம் நடைபெற்றது.

அப்போது நேரில் ஆஜரான பூவை ஜெகன் மூர்த்தியை, கூட்டத்தை கூட்டாமல் தனியாக சென்று போலீஸ் விசாரணைக்கு ஒத்துழைக்கவேண்டும் என நீதிபதி வேல்முருகன் உத்தரவிட்டார். அந்த உத்தரவின் பேரில் நேற்று காலை 10 மணியளவில் தன் வழக்கறிஞர்களுடன் பூவை ஜெகன் மூர்த்தி திருவாலங்காடு காவல் நிலையத்தில் ஆஜரானார். அவரிடம் போலீஸார், சிறுவன் கடத்தல் சம்பவம் தொடர்பாக தீவிர விசாரணை நடத்தி வருகின்றனர்.

கீழடி ஆய்வை மேற்கொண்ட அமர்நாத் பணியிடமாற்றம்

சென்னை, ஜூன் 18-

கீழடி அகழாய்வு பணியை மேற்கொண்ட அமர்நாத் ராமகிருஷ்ணா நொய்டாவுக்கு இடமாற்றம் செய்யப்பட்டுள்ளார்.

கடந்த 2014-2016 வரை சிவகங்கை மாவட்டம் கீழடியில் முதல் மற்றும் இரண்டாம் கட்ட ஆய்வு மத்திய தொல்லியல் துறை கண்காணிப்பாளராக அமர்நாத் ராமகிருஷ்ணா பணியாற்றியிருந்தார். கீழடி அகழாய்வு பணிகள் உலகம் அறிய முக்கிய காரணமாக இருந்த தமிழ் நாட்டைச் சார்ந்த தொல்லியல் அறிஞர் அமர்நாத் அமர்நாத் ராமகிருஷ்ணா அவரது தலைமையிலான குழு கீழடியில் ஆய்வு செய்த போது ஆயிரக்கணக்கான பழங்கால பொருட்கள் கண்டெடுக்கப்பட்டன.

ஆய்வு பணிகள் குறித்து இறுதி அறிக்கையை தயாரிக்க அமர்நாத் ராமகிருஷ்ணாவுக்கு அனுமதி மறுக்கப்பட்டது. அதனை தொடர்ந்து அவர் அசாம் மாநிலத்திற்கு பணியிடமாற்றம் செய்யப்பட்டார். இதனைத் தொடர்ந்து இறுதி அறிக்கை தயாரிக்கும் பணியை பெங்களூரில் உள்ள வேறு தொல் பொருள் அதிகாரிகளிடம் வழங்கியது மத்திய தொல்லியல் துறை.

அசாமில் பணியாற்றி வந்த தொல்லியல் ஆய்வாளர் அமர்நாத் ராமகிருஷ்ணா சென்னைக்கு மாற்றம் செய்து மத்திய அரசின் தொல்லியல் துறை உத்தரவிட்டது. இந்தநிலையில், மீண்டும் கீழடி அகழாய்வு பணியை மேற்கொண்ட அமர்நாத் ராமகிருஷ்ணா நொய்டாவுக்கு இடமாற்றம் செய்யப்பட்டுள்ளார். அமர்நாத் அமர்நாத் ராமகிருஷ்ணா தாக்கல் செய்த கீழடி அறிக்கையில் மத்திய அரசு திருத்தம் கோரியிருந்தது என்பது குறிப்பிடத்தக்கது. தேசிய தொல்லியல் மற்றும் நினைவு சின்னங்கள் அமைப்பின் இயக்குநராக தற்போது உள்ளார்.

அகமதாபாத் விமான விபத்து: நடிகர் ரஜினிகாந்த் வருத்தம்

சென்னை, ஜூன் 18-

''ரொம்ப வருத்தமான விஷயம். ஆண்டவன் அருளால் இனிமேல் இது போன்ற சம்பவங்கள் நடக்கக்கூடாதுனு வேண்டிக்குறேன்'' என அகமதாபாத் விமான விபத்து குறித்து நடிகர் ரஜினிகாந்த் தெரிவித்தார்.

குஜராத்தின், அகமதாபாத்தில் ஏர் இந்தியா விமான விபத்தில் அடையாளம் காண முடியாத அளவுக்கு உடல் கருகியும், சிதைந்தும் உயிரிழந்தவர்களை அடையாளம் காண்பதற்காக, டி.என்.ஏ., எனப்படும் மரபணு மாதிரி எடுக்கப்பட்டது.

விமானத்தில் இருந்தவர்கள் மற்றும் மருத்துவக் கல்லூரி விடுதியில் இருந்தவர்கள் என, 250 பேரின் உறவினர்களிடம் மாதிரிகள் சேகரிக்கப்பட்டன. இதில், 99 பேரின் உடல்கள் தற்போது வரை அடையாளம் காணப்பட்டுள்ளன. அதில், 64 உடல்கள் குடும்பத்தினரிடம் ஒப்படைக்கப் பட்டுள்ன.

இந்நிலையில், நேற்று (ஜூன் 17) சென்னை விமான நிலையத்தில் நிருபர்கள் சந்திப்பில் நடிகர் ரஜினி கூறியதாவது:- அகமதாபாத்தில் ஏர் இந்தியா விமான விபத்து ரொம்ப வருத்தப்பட வேண்டிய விஷயம். ரொம்ப மிக மிக வருத்தமாக இருக்கிறது. ஆண்டவன் அருளால் இனி அப்படி நடக்கக் கூடாதுனு வேண்டிக்கிறேன். இவ்வாறு அவர் கூறினார்.

சைக்கிளில் இருந்து தவறி கீழே விழுந்த கர்நாடக துணை முதல்வர்

பெங்களூரு, ஜூன் 18-

கர்நாடக துணை முதல்வர் டி.கே.சிவகுமார் சைக்கிளை நிறுத்தும்போது நிலைதடுமாறி திடீரென கீழே விழுந்தார்.

கர்நாடக சட்டசபையில் நேற்று காலை உலக சுற்றுச் சூழல் நாள் விழிப்புணர்வு நடைப்பயண நிகழ்வு நடைபெற்றது. பள்ளி மாணவர்கள் கலந்துகொண்ட இந்த நடைப்பயணத்தை கர்நாடக துணை முதல்வர்டி.கே.சிவக்குமார் மற்றும் மாநில சுற்றுச் சூழல் மந்திரி ஈஸ்வர் காண்ட்ரே ஆகியோர் கொடியசைத்து துவக்கி வைத்தனர்.

அதனை தொடர்ந்து டி.கே.சிவக்குமார் செய்தியாளர் சந்திப்பில் கூறியதாவது:- பெங்களூர் பசுமை மற்றும் சுத்தமான சுற்றுச்சூழலுக்கு பெயர் பெற்றது. ஒவ்வொரு பள்ளியிலும் ஒரு காலநிலை கிளப்பைத் தொடங்குமாறு நாங்கள் அவர்களிடம் கேட்டுள்ளோம். இந்த ஆண்டு முதல் அதைத் தொடங்குகிறோம் மரங்கள் வளர்க்கப் பட வேண்டும், மழை வர வேண்டும். அதுதான் மனித வாழ்க்கையின் ஒரு பகுதி எனத் தெரிவித்தார்.

இந்த நடைப்பயணத்தை முடித்துவிட்டு, சட்டசபை வளாகத்துக்கு டி.கே.சிவக்குமார் சைக்கிளில் திரும்பினார். அப்போது சைக்கிளை நிறுத்தும்போது நிலைதடுமாறி திடீரென கீழே விழுந்தார். அபோது அருகிலிருந்த பாதுகாப்புப் படையினர் டி.கே.சிவக்குமாரை உடனடியாக தாங்கி பிடித்ததால், அவர் காயமடையவில்லை. இது தொடர்பான வீடியோ சமூக வலைதளங்கில் வைரலாகி வருகிறது.

கர்நாடகாவில் "தக் லைப்" படத்திற்கு தடை விதிக்க முடியாது: சுப்ரீம் கோர்ட்

புதுடில்லி, ஜூன் 18-

இயக்குனர் மணிரத்னம் இயக்கத்தில் நடிகர் கமல் ஹாசன் நடித்துள்ள 'தக் லைப்' படம் கடந்த 5-ந் தேதி கர்நாடகம் தவிர உலகம் முழுவதும் திரைக்கு வந்தது. அதற்கு முன்பு கடந்த மாதம் (மே) 24-ந்தேதி சென்னையில் நடைபெற்ற அந்த பட விழாவில், கன்னடம் குறித்து கமலஹாசன் பேசியது சர்ச்சையானது. இதையடுத்து கன்னட சினிமா வர்த்தக சபை, கன்னடம் குறித்த தனது கருத்துக்காக கமல்ஹாசன் மன்னிப்பு கேட்காவிட்டால் அவரது 'தக் லைப்' படத்தை வெளியிட மாட்டோம் என்று அறிவித்தது.

கர்நாடகத்தில் 'தக் லைப்' படம் வெளியாகும் தியேட்டர்களுக்கு போலீஸ் பாதுகாப்பு வழங்கும்படி கமல்ஹாசனின் ராஜ்கமல் தயாரிப்பு நிறுவனம் கர்நாடக ஐகோர்ட்டில் மனு தாக்கல் செய்தது.

இந்த மனுவை விசாரித்த நீதிபதி நாகபிரசன்னா, கமல் ஹாசனை கடுமையாக சாடினார். கமல்ஹாசன் மன்னிப்பு கேட்கும்படி நீதிபதி அறிவுரை கூறினார். ஆனால் கமல்ஹாசன் மன்னிப்பு கேட்க மறுத்துவிட்டார். இதையடுத்து இந்த வழக்கு கடந்த 20-ந்தேதிக்கு ஒத்தி வைக்கப்பட்டது.

இதற்கிடையே மகேஸ் ரெட்டி என்பவர் சுப்ரீம் கோர்ட்டில், கர்நாடகத்தில் 'தக் லைப்' படத்திற்கு தடையை நீக்கி படம் வெளியாகும் தியேட்டர்களுக்கு பாதுகாப்பு வழங்க உத்தரவிட வேண்டும் என்று கோரி மனு தாக்கல் செய்தார்.

இந்த வழக்கு நீதிபதிகள் பிரசாந்த்குமார் மிஸ்ரா, மன்மோகன் ஆகியோரின் முன் னிலையில் நேற்று விசாரணைக்கு வந்தது.இவ்வழக்கை விசாரித்த சுப்ரீம் கோர்ட் நீதிபதிகள், '' தக் லைப் படத்திற்கு தடை விதிக்க முடியாது. திரைப்படம் வெளியாகும் திரையரங்குகளில் பாதுகாப்பை அரசு உறுதி செய்ய வேண்டும். கமல்ஹாசன் மன்னிப்புக் கேட்க வேண்டும் என்று கூறுவது கர்நாடக உயர் நீதிமன்றத்தின் வேலை இல்லை.

தணிக்கைச் சான்றிதழ் பெற்ற எந்தப் படத்தையும் வெளியிடுவதை தடுக்க முடியாது. 'தக் லைப்' திரைப்படம் தொடர்பான வழக்குகளை சுப்ரீம் கோர்ட்டிற்கு மாற்ற வேண்டும். கர்நாடகத்தில் 'தக் லைப்' படத்தை வெளியிடுவதற்கு விதிக்கப்பட்ட தடை குறித்து கர்நாடக உயர் நீதிமன்றம் வரும் வியாழக்கிழமைக்குள் உரிய விளக்கம் அளிக்க வேண்டும்'' என்று தெரிவித்து விசாரணையை ஒத்திவைத்தனர்.

80 வயது மூதாட்டி கூட்டு பாலியல் பலாத்காரம்: வாலிபர் சுட்டுப்பிடிப்பு

கடலூர், ஜூன் 18-

கடலூர் அருகே போலீசாரை தாக்க முயன்ற வாலிபரை போலீசார் சுட்டு பிடித்தனர்.

கடலூர் மாவட்டம் பண்ருட்டி அருகே உள்ள ஒரு கிராமத்தை சேர்ந்தவர் 80 வயது மூதாட்டி. இவர் நேற்று முன்தினம் மதியம் இயற்கை உபாதை கழிப்பதற்காக அதே பகுதியில் உள்ள சவுக்கு தோப்புக்கு சென்றார். அப்போது அங்கு வந்த 35 வயது மதிக்கதக்க 4 பேர் கொண்ட கும்பல் திடீரென அந்த மூதாட்டியை தாக்கியது. பின்னர் அவர்கள் மூதாட்டியை கூட்டு பாலியல் பலாத்காரம் செய்து, அவர் அணிந்திருந்த ¾ பவுன் நகையை பறித்துக் கொண்டு அங்கிருந்து அந்த கும்பல் தப்பி சென்றது.

இதற்கிடையே அந்த வழியாக சென்ற பொதுமக்கள், மூதாட்டி காயமடைந்து கிடந்ததை கண்டு அதிர்ச்சி அடைந்தனர். தொடர்ந்து அவர்கள், மூதாட்டியை மீட்டு சிகிச்சைக்காக சிதம்பரம் ராஜா முத்தையா மருத்துவக்கல்லூரி மருத்துவமனையில் அனுமதித்தனர். அங்கு அவருக்கு டாக்டர்கள் தீவிர சிகிச்சை அளித்து வருகின்றனர். இதுகுறித்த புகாரின் பேரில் பண்ருட்டி போலீசார் வழக்குப்பதிவு செய்து தப்பி ஓடிய வாலிபர்களை தேடி வந்தனர்.

இந்த நிலையில், மூதாட்டி பாலியல் பலாத்காரம் செய்யப்பட்ட வழக்கில் தொடர்புடைய சுந்தரவேல் என்பவர் காடாம்புலியூரில் பதுங்கி இருப்பதாக போலீசாருக்கு தகவல் தெரிவிக்கப்பட்டது. தகவலின் பேரில் காடாம்புலியூரில் உள்ள முந்திரி காட்டுக்கு சென்ற போலீசார் சுந்தரவேலை சுற்றி வளைத்தனர். அப்போது வாலிபர் சக போலீசாரை தாக்க முயன்றதாக கூறப்படுகிறது.

இதனை சுதாரித்துக்கொண்ட பண்ருட்டி ஆய்வாளர் வேலுமணி துப்பாக்கியால் சுந்தரவேலின் காலில் சுட்டார். இதில் அவரது இடது காலில் குண்டு பாய்ந்த நிலையில் சம்பவ இடத்திலேயே சுருண்டு விழுந்தார். இதையடுத்து போலீசார் அவரை சுற்றி வளைத்து பிடித்தனர். மேலும் சுந்தரவேல் தாக்கியதில் காயமடைந்த 2 போலீசாரும் அதே மருத்துவமனையில் சிகிச்சை பெற்று வருகின்றனர். 4 பேரில் ஒருவர் கைது செய்யப்பட்ட நிலையில் மற்றவர்களை போலிசார் வலைவீசி தேடி வருகின்றனர்.

யு.பி.ஐ. மூலம் பேங்க் பேலன்ஸ் செக் செய்ய கட்டுப்பாடு ஏன்..?

என்.பி.சி.ஐ. விளக்கம்

மும்பை, ஜூன் 18-

நெட்வொர்க்கில் தேவையற்ற சுமையை ஏற்படுத்துவதை தவிர்க்க யு.பி.ஐ. வழியாக பேங்க் பேலன்ஸ் செக் செய்ய கட்டுப்பாடு விதிக்கப்பட்டுள்ளதாக தேசிய பணப் பரிவர்த்தனைக் கழகம் தெரிவித்துள்ளது.

செல்போன்கள் மூலமாக செய்யப்படும் யு.பி.ஐ. பணப் பரிவர்த்தனை களுக்கான புதிய விதிமுறைகள் நேற்று முன்தினம் முதல் அமலுக்கு வந்தது. தற்போது நாடு முழுவதும் சிறிய பெட்டிக்கடை முதல் வணிக வளாகங்கள் வரையில் பிரதானமாக யு.பி.ஐ. மூலமே பணப்பரிவர்த்தனை மேற்கொள்ளப்படுகிறது. யு.பி.ஐ. மூலமான பணப் பரிவர்த்தனை இனி வேகமாக இருக்கும் என தேசிய பண பரிவர்த்தனைக் கழகம் தெரிவித்துள்ளது.

அதாவது, என்.பி.சி.ஐ. நிறுவனத்தின் சுற்றறிக்கையின்படி, பொதுவாகப் பயன்படுத்தப்படும் யு.பி.ஐ. பரிவர்த்தனை நிலையைச் சரிபார்த்தல் மற்றும் பரிவர்த்தனை ரத்து போன்றவற்றுக்கான ரெஸ்பான்ஸ் டைம் எனப்படும் பதிலளிப்பு நேரம் 30 வினாடிகளில் இருந்து 10 வினாடிகளாகக் குறைக்கப்பட்டுள்ளது. அக்கவுண்ட் ஐடிக்களை சரிபார்க்கும் பதிலளிப்பு நேரம் 15 வினாடிகளில் இருந்து 10 வினாடிகளாகக் குறைக்கப்பட்டுள்ளது.

அதேபோல், வாடிக்கையாளர்கள் தங்கள் யு.பி.ஐ. ஐடியில் இருந்து வங்கி கணக்கில் உள்ள இருப்பை ஒரு நாளைக்கு 50 முறை சரிபார்க்க முடியும் என்ற கட்டுப்பாடும் கொண்டு வரப்படுகிறது. நெட்வொர்க்கில் தேவையற்ற சுமையை ஏற்படுத்துவதை தவிர்க்க இந்த முடிவு எடுக்கப்பட்டுள்ளதாக தெரிவிக்கப்பட்டுள்ளது.

தினபூமியில் விளம்பரம் செய்ய பயன் பெறுங்கள்

தலைவர்கள் சொல்வதை பழங்க....

தமிழகத்தின் தேசிய மரம் பனைமரம், அது எப்படி ஒரு ஜாதியின் மரமாக மாறியது. நான் பனைமரம் ஏறினால் அது ஜாதி பெயராக மாறிவிடுகிறது. புதுச்சேரியில் கள் விற்கப்படுகிறது. தமிழகத்தில் மட்டும் அது போதைப் பொருளானது எப்படி? நான் பனை மரம் ஏறியது தொடர்பாக வழக்குப்பதிவு செய்தால் விசாரணையை எதிர்கொள்ளத் தயார்.

- சீமான்

நாட்டு மக்களின் சேமிப்பு குறைந்து கொண்டு வருகிறது. கடன் அதிரிகத்து வருகிறது. ஒருபக்கம் பணவீக்கம் அதிகரித்து வரும் நிலையில், மற்றொரு மக்கள் மக்களின் வருமானம் குறைந்து வருகிறது. இந்தியாவின் சாதாரண மக்கள் பொருளாதார நிலையால் கவலையடைந்து வரும் நிலையில், மோடி அரசு இதில் முற்றிலும் அலட்சியமாக உள்ளது.

- ஜெய்ராம் ரமேஷ்

அ.தி.மு.க குறித்து அண்ணாமலை விமர்சனம் செய்திருப்பது அவரது சொந்த கருத்துதானே தவிர, கட்சியின் கருத்து கிடையாது. அ.தி.மு.க. - பா.ஜ.க. கூட்டணி பலமான கூட்டணி. அ.தி.மு.க. - பா.ஜ.க. கூட்டணி குறித்து அமித்ஷா, நயினார் நாகேந்திரன் உள்ளிட்ட அதிகாரப்பூர்வமான தலைவர்கள் சொல்வது தான் கட்சியின் கருத்து.

- தமிழிசை

காவலர் பதவி உயர்வுக்கான கால வரம்பு குறைப்பு திட்டத்தை அனைவருக்கும் பயனளிக்கும்படி மாற்ற வேண்டும். 2002 முதல் 2011-ம் ஆண்டு வரை பணியில் சேர்ந்தவர்களுக்கு தலைமைக்காவலர் பதவி உயர்வை இரு ஆண்டுகள் பின் தேதியிட்டு செயல்படுத்த வேண்டும். இதன் மூலம் பணியில் சேர்ந்த 37,500 பேருக்கு பதவி உயர்வு கிடைப்பதை உறுதி செய்ய வேண்டும்.

- அன்புமணி

மதுரவாயல் தொகுதி, வட்டாட்சியர் அலுவலகத்தில் மத்திய சென்னை வருவாய் கோட்டாட்சியர் மு.சதீஷ்குமார் தலைமையில் நடைபெற்ற ஜமாபந்தி கூட்டத்தில் பொது மக்களிடமிருந்து மனுக்களை காரம்பாக்கம் க.கணபதி எம்.எல்.ஏ.பெற்று கொண்டார். உடன் மண்டலக் குழுத் தலைவர் நொளம்பூர் வே.ராஜன், முகப்பேர் கே.நீலகண்டன், ஆர். கர்ணல், வட்ட செயலாளர்கள் எஸ்.ஜி.மாதவன், எம்கேபிஅண்ணாதாசன்மற்றும் பலர் உள்ளனர்.

எச்ஐவி- எய்ட்ஸ் தொற்றுக்கு உள்ளான மற்றும் பாதிக்கப்பட்ட குழந்தைகளுக்கு நிதி உதவியாக மாதம்தோறும் ரூ.1000 வழங்கும் திட்டத்திற்கு 7,618 குழந்தைகளுக்கு ரூ.1.89 கோடி மதிப்பீட்டில் நிதி ஒதுக்கீடு செய்யப்பட்டு துவக்கி வைக்கப்பட்டுள்ளது

அமைச்சர் மா.சுப்பிரமணியன் தகவல்

சென்னை,ஜூன்.18

மருத்துவம் மற்றும் மக்கள் நல்வாழ்வுத்துறை அமைச்சர்.மா.சுப்பிரமணியன் (17.06.2025) சென்னை, ஓமந்தூரார் அரசினர் தோட்டத்தில் உள்ள தமிழ்நாடு அரசு பன்னோக்கு உயர்சிறப்பு மருத்துவமனை கூட்டரங்கில், உலக குருதி கொடையாளர் தினம் 2025 நிகழ்ச்சியினை தொடங்கி வைத்து, குருதி கொடையாளர்களுக்கு விருதுகள் வழங்கி விழா பேசினார். இந்நிகழ்வில் அமைச்சர் அவர்களுக்கு, 66 முறை இரத்த தானம் செய்துள்ளதை பாராட்டி "தொடர் தன்னார்வ குருதி கொடையாளர்" என்கின்ற சிறப்பு விருது மருத்துவம் மற்றும் மக்கள் நல்வாழ்வுத்துறை அரசு முதன்மைச் செயலாளர் முனைவர் ப.செந்தில்குமாரார் வழங்கி சிறப்பிக்கப்பட்டது. இந்நிகழ்விற்கு பிறகு அமைச்சர் செய்தியாளர்களிடம் தெரிவித்ததாவது:-

ஒவ்வொரு ஆண்டும் ஜீன் திங்கள் 14ஆம் தேதி உலக குருதி கொடையாளர் தினமாக கடைபிடிக்கப்பட்டு வருகிறது. அந்த வகையில் இந்தாண்டுக்கான உலக குருதி கொடையாளர் தினம் இன்றைக்கு மிக சிறப்பாக அனுசரிக்கப்பட்டு, பல்வேறு நிகழ்வுகள் நடத்தி முடிக்கப்பட்டிருக்கிறது. இந்த உலக குருதி கொடையாளர் தினத்தை பொருத்த வரை வரலாற்றில் நிலைத்து நிற்கக்கூடிய ஒரு தினமாக இருந்துக் கொண்டிருக்கிறது. அதற்கான காரணம் ஒவ்வொரு ஆண்டும் குருதி கொடையாளர்களை பாராட்டுவதோடு, பாராட்டு சான்றிதழ் வழங்கப்படுவது, தன்னார்வலர்களையும் தன்னார்வ தொண்டு நிறுவனங்களையும் சிறப்பிப்பது என்கின்ற வகையில் தொடர்ச்சியாக நடைபெற்று வருகிறது. அதேபோல் ஒவ்வொரு மாவட்ட கலெக்டரும் அந்த மாவட்ட எல்லைக்குள் குருதி கொடை தருபவர்களை தொடர்ந்து பாராட்டி சிறப்பித்துக் கொண்டிருக்கிறார்கள். ஆனால் இந்தாண்டு நிதிநிலை அறிக்கையின் போது, மாண்புமிகு தமிழ்நாடு முதலமைச்சர் அவர்களின் வழிகாட்டுதல்களோடு, அறிவிக்கப்பட்ட மூன்று சிறப்புக்குரிய அறிவிப்புகள் இந்த தினத்தில் இங்கே நிறைவேற்றப்பட்டிருக்கிறது.

முத்தமிழறிஞர் கலைஞர் அவர்கள் முதலமைச்சராக இருந்தபோது, 2009-2010ஆம் ஆண்டு நிதி ஆண்டில், ஒரு அறக்கட்டளை ஒன்று எச்ஐவி/எய்ட்ஸ் தொற்று பாதிப்புக்குள்ளான குழந்தைகளுக்கு, தமிழ்நாடு அரசு அறக்கட்டளை ஒன்று தொடங்குவதற்கு ரூ.5 கோடி நிதி ஆதாரத்தை தந்தார்கள். அந்த வகையில் அந்த ரூ.5 கோடிக்கான நிதி ஆதாரத்தின் மூலம் அதில் கிடைக்கப்பெறுகிற வட்டித் தொகையை கொண்டு, 18 வயதுக்கு உட்பட்ட குழந்தைகளின் கல்வி, மருத்துவம் மற்றும் ஊட்டச்சத்திற்கு ஆண்டுதோறும் அவர்களுக்கு உதவி வழங்கப்பட்டு வந்து கொண்டிருக்கிறது. இந்த நிலையில் தற்பொழுது தமிழ்நாடு அரசின் Power Finance Corporation-லிருந்து ரூ.25 கோடி நிதி தொகுப்பு நிதியாக வைப்பீடு செய்யப்பட்டிருக்கிறது. இந்த நிலையில் இதிலிருந்து கிடைக்கிற நிதி ஆதாரத்தைக் கொண்டுஏற்ப, 2025-2026ஆம் நிதி ஆண்டில் மக்கள் நல்வாழ்வுத்துறை மானியக்கோரிக்கையில் சிறப்புக்குரிய அறிவிப்பு ஒன்று வெளியிடப்பட்டது. எச்ஐவி/எய்ட்ஸ் தொற்றுக்கு உள்ளான மற்றும் பாதிக்கப்பட்ட குழந்தைகளுக்கு நிதி உதவியாக மாதம் தோறும் ரூ.1000 வழங்கும் திட்டம் ஒன்று நடைமுறைப்படுத்தப்படும் என்று அறிவிக்கப்பட்டது. அந்த வகையில் 7,618 குழந்தைகளுக்கு ரூ.1.89 கோடி மதிப்பீட்டில் நிதி ஒதுக்கீடு செய்யப்பட்டு, இன்றைக்கு அந்த திட்டம் தொடங்கி வைக்கப்பட்டிருக்கிறது. இந்த திட்டத்தின் படி 7,618 எச்ஐவி/எய்ட்ஸ் தொற்றுக்கு உள்ளான மற்றும் பாதிப்புக்கு உள்ளான குழந்தைகளின் கல்வி, மருத்துவம் மற்றும் ஊட்டச்சத்தினை மேம்படுத்துகின்ற வகையில் மாதாந்திர உதவித்தொகையாக ரூ.1000 வழங்கும் திட்டத்தை இன்று தொடங்கி வைக்கப்பட்டுள்ளது. அதோடுமட்டுமல்லாது சட்டமன்றத்தில் அறிவித்த இன்னொரு சிறப்பு எச்ஐவி/எய்ட்ஸ் தொற்று, பால்வினை நோய் குறித்த விழிப்புணர்வை கல்லூரி மாணவ, மாணவியர் மத்தியில் நன்னடத்தை மாற்றத்தை ஏற்படுத்துகிற வகையில், இதனால் ஏற்படுகிற அபாயங்களை எடுத்துரைக்கும் வகையிலான ஒரு விழிப்புணர்வு ஏற்படுத்தப்படும் என அறிவிக்கப்பட்டது. அந்த வகையில் ஒரு 50 கல்லூரிகளில் புதிதாக செஞ்சுருள் சங்கங்கள் உருவாக்கப்படும் என்று அறிவிக்கப்பட்டது. அதில் தொடக்கமாக இன்றைக்கு 11 சங்கங்கள் தொடங்கி வைக்கப்பட்டிருக்கிறது. இதன் மூலம் எச்ஐவி (எய்ட்ஸ்) மற்றும் பால்வினை தொற்று குறித்த விழிப்புணர்வை கல்லூரி மாணவ, மாணவியரிடத்தில் ஏற்படுத்தி அவர்களிடையே நன்னடத்தையை உருவாக்குகின்ற முயற்சி என்கின்ற வகையில் இது இன்றைக்கு தொடங்கி வைக்கப்பட்டுள்ளது.

அதோடு மூன்றாவது அறிவிப்பாக ஒன்று, வளரிளம் பருவத்தினருக்கு தேவையான எச்ஐவி/எய்ட்ஸ் தொற்று தொடர்பான விழிப்புணர்வை வழங்குவதற்கு தமிழ்நாட்டில் இருக்கிற 9,830 பள்ளிகளில் பயில்கிற 8,9 மற்றும் 11ஆம் வகுப்பில் பயில்கிற மாணவர்களுக்கு பயிற்சி யளிக்கப்படவிருக்கிறது. இந்த பயிற்சி என்பது நிச்சயம் வளரும் பருவத்தினரிடையே பெரிய தாக்கத்தை ஏற்படுத்தும். எனவே வளரும் பருபத்தினரிடையே எச்ஐவி (எய்ட்ஸ்) குறித்த விழிப்புணர்வை ஏற்படுத்த ஏதுவாக 100 பள்ளிகளில் வாழ்வியல் திறன் பயிற்சி என்கின்ற பயிற்சி வழங்குவது என்று முடிவெடுக்கப்பட்டு இன்றைக்கு 11 பள்ளிகளில் பயிற்சி திட்டம் குறிப்பாக வாழ்வியல் திறன் கல்வி பயிற்சி திட்டம் முறையாக தொடங்கப்பட்டிருக்கிறது. இதோடு மட்டுமல்லாது தொடர்ந்து குருதிக் கொடை அளிக்கின்ற வாழ்நாள் சாதனையாளர்களை அழைத்து அவர்களுக்கு விருதுகளும், பாராட்டுச் சான்றிதழ்களும் வழங்கப்பட்டுள்ளது. தமிழ்நாடு முழுவதிலும் பல்வேறு சுய ஒழுக்கம் மிக்க தன்னார்வலர்கள் இன்று விருதுகளும், பாராட்டுச் சான்றிதழ்களும் பெற்றிருக்கிறார்கள். ஒரு சிலர் எங்களுக்கு விடுபட்டிருக்கிறது என்று கோரிக்கை வைத்திருக்கிறார்கள். இத்துறை இயக்குநர்.ஆர்.சீத்தாலட்சுமி மாவட்டம் அளவில் இதற்காக கணக்கெடுப்பு நடத்தி யார், யார் தொடர்ந்து எத்தனை முறை குருதிக் கொடை தந்திருக்கிறார்கள் என்று முழுமையாக, அந்தந்த மாவட்டங்களிலிருக்கின்ற மருத்துவத்துறை, மாவட்ட நிர்வாகத்துறையிடமிருந்து கேட்டுப் பெற்று வருகின்ற அக்டோபரில் விடுபட்ட அனைவருக்கும் கேடயங்களும், பாராட்டுச் சான்றிதழ்களும் வழங்கப்படும். ஆக அந்தவகையில் இன்றைய உலக குருதிக் கொடையாளர் தினத்தை பொறுத்தவரை ஒரு மிகச்சிறந்த 3 புதிய அறிவிப்புகளோடு இந்த நாள் மிகச்சிறப்பாக நடைமுறைக்கு வந்திருக்கிறது.

இந்நிகழ்வில் மருத்துவம் அரசு முதன்மைச் செயலாளர் முனைவர் ப.செந்தில்குமார், தேசிய நலவாழ்வு குழும இயக்குநர் மரு.அருண் தம்புராஜ்,, தமிழ்நாடு மாநில குருதி பரிமாற்று குழுமம் திட்ட இயக்குநர் மற்றும் உறுப்பினர் செயலர்.ஆர்.சீத்தாலட்சுமி, பொது சுகாதாரம் மற்றும் நோய்த்தடுப்பு மருந்துத்துறை இயக்குநர் மரு.செல்வவிநாயகம், கலந்து கொண்டனர்.

திருவாரூர் மாவட்டத்தில் நடந்த சிலை கடத்தல் வழக்கில் 3 பேருக்கு 3ஆண்டுகள் சிறை தண்டனை

சிறைப்பாக செயல்பட்ட போலீசாருக்கு டிஜிபி பாராட்டு

சென்னை,ஜூன்.18

திருவாரூர் மாவட்டம், திருத்துறைபூண்டி, பவளதீஸ்வரர்கோயில், செயல் அலுவலர். கனகசபை கொடுத்தப் புகாரில் திருதுறைப்பூண்டி காவல் நிலையத்தில் வழக்கு பதிவு செய்யப்பட்டது. ரூ.1,86,000/- மதிப்புள்ள ஒரு மரகதலிங்கம் (ஒரு கிலோ எடை) மற்றும் ரூ. 20,000/- மதிப்புள்ள இரண்டு தங்க ஆபரணங்கள் (திருமாங்கல்யம்) மொத்த மதிப்பு ரூ. 2,06,000/- ஆகியவை களவுப் போயுள்ளன. கடந்த 19.02.2009 அன்று இரவு நேரத்தில் எதிரிகள், கோயிலின் ஜன்னல் கம்பிகளை உடைத்து உள்ளே நுழைந்து கற்பகிரகத்தின் தலைவாசலையும் உடைத்து ஒரு மரகதலிங்கம் (ஒரு கிலோ எடை) மற்றும் இரண்டு தங்க ஆபரணங்களை திருடியுள்ளனர்,

இதற்கிடையில் 25.10.2009 அன்று கோயம்பேடு பேருந்து நிறுத்தத்தில் சிலை கடத்தல் தடுப்பு பிரிவு போலிசார் வாகன சோதனையில் ஈடுபட்டிருந்த போது முதல் எதிரி ரமேஷ் மற்றும் இரண்டாம் எதிரி செந்தில் ஆகியோரை கைது செய்து சொத்துகளை கைப்பற்றினர். அதன்படி சிலை கடத்தல் தடுப்புபிரிவு குற்ற எண். 08/2009 ச/பி. 41(1), 102 கு.வி.மு.ச. குற்ற வழக்கு பதிவுசெய்யப்பட்டது. ஏ.1 எதிரி ரமேஷ் த/பெ. ஆறுமுகம், தஞ்சாவூர் மற்றும் ஏ.2 எதிரி செந்தில் த/பெ. பிச்சை, தஞ்சாவூர் ஆகியோர் அளித்த வாக்கு மூலத்தில் அடிப்படையில் ஏ.3 எதிரி வைத்தி என்கிற வைத்தியலிங்கம், த/பெ. வேலன், நாகப்பட்டினம், ஏ.4 எதிரி மெர்லின்சகாயராஜ் த/பெ. ஜார்ஜ், தஞ்சாவூர், ஏ.5 எதிரி ஐயப்பன், தஞ்சாவூர், ஏ.6 எதிரி ராஜா என்கிற பட்சிராஜா த/பெ. சுப்ரமணியம், நாகப்பட்டினம் ஏ.7 எதிரி கருணாநிதி, த/பெ. ஆறுமுகம், நாகப்பட்டினம், ஏ.8 எதிரி விஜி என்கிற விஜயன், த/பெ. ராஜதுரை, நாகப்பட்டினம் மற்றும் ஏ.9 எதிரி சுதாகர், த/பெ. காந்தி, முத்துப்பேட்டை ஆகியோர் வெவ்வேறு தேதிகளில் கைது செய்யப்பட்டனர். சிலை கடத்தல் தடுப்புபிரிவு குற்ற எண். 08/2009 ச/பி.41(1), 102 கு.வி.மு.ச. குற்ற வழக்கினை திருதுறைப்பூண்டி காவல் நிலைய குற்ற எண். 70/2009 ச/பி.457, 380, 120(பி) இ.த.ச. வழக்குடன் இணைக்கப்பட்டு, வழக்கின் சொத்துக்களை நீதிமன்றம் மூலமாக புகார்தாரரிடம் ஒப்படைக்கப்பட்டது.

இவ்வழக்கின் விசாரணை நடைப்பெற்ற போதே ஏ.2 எதிரி செந்தில் மற்றும் ஏ.5 எதிரி ஐயப்பன் ஆகியோர் மரணமடைந்துவிட்டனர். ஏ.1 எதிரி ரமேஷ், ஏ.7 எதிரி கருணாநிதி, ஏ.8 எதிரி விஜி என்கிற விஜயன் மற்றும் ஏ.9 எதிரி சுதாகர் ஆகியோருக்கு பிடியாணை நிலுவையில் உள்ளன. எதிரிகள் ஏ.3 எதிரி வைத்தி என்கிற வைத்தியலிங்கம், ஏ.4 மெர்லின்சகாயராஜ் மற்றும் ஏ.6 எதிரி ராஜா என்கிற பச்சிராஜா ஆகியோருக்கு வழக்கு பிரிக்கப்பட்டு நீதிமன்ற விசாரணை நடத்தப்பட்டது. பிடியாணை நிறைவேற்ற தீவிர முயற்சிகள் எடுக்கப்பட்டுவருகிறது.16.06.2025 அன்று சென்னை பெருநகர முதன்மை குற்றவியல் நடுவர் எழும்பூர் இவ்வழக்கில் தீர்ப்பு வழங்கினார். இதன் படி ஏ.3 எதிரி வைத்தி என்கிற வைத்தியலிங்கம் என்பவருக்கு 3 ஆண்டுகள் சிறை தண்டனையும் ரூ.1500/- அபராதம் விதிக்கப்பட்டுள்ளது. ஏ.4 எதிரி மெர்லின்சகாயராஜ் மற்றும் ஏ.6 எதிரி ராஜா என்கிற பச்சிராஜா ஆகியோருக்கு 3 ஆண்டுகள் சிறைதண்டனையுடன் ரூ.10,000/- அபராதம் விதிக்கப்பட்டது. இவ்வழக்கில் சிறப்பாக செயல்ப்பட்ட அனைத்து அதிகாரிகள் மற்றும் காவலர்களுக்கு சிலை கடத்தல் தடுப்புபிரிவின் காவல்துறை கூடுதல் இயக்குநர் டி. கல்பனாநாயக் வெகுவாக பாராட்டினார்.இவ்வழக்கில் சிறப்பாக செயல்ப்பட்ட அனைவரையும் சங்கர்ஜிவால், , காவல்துறை தலைமை இயக்குநர் மற்றும் படைத்தலைவர், தமிழ்நாடு வெகுவாக பாராட்டினார்.

ரூ.17 கோடி மோசடி செய்த வழக்கு: மலேசியா தப்ப முயன்ற அதிமுக முன்னாள் அமைச்சர் மகன் ராஜா கைது

சென்னை ஜூன் 18-

17 கோடி மோசடி செய்த வழக்கில் அதிமுக முன்னாள் அமைச்சர் சண்முகநாதனின் மகன் ராஜா கைது செய்யப்பட்டார்.

அதிமுக முன்னாள் அமைச்சரும் தெற்கு மாவட்ட செயலாளருமான சண்முகநாதனின் மகன் ராஜா. இவர் தூத்துக்குடி மாநகராட்சி 19ஆவது வார்டு கவுன்சிலராகவும் எதிர்க்கட்சித் தலைவராகவும் உள்ளார்.

இவர் மீது இவருடன் உடன்பிறந்த அக்கா பொன்னரசு என்பவர் சென்னை மத்திய குற்றப்பிரிவு போலீஸில் புகார் கொடுத்திருந்தார். அந்த புகாரில் ராஜா, தங்களது நிறுவனத்தில் முதலீடு செய்தால் 16% பங்குகளை தருவதாக கூறினார். இதற்காக ஸ்ரீபெரும்புதூர் நந்தம்பாக்கத்தில் உள்ள எனது கணவரது 2 ஏக்கர் சொத்தின் பத்திரத்தை வங்கியில் அடமானம் வைத்து ரூ 11 கோடி பெற்றோம். அந்த பணத்தை எனக்கே தெரியாமல் ராஜாவின் மற்றொரு நிறுவனத்திற்கு மாற்றிக் கொண்டார்.ராஜா தூத்துக்குடி மாவட்டத்தில் கல்குவாரி தொழில் தொடங்குவதாக எங்களிடம் தெரிவித்தார். அதில் முதலீடு செய்தாலும் அதிக பங்குகளை தருவதாக கூறியிருந்தார்.

இதனால் என்னுடைய 300 பவுன் தங்க நகைகளை அவரிடம் கொடுத்தேன். அதை ராஜா அடமானம் வைத்து பணம் பெற்றார். அந்த பணத்தில் தூத்துக்குடி மாவட்டத்தில் சுமார் 40 ஏக்கர் இடத்தினை அவரது பெயரில் வாங்கிக்கொண்டார். மேலும், தனக்கு லாபத்தில் பங்கு கொடுக்கக் கூடாது என்ற எண்ணத்தில் ராஜாவும், அவரது மனைவியும் சேர்ந்து என் கையெழுத்தைப் போலியாகப் போட்டு அவர்களின் நிறுவனத்தின் பங்குகளை சட்டவிரோதமாக ராஜா பெயருக்கு மாற்றிக்கொண்டனர் என அந்தப் புகாரில் தெரிவித்திருந்தார்.இந்தப் புகாரை அடுத்து சென்னை மத்தியக் குற்றப்பிரிவு போலீஸார் வழக்குப் பதிவுசெய்து விசாரணை நடத்தினர். விசாரணையில் பொன்னரசி கொடுத்த புகாரில் உண்மை இருப்பதை உறுதி செய்தனர்.

தொடர்ந்து ராஜா, எந்த நேரத்திலும் வெளிநாட்டிற்கு தப்பிச் செல்ல நேரிடும் என அவருக்கு எதிராக லுக் அவுட் நோட்டீஸ் பிறப்பித்து அனைத்து விமான நிலையங்களுக்கும் வழங்கப்பட்டது. இதையடுத்து கடந்த 10ம் தேதி மலேசியாவுக்கு தப்பிச் செல்ல சென்னை விமான நிலையம் சென்ற ராஜாவை போலீஸ் கைது செய்தது. கைது செய்யப்பட்ட ராஜா, எழும்பூர் மத்திய குற்றப்பிரிவு மற்றும் குற்ற புலனாய்வு பிரிவு நீதிமன்ற நடுவர் முன் பாக ஆஜர்படுத்தப்பட்டார்.

முத்தியால்பேட்டை பகுதியில் இருசக்கர வாகனத்தை திருடிய 3 பேர் கைது

சென்னை ஜூன் 18-

சென்னை, முத்தியால்பேட்டை பகுதியில் வசித்து வரும் அக்பர்பாஷா, என்பவர் கேண்டீனில் சப்ளையராக வேலை செய்து வருகிறார். அக்பர்பாஷா கடந்த 15.ந் தேதி அன்று இரவு, அவரது டியோ இருசக்கர வாகனத்தை வீட்டிற்கு வெளியே நிறுத்திவிட்டு, மறுநாள் காலை பார்த்தபோது, அவரது இருசக்கர வாகனத்தை யாரோ திருடிச் சென்றது தெரியவந்தது. இது குறித்து அக்பர்பாஷா, முத்தியால்பேட்டை காவல் நிலைய குற்றப்பிரிவில் கொடுத்த புகாரின் பேரில் போலீசார் வழக்குப்பதிவு செய்து விசாரணை மேற்கொண்டனர்.

3 பேரை கைது

முத்தியால்பேட்டை காவல் நிலைய குற்றப்பிரிவு ஆய்வாளர் தலைமையிலான காவல் குழுவினர் தீவிர விசாரணை செய்தும், சம்பவயிடத்தின் அருகில் பொருத்தப்பட்டிருந்த சிசிடிவி பதிவுகளை ஆய்வு செய்தும், மேற்படி இருசக்கர வாகனத்தை திருடிச் சென்ற எதிரி 1.ஜீவா, 2.கிஷார், 3.தமீம்அன்சாரி, ஆகிய 3 பேரை கைது செய்தனர். அவர்களிடமிருந்து புகார்தாரரின் 1 டியோ இருசக்கர வாகனம் மற்றும் குற்ற செயலுக்கு பயன்படுத்திய 2 இருசக்கர வாகனங்கள் என மொத்தம் 3 இருசக்கர வாகனங்கள் பறிமுதல் செய்யப்பட்டது.விசாரணையில் எதிரி ஜீவா மீது ஏற்கனவே 1 கஞ்சா வழக்கும், எதிரி கிஷோர் மீது 2 திருட்டு வழக்குகளும், எதிரி தமீம் அன்சாரி மீது 1 திருட்டு வழக்கு உள்ளதும் தெரியவந்தது.கைது செய்யப்பட்ட எதிரிகள் மூவரும் விசாரணைக்குப் பின்னர் நீதிமன்றத்தில் ஆஜர் செய்யப்பட்டு, சிறையில் அடைக்கப்பட்டனர்.

மெரினா கடற்கரையில் பாலியல் தொந்தரவு கொடுத்த ஆதரவற்றவர் அடித்து கொலையில் இருவர் கைது

சென்னை ஜூன் 18-

மெரினா கடற்கரையில் கடந்த ஞாயிற்றுக்கிழமை என்பதால் ஏராளமான பொது மக்கள் தங்கள் குடும்பத்துடன் வந்திருந்தனர். அப்போது நேதாஜி சுபாஷ் சந்திர போஸ் சிலைக்கு பின்புறம் உள்ள கடற்கரை பகுதியில் 50 வயது மதிக்கத்தக்க நபர் ஒருவர் ரத்த காயங்களுடன் மயங்கி கிடந்தார். இதை பார்த்த பொதுமக்கள் உடனே முகத்தில் தண்ணீர் தெளித்து அவரை எழுப்பி விசாரித்த போது, தனது பெயர் வெங்கடேஷ் என்றும், தன்னை 2 பேர் தாக்கியதாகவும் கூறிவிட்டு மயங்கி விட்டார். இதனால் அதிர்ச்சியடைந்த பொதுமக்கள் உடனே காவல் கட்டுப்பாட்டு அறைக்கு தகவல் அளித்தனர்.அதன்படி, மெரினா போலீசார் சம்பவ இடத்திற்கு வந்து, காயங்களுடன் மயங்கி கிடந்தவரை மீட்டு 108 ஆம்புலன்ஸ் மூலம் ராஜிவ்காந்தி அரசு பொது மருத்துவமனைக்கு அனுப்பி வைத்தனர். அங்கு டாக்டர்கள் பரிசோதனை செய்தபோது, அந்த நபர் வரும் வழியிலேயே இறந்தது தெரியவந்தது. இதையடுத்து மெரினா போலீசார் கொலை வழக்கு பதிவு செய்து விசாரணை நடத்தினர். அதில், இறந்தவர் பெயர் வெங்கடேஷ் (50) என்பதும், இவர் மெரினா பகுதியில் கடந்த ஒரு மாதமாக ஆதரவு இன்றி பிச்சைக்காரர் போல் சுற்றி வந்தது தெரியவந்தது.

மேலும், வெங்கடேஷ் நேற்று முன்தினம் மெரினா கடற்கரையில் அருந்ததி என்ற திருநங்கையை உல்லாசத்திற்கு அழைத்து தொந்தரவு செய்ததாகவும், அதற்கு திருநங்கை வராததால் அவரை ஆபாசமாக பேசி தாக்கியதாகவும் கூறப்படுகிறது.இதனால் ஆத்திரமடைந்த திருநங்கை அருந்ததி (19) ராயப்பேட்டையில் உள்ள தனது ஆண் நண்பரான ராகேஷ்குமார் (25) என்பவரை அழைத்து வந்து வெங்கடேஷை கழுத்தை நெரித்தும், தலையில் பலமாக தாக்கி விட்டு தப்பிச் சென்றது தெரியவந்தது. அதைதொடர்ந்து போலீசார் சிசிடிவி பதிவுகளின்படி திருநங்கை அருந்ததி மற்றும் ராகேஷ்குமாரை நேற்று முன் தினம் அதிகாலை கைது செய்தனர். அவர்களிடம் கொலை தொடர்பாக போலீசார் தொடர் விசாரணை நடத்தி வருகின்றனர். மெரினாவில் நடந்த இந்த கொலை சம்பவம் பெரும் பரபரப்பை ஏற்படுத்தி உள்ளது.

மடிப்பாக்கம் பகுதியில் 3 பேரை தாக்கி பணம், செல்போன் மற்றும் இருசக்கர வாகனத்தை பறித்த 4 பேர் கைது

சென்னை ஜூன் 18-

சென்னை, மடிப்பாக்கம், குபேரன் நகர் பகுதியில் வசித்து வரும் ஆகாஷ், என்பவர் 11 ஆம் வகுப்பு படித்து வருகிறார். ஆகாஷ் தனது நண்பர்களுடன் மடிப்பாக்கம், பஜார் ரோடு, டோட்டல் கேஸ் சந்திப்பில் இருசக்கர வாகனத்தில் சென்று கொண்டிருந்தபோது, அவரது இருசக்கர வாகனத்தை மற்றொரு இருசக்கர வாகனத்தில் வந்த நபர்கள் மோதினர். இச்சம்பவத்தில் ஆகாஷ் தரப்பினருக்கும், மற்றொரு இருசக்கர வாகனத்தில் வந்த லோகேஷ் தரப்பினருக்கும் இடையே வாய்தகராறு ஏற்பட்டது. தகராறு முற்றிய நிலையில் லோகேஷ் மற்றும் அவரது நண்பர்கள் அஜித், சீனிவாசன், திருமலை ஆகிய 4 பேரும் சேர்ந்து மேற்படி ஆகாஷ் மற்றும் அவரது நண்பர்கள் ஜெப்ரின், ஸ்ரீராம் ஆகிய 3 நபர்களை தகாத வார்த்தைகள் பேசி, கையாலும், சாவியாலும், கத்தியாலும் தாக்கிவிட்டு, ரொக்கமாகவும், ஜிபே மூலமாகவும் மொத்தம் ரூ.2,500/-, 2 செல்போன்கள், 1 இருசக்கர வாகனம் ஆகியவற்றை பறித்துக் கொண்டு, நால்வரும் இருசக்கர வாகனங்களில் தப்பிச் சென்றனர். இதில் இரத்த காயமடைந்த ஆகாஷ் மற்றும் ஜெப்ரின் ஆகியோர் மருத்துவமனையில் சிகிச்சை பெற்று வரும் நிலையில், ஆகாஷ் கொடுத்த புகாரின்பேரில், மடிப்பாக்கம் காவல் நிலையத்தில் போலீசார் வழக்குப்பதிவு செய்து விசாரணை மேற்கொண்டனர். மடிப்பாக்கம் காவல் நிலைய ஆய்வாளர் தலைமையிலான காவல் குழுவினர் தீவிர விசாரணை செய்து மேற்படி குற்ற சம்பவத்தில் ஈடுபட்ட எதிரிகள் 1.லோகேஷ், , 2.அஜித், 3.சீனிவாசன் (எ) சீனு, 4.திருமலை (எ) பாபு, ஆகிய 4 பேரை கைது செய்தனர். அவர்களிடமிருந்து ரொக்கம் ரூ.2,000/-, 2 இருசக்கர வாகனங்கள், 2 செல்போன்கள், 1 கத்தி, 1 பைக் சாவி ஆகியவை பறிமுதல் செய்யப்பட்டது. விசாரணையில் கைது செய்யப்பட்ட எதிரி லோகேஷ் மீது கஞ்சா உட்பட 2 குற்ற வழக்குகளும், எதிரிகள் அஜித் மற்றும் சீனிவாசன் (எ) சீனு ஆகியோர் மீது தலா 1 கொள்ளை வழக்கு உள்ளதும் தெரியவந்தது.

குட்கா மற்றும் மது பாட்டில்களை விற்ற 2 பேர் கைது

சென்னை ஜூன் 18-

மதுரவாயல், அம்பேத்கர் நகர் பகுதியில் நின்றிருந்த 2 பேரை விசாரணை செய்து, அவர்கள் வைத்திருந்த சோதனை செய்த போது, தடை செய்யப்பட்ட குட்கா மற்றும் மது பாட்டில்களை வைத்திருந்தது தெரியவந்தது. இதைதொடர்ந்து செந்தில்குமார், சந்தோஷ்குமார், ஆகிய 2 பேரை கைது செய்தனர். அவர்களிடமிருந்து மொத்தம் 22 கிலோ 300 கிராம் எடைகொண்ட ஹான்ஸ், ஸ்வாகத், விமல், வி1 ஆகிய குட்கா புகையிலை பொருட்கள் மற்றும் 14 மது பாட்டில்கள் பறிமுதல் செய்யப்பட்டது. அவர்கள் நீதிமன்றத்தில் ஆஜர் படுத்தப்பட்டு சிறையில் அடைக்கப்பட்டனர்.

மயிலாப்பூர் பகுதியில் குட்கா புகையிலை பாக்கெட்டுகளை விற்றவர் கைது

சென்னை ஜூன் 18-

சென்னை பெருநகரில் போதைப் பொருட்களுக்கு எதிரான நடவடிக்கை துரிதப்படுத்தப்பட்டு தீவிரமாக கண்காணித்து குற்றவாளிகள் மீது உரிய நடவடிக்கை எடுக்கப்பட்டு வருகிறது. சென்னை பெருநகர காவல் ஆணையர் ஆ.அருண், உத்தரவின்பேரில், 12 காவல் மாவட்டங்களில் உள்ள உதவி ஆணையர்கள், ஆய்வாளர்கள் கொண்ட தனிப்படையினர் தொடர்ந்து கண்காணித்து, எதிரிகளை கைது செய்து, போதைப் பொருட்களை பறிமுதல் செய்து தீவிர நடவடிக்கை எடுத்து வருகின்றனர்.

குட்கா, புகையிலை

இதன் தொடர்ச்சியாக, மயிலாப்பூர் காவல் நிலைய ஆய்வாளர் தலைமையிலான காவல் குழுவினருக்கு கிடைத்த ரகசிய தகவலின்பேரில் காவல் குழுவினர் மயிலாப்பூர், சண்முகம் பிள்ளை தெருவில் உள்ள ஒரு பெட்டிக்கடையை கண்காணித்து, சோதனை செய்த போது அங்கு தமிழக அரசால் தடை செய்யப்பட்ட குட்கா புகையிலை பாக்கெட்டுகளை விற்பனைக்காக மறைத்து வைத்திருந்தது தெரியவந்தது.

அதன்பேரில், மயிலாப்பூர் காவல் நிலையத்தில் வழக்குப்பதிவு செய்து, மேற்படி பெட்டிக்கடையின் உரிமையாளர் எதிரி சுப்புலட்சுமி, என்பவரை போலீசார் கைது செய்தனர்.

கைது

மேலும் பெட்டிக்கடையில் இருந்து சுமார் 270 கிராம் எடை கொண்ட விமல், ஹான்ஸ், கூலிப் ஆகிய 54 குட்கா புகையிலை பாக்கெட்டுகள் மற்றும் பணம் ரூ.100/- பறிமுதல் செய்யப்பட்டது.

கைது செய்யப்பட்ட எதிரி சுப்புலட்சுமி விசாரணைக்குப் பின்னர் நீதிமன்றத்தில் ஆஜர் செய்யப்பட்டு, சிறையில் அடைக்கப்பட்டார்.

முத்தியால்பேட்டை பகுதியில் நிறுத்தியிருந்த இருசக்கர வாகனத்தை திருடிய 3 பேர் கைது

சென்னை,ஜூன்.18

முத்தியால்பேட்டை பகுதியில் வசித்து வரும் அக்பர்பாஷா, என்பவர் கேண்டீனில் சப்ளையராக வேலை செய்து வருகிறார். அக்பர்பாஷா கடந்த 15.ந் தேதி அன்று இரவு, அவரது டியோ இருசக்கர வாகனத்தை வீட்டிற்கு வெளியே நிறுத்திவிட்டு, மறுநாள் காலை பார்த்தபோது, அவரது இருசக்கர வாகனத்தை யாரோ திருடிச் சென்றது தெரியவந்தது. இது குறித்து அக்பர்பாஷா, முத்தியால்பேட்டை காவல் நிலைய குற்றப்பிரிவில் கொடுத்த புகாரின் பேரில் போலீசார் வழக்குப்பதிவு செய்து விசாரணை மேற்கொண்டனர். முத்தியால்பேட்டை காவல் நிலைய குற்றப்பிரிவு ஆய்வாளர் தலைமையிலான காவல் குழுவினர் தீவிர விசாரணை செய்தும், சம்பவயிடத்தின் அருகில் பொருத்தப்பட்டிருந்த சிசிடிவி பதிவுகளை ஆய்வு செய்தும், மேற்படி இருசக்கர வாகனத்தை திருடிச் சென்ற எதிரி 1.ஜீவா, 2.கிஷார், 3.தமீம்அன்சாரி, சென்னை ஆகிய 3 பேரை கைது செய்தனர். அவர்களிடமிருந்து புகார்தாரரின் 1 டியோ இருசக்கர வாகனம் மற்றும் குற்ற செயலுக்கு பயன்படுத்திய 2 இருசக்கர வாகனங்கள் என மொத்தம் 3 இருசக்கர வாகனங்கள் பறிமுதல் செய்யப்பட்டது.

விசாரணையில் எதிரி ஜீவா மீது ஏற்கனவே 1 கஞ்சா வழக்கும், எதிரி கிஷோர் மீது 2 திருட்டு வழக்குகளும், எதிரி தமீம் அன்சாரி மீது 1 திருட்டு வழக்கு உள்ளதும் தெரியவந்தது.

கைது செய்யப்பட்ட எதிரிகள் மூவரும் விசாரணைக்குப் பின்னர் நீதிமன்றத்தில் ஆஜர் செய்யப்பட்

புதுச்சேரிக்கு வந்து திரும்பிய குடியரசு துணைத் தலைவர் ஜெகதீப் தன்கரை புதுவை விமான நிலையத்தில் முதல்வர் ரங்கசாமி நினைவு பரிசு வழங்கி வழி அனுப்பி வைத்தார். அருகில் சபாநாயகர் செல்வம் உள்ளார்.

தேசிய கல்விக் கொள்கையை ஏற்றுக்கொள்ளாத மாநிலங்கள் தங்கள் எண்ணத்தை மறுபரிசீலனை செய்ய வேண்டும்

துணை குடியரசு தலைவர் ஜகதீப் தன்கர் வலியுறுத்தல்

புதுச்சேரி ஜூன் 18

புதுச்சேரிக்கு மூன்று நாட்கள்அரசு முறை பயணமாக வந்திருந்த துணை ஜனாதிபதி ஜெகதீப்தன்கர் நேற்று காலை புதுவை பல்கலைக்கழகத்தில் மாணவர்களுடன் கலந்துரையாடல் நிகழ்ச்சியில் பங்கேற்றார் முன்னதாக பல்கலைக்கழகத்தின் அம்பேத்கர் நிர்வாக கட்டிடத்தில் உள்ள காந்தி சிலைக்கு மாலை அணிவித்து மகத்துவி மரியாதை செலுத்தினார் பின்பு பல்கலைக்கழக பேராசிரியரும் பிரகாஷ் பாபு வரவேற்ற தொடர்ந்து ஜவஹர்லால் நேரு அரங்கில் மாணவர்கள் பேராசிரியர்கள் அலுவலர்களுடன் துணை குடியரசுத் தலைவர் கலந்துரையாடினார் இந்நிகழ்ச்சியில் புதுவை துணைநிலை ஆளுநர் கைலாஷ் நாதன் முதல்வர் ரங்கசாமி சபாநாயகர் செல்வம் அமைச்சர் நமச்சிவாயம் எம்பிக்கள் வைத்தியலிங்கம் செல்வ கணபதி சட்டமன்ற உறுப்பினர் கல்யாணசுந்தரம் உட்பட பலர் கலந்து கொண்டனர் மாணவர்கள் மத்தியில் துணை குடியரசுத் தலைவர் பேசிய தாவது விக்சித் பாரத் 2047 நோக்கி நாம் அனைவரும் அணிவகுத்து செல்லும் போது உலக அளவில் சிறந்த வற்றுடன் போட்டியிடும் சிறந்த நிறுவனங்களை உருவாக்குவது நமது குறிக்கோளாக இருக்க வேண்டும் கல்வியை விட சமநிலைப்படுத்தும் சக்தி வேறு எதற்கும் இல்லை இந்தியாவின் கல்வி சுழல் அமைப்பில் முதலீடு செய்ய தொழில்கள் மற்றும் பெரு நிறுவனங்கள் முன் வர வேண்டும் இந்த முயற்சி கல்வியின் வணிகமையம் ஆக்குதலுக்கு இருக்கக் கூடாது இந்தியாவின் பாரம்பரிய குரு குலமுறையுடன் ஒத்துப் போக வேண்டும் அறிவுடன் பண்பு மேம்பாட்டு வலியுறுத்த வேண்டும் சேவையாக கல்வி என்ற இந்த நெறிமுறை தற்போதைய வணிக மாதிரி உடன் முரண்படும் சர்வதேச அளவில் முதலிடத்தில் இருந்த நாடுகள் உலக அளவிய கல்வி சக்திகளாக மாறிவிட்டன .

2047 ஆண்டுக்குள் வளர்ந்த நாடாக இந்தியா மாறுவதற்கான இலக்கை நம்பிக்கை சூழ்ந்துள்ளது இது ஒரு கனவு அல்ல ஆற்றலைக் கொண்ட நாடான பாரதத்திற்கான இலக்கு நமது இளைஞர்கள் தங்களுக்குள்ள இடங்களில் இருந்து வெளியே வர வேண்டிய நேரம் இது இந்த இடர்பாடுகளை இளைஞர்களின் வாய்ப்புகளை தடுக்கின்றன நீங்கள் வெற்றிப் பயணத்தை தொடங்கும் போது ஒவ்வொருவரும் நம் தேசத்திற்கு என்ன செய்ய முடியும் என்பதை சிந்தித்துப் பாருங்கள் எப்போதும் தேசத்தை முதலில் வைத்திருங்கள் வாழ்க்கையில் ஒரு பெரிய நோக்கத்தைக் கொண்டிருங்கள் இந்தியாவின் வளர்ச்சிக்கும் மனித குலத்தின் முன்னேற்றத்திற்கும் பங்களிப்பாக இளைஞர்கள் அறிவை பயன்படுத்த வேண்டும் வாழ்நாள் முழுவதும் கர்த்தாவர்களாக இருங்கள் உங்கள் கல்விக்கு முடிவு இல்லை உங்கள் மனதை கருத்துக்களான நிறுத்திமிடமாக மாற்றாதீர்கள் தோல்வி பயம் இல்லாமல் கருத்துக்களை செயல்படுத்துங்கள் தோல்வி என்பது ஒரு கட்டுக்கதை தோல்வி ஒரு பின்னடைவு அல்ல வெற்றியை நோக்கிய ஒரு படி ஒவ்வொரு பெரிய பயணமும் தடை தடையும் பாறைகளையும் சந்திக்கிறது ஆனால் விடாமுயற்சி வெற்றியை வரையறுக்கிறது நம் நாட்டில் 11 பாரம்பரிய மொழிகள் உள்ளன ராஜ்ய சபாவின் தலைவராக உறுப்பினர்களின் 22 மொழிகளில் பேசுவதற்கான வாய்ப்பை நான் வழங்குகிறேன் நீண்ட நீண்ட இடைவெளிக்கு பிறகு அறிமுகப்படுத்தப்பட்ட நமது தேசிய கல்விக் கொள்கை 2020 தாய் மொழிக்கு மிகுந்த முக்கியத்துவம் அளிக்கிறது இது இந்தியாவின் கல்விப் பயணத்தில் ஒரு தீர்ப்பு முனையாக தருணம் இந்திய தேசிய கல்விக் கொள்கையை ஏற்றுக் கொள்ளாத மாநிலங்கள் தங்கள் எண்ணங்களை மறுபரிசினை செய்ய வேண்டும் தேசிய கல்விக் கொள்கை ஒரு மாற்றத்தை ஏற்படுத்தும் இந்திய தேசிய கல்விக் கொள்கை நமது இளைஞர்கள் தங்கள் திறமையையும் ஆற்றலையும் முழுமையாக பயன்படுத்த அனுமதிக்கிறது அனைத்து மொழிகளுக்கும் முக்கியத்துவம் அளிக்கிறது பிரிவினைவாதமும் மொழி கற்றலும் வேறுபட்ட துருவங்கள் இந்திய சாலைகள் பாலங்கள் அல்லது டிஜிட்டல் நெட்வொர்க்களை மட்டும் கட்டமைக்கவில்லை நம்பிக்கை இணைப்பு மற்றும் உரிமையில் கனவுகளை தாங்கும் அளவுக்கு பறந்த ஒரு எதிர்காலத்தை உருவாக்கி வருகிறோம் விண்வெளி ஆய்வு உலக அளவிய ராஜதந்திரம் மற்றும் பாதுகாப்பிலும் இந்தியா முன்னணியில் உள்ளது பசுமை ஹைட்ரஜன் மிஷின் விண்வெளி கொள்கை நீல பொருளாதாரம் கொள்கை மற்றும் ஆழ்கடல் மிஷின் ஆகியவை புதுமை மற்றும் வளர்ச்சிக்கான புதிய எல்லைகளை உருவாக்குகின்றன பாதுகாப்புத் துறையில் இந்தியாவின் நிலைப்பாடு வியத்தகு முறையில் முன்னேற்றியுள்ளது டாக்டர் அம்பேத்கரின் ஊரின் சிந்தனையை நான் உங்களுக்கு விட்டுச் செல்ல விரும்புகிறேன் அவர் கூறியபடி இந்தியர்களாகிய நமது விசுவாசம் சிறிது அளவு பாதிக்கப்படாது மதம் கலாச்சாரம் மொழியை தாண்டி நாம் முதலிலும் கடைசியிலும் இந்தியர்கள் தைரியம் உறுதிப்பாடு மற்றும் அர்ப்பணிப்புடன் முன்னேறுங்கள் உங்கள் நாட்டை பெருமைப்படுத்துங்கள்

இவ்வாறு அவர் பேசினார்.

செஞ்சி அரசு தொழிற்பயிற்சி நிலையத்தில் மாணவர் சேர்க்கை பணி: செஞ்சி மஸ்தான் எம்எல்ஏ நேரில் ஆய்வு

செஞ்சி ஜூன்-18,

விழுப்புரம் மாவட்டம் செஞ்சி ,திண்டிவனம் ஆகிய சட்டமன்றத் தொகுதிகளில் நடப்பாண்டு கல்வித் திட்டத்தில் அரசு தொழிற்பயிற்சி நிலையம் தொடங்கப்படும் என சட்டமன்ற கூட்டத் தொடரில் தமிழ்நாடு முதலமைச்சர் மு. க. ஸ்டாலின் அவர்கள் அறிவித்திருந்தார்.

அந்த வகையில் செஞ்சி சட்டமன்றத் தொகுதி செஞ்சியில் தொடங்கப்பட்டுள்ள அரசு தொழிற்பயிற்சி நிலையத்தில்நடப்பு கல்வி ஆண்டுக் கானடெக் னீ சியன் எலக்ட் ரானிக்ஸ் சிஸ் டம் டிசைன் மற்றும் ரிப்பேர், சென்ட்ரல் ஏர் கண்டிஷன் பிளான்ட் மெக்கானிக்,கம்ப்யூட்டர் எய்டெட் எம்பிராய்டரிடிசைனிங், கம்மியர் மோட்டார் வண்டி ஆகிய தொழிற்பிரிவுக்கான

மாணவகள் சேர்க்கை நடைபெற்று வருகிறது.ஆன்லைன்மூலம் கலந்தாய்வில் மாணவர் சேர்க்கையும் நேரடி மூலம் மாணவர் சேர்க்கை நடைபெற்று வருகிறது.இப்பணிகளை முன்னால் அமைச்சர் செஞ்சிமஸ்தான் எம்.எல்.ஏ.நேரில் ஆய்வு மேற்கொண்டார்.

ஆய்வின்போது செஞ்சி அரசு ஐ.டி.ஐ தொழிற்பயிற்சி நிலையத்தில் ஆன்லைன் மூலம் சேர்க்கைக்கு பதிவு செய்துள்ள மாணவர்களின் விவரங்கள் மற்றும் நேரடி சேர்க்கைக்கு வருகை தந்துள்ள மாணவர்களின் விவரங்கள் குறித்து அதிகாரிகளிடம் கேட்டறிந்தார்.

தொடர்ந்து செஞ்சி அரசு தொழிற்பயிர்ச்சி நிலையத்தில் இன்றுநடைபெற்ற நேரடிமாணவர்கள் சேர்க்கையை முன்னாள் அமைச்சர் செஞ்சி மஸ்தான் எம்.எல்.ஏ. தொடங்கிவைத்தார். அப்போது ஐடி ஐயில் சேர்வதற்கு வருகை தந்த மாணவர்களுக்கு தனது சொந்த பணத்தை வழங்கி ஆறு மாணவர்களுக்கான முதற்கட்ட சேர்க்கையைஅவர் தொடங்கி வைத்தார்.

நிகழ்ச்சியில் முன்னால் சட்டமன்ற உறுப்பினர் சேது நாதன்,செஞ்சி ஒன்றிய பெருந்தலைவர் விஜயகுமார், செஞ்சி பேரூராட்சி மன்ற தலைவர் மொக்தியார் அலிமஸ்தான், செஞ்சி தொழிற்பயிற்சி நிலையத்தின் முதல்வர் சிவ நடராஜன், மாவட்ட கவுன்சிலர் அரங்க ஏழுமலை, பொதுக்குழு உறுப்பினர் மணிவண்ணன், தொழில் பயிற்சி அலுவலர் முத்துகுமரன், இளநிலை பயிற்சிஅலுவலர் திருமலை, அவைத்தலைவர் வாசு,மாவட்ட பிரதிநிதி அய்யாதுரை, தொண்டரணி பாஷா, உள்ளிட்டோர் கலந்துகொண்டனர்.

விழுப்புரம் வடக்கு மாவட்ட திமுக இளைஞரணி சார்பில் பிரச்சார கூட்டம்

செஞ்சி ஜூன் -18,

டாக்டர் கலைஞரின் 102 வது பிறந்த நாள் விழாவை முன்னிட்டு விழுப்புரம் வடக்கு மாவட்டம் முழுவதும் மாவட்ட திமுக இளைஞரணி சார்பில் தெருமுனை பிரச்சார கூட்டம் நடத்தி கழக அரசின் சாதனைகளை பொது மக்களிடம் கொண்டு சேர்க்க வேண்டும் என விழுப்புரம் வடக்கு மாவட்ட திமுக இளைஞரணி சார்பில் நடைபெற்ற ஆலோசனை கூட்டத்தில் தீர்மானம் நிறைவேற்றப்

பட்டது.

விழுப்புரம் வடக்கு மாவட்ட செயலாளர் செஞ்சி மஸ்தான் எம்.எல்.ஏ. தலைமை தாங்கினார். மாநில திமுக இளைஞரணி துணை செயலாளர் அப்துல் மாலிக் சிறப்புரை ஆற்றினார். மாவட்ட இளைஞரணி அமைப்பாளர் ஆனந்த் அனைவரையும் வரவேற்றார்.

விழுப்புரம் வடக்கு மாவட்ட திமுக இளைஞரணி சார்பில் மாவட்ட ஒன்றிய நகர பேரூர் கழக அமைப்பாளர்கள் மற்றும் துணை அமைப்பாளர்கள் கலந்து கொண்ட ஆலோசனை கூட்டம் செஞ்சி திருவண்ணாமலை சாலையில் உள்ள தனியார் மண்டபத்தில் நடைபெற்றது . கூட்டத்திற்கு மாவட்ட இளைஞரணி துணை அமைப்பாளர்கள் உதயகுமார், எம்.டி. பாபு, அண்ணாமலை ,விஜயகுமார், ஆகியோர் முன்னிலை வகித்தனர். மாவட்ட திமுக இளைஞரணி அமைப்பாளர் ஆனந்த் அனைவரையும் வரவேற்றார்.

கூட்டத்தில் விழுப்புரம் வடக்கு மாவட்ட செயலாளரும், செஞ்சி தொகுதி சட்டமன்ற உறுப்பினர் செஞ்சி மஸ்தான் கலந்து கொண்டு தலைமை உரை நிகழ்த்தினார்.

மாநில திமுக இளைஞரணி துணை செயலாளர் அப்துல் மாலிக் கலந்து கொண்டு சிறப்புரை ஆற்றினார்.

கூட்டத்தில் முன்னாள் சட்டமன்ற உறுப்பினர்கள் டாக்டர் மாசிலாமணி, சேது நாதன்,செந்தமிழ் செல்வன் தலைமை தீர்மானம் உறுப்பினர் செஞ்சி சிவா, செயற்குழு உறுப்பினர்கள் விஜயகுமார், நெடுஞ்செழியன், ஒன்றிய செயலாளர் துரை, மணிமாறன், செழியன், நாராயணமூர்த்தி, இளம்வழுதி,செஞ்சி பேரூராட்சி மன்ற தலைவர் மொக்தியார் அலிமஸ்தான், ஒன்றிய இளைஞரணி அமைப்பாளர்கள் செஞ்சி ஜம்போதி பழனி, சீனிவாசன்,சுரேஷ் மேல்மலையனூர் மணிகண்டன், நிர்மல் ராஜ், ரங்கநாதன் ,வல்லம் தமிழ்வாணன், ராஜி, செந்தமிழ் செல்வன்,மயிலம் சம்சுதீன், வெற்றிச்செல்வன், ரமேஷ்,மரக்காணம் சத்தீஷ், ராஜசேகரன், சிவானந்தம், ஒலக்கூர்ஜெயபிரகாஷ், சண்முகம்,திண்டிவனம் நகர அமைப்பாளர் சதீஷ்,அனந்தபுரம் பேரூர் அமைப்பாளர் தயாளன்,உள்ளிட்ட துணை அமைப்பாளர்கள்,திமுக நிர்வாகிகள் ஆகியோர் கலந்து கொண்டனர்.

கூட்டத்தில் முத்தமிழ் அறிஞர் கலைஞர் அவர்களின் 102வது பிறந்தநாள் விழாவை முன்னிட்டு விழுப்புரம் வடக்கு மாவட்டம்செஞ்சி, மயிலம், திண்டிவனம் ஆகிய தொகுதிகளில் உள்ள ஒன்றிய, நகர, பேரூர், கழகங்களில் தெருமுனை பிரச்சாரக் கூட்டம் நடத்தி கழக அரசின் சாதனைகளை பொதுமக்களிடம் கொண்டு சேர்க்கவும்,அனைத்து கிளை மற்றும் வார்டுகளில் இளைஞர் அணி அமைப்பாளர்கள் மற்றும் துணை அமைப்பாளர்கள் நியமித்திடவும்,பாக இளைஞரணி நிர்வாகிகளுக்கு சமூக வலைதள பயிற்சி கூட்டம் நடத்துவது உள்ளிட்ட தீர்மானங்கள் நிறைவேற்றப்பட்டது.

IN THE COURT OF THE HON'BLE
III ADDITIONAL DISTRICT
MUNSIF AT PUDUCHERRY
O.S.NO. 630/2025
R. RAMANATHAN.
.....Plaintiff
VS
1. S. AGATHESWARAN
2. THE REGISTRAR OF
BIRTHS AND DEATHS
PUDUCHERRY MUNICIPALITY
PUDUCHERRY.
.....Defendants

மேற்கண்ட வாதி கடந்த 21.03.1985-ந் தேதியில் பிறந்து அதனை 2-ம் பிரதிவாதி அலுவலகத்தில் பதியப்பட்டுள்ளது. அந்தப் பிறந்த பதிவில் வாதியின் பெயர் "RAMANATHAN @ RAGHU" என உள்ளதை "RAMANATHAN" என மாற்றித் தருமாறு மேற்படி நீதிமன்றத்தில் வழக்கினை தாக்கல் செய்துள்ளார்கள். இதில் யாருக்கேனும் ஆட்சேபனை இருப்பின் அதனை வருகின்ற 14.07.2025-ந் தேதியன்று காலை 10-மணிக்கு மேற்படி நீதிமன்றத்தில் ஆஜராகி ஆட்சேபனையை தெரிவிக்கவும் தவறும் பட்சத்தில் வாதி கோரியபடி தீர்மானிக்கப்படும் என்பதனை இதன் மூலம் அறியவும்.

S. LAKSHMINARAYANAN,
Advocate, PUDUCHERRY.

Printed, Published and Owned by S.Manimaran and Printed at Manimaran Printers
No. 61, Cuddalore Main Road, Mudaliyarpet, Puducherry-4.
Ph:0413-2280613
E-Mail: pondyedi@thinaboomi.com
RNI.Regn No.Pontam 2002/7660
EDITOR: S.MANIMARAN
Subject to Madurai Jurisdiction Only

மேல்மலையனூர் அங்காளம்மன் கோவிலில் நடைபெறவுள்ள

அமாவாசை திருவிழாவை முன்னிட்டு முன்னேற்பாடு பணிகள் தொடர்பான ஆலோசனைக்கூட்டம்: கலெக்டர் ஷே.ஷேக் அப்துல் ரஹ்மான் தலைமையில் நடந்தது

விழுப்புரம் ஜூன்-18,

விழுப்புரம் கலெக்டர் அலுவலக கூட்டரங்கில் மேல்மலையனூர் அங்காளம்மன் திருக்கோவிலில் நடைபெறவுள்ள அமாவாசை திருவிழாவை முன்னிட்டு திருக்கோவிலுக்கு வரும் பக்தர்களுக்கு பாதுகாப்பு மற்றும் அடிப்படை வசதிகள் செய்து தருவது குறித்த முன்னேற்பாடு பணிகள் தொடர்பான ஆலோசனைக் கூட்டம் கலெக்டர் ஷே.ஷேக் அப்துல் ரஹ்மான் தலைமையில் நடைபெற்றது.

கலெக்டர் தெரிவிக்கையில் மேல்மலையனூர் அங்காளம்மன் திருக்கோவிலில் 25.06.2025 அன்று அமாவாசை திருவிழா நடைபெறவுள்ளது. எனவே பொதுமக்கள் மற்றும் பக்தர்கள் சாமி தரிசனம் மேற்கொள்ள ஏதுவாக ஊராட்சி ஒன்றியத்தின் சார்பில் அடிப்படை வசதிகளான குடிநீர் வசதிகள் தற்காலிக கழிவறைகள் உள்ளிட்ட அடிப்படை வசதிகள் ஏற்படுத்திடுவதோடு தற்காலிக பேருந்து நிலையங்கள் மற்றும் திருக்கோவிலுக்கு வரும் வழிகளில் அதிகளவில் குப்பைதொட்டிகளை அமைத்து குப்பைகளை உடனுக்குடன் அகற்றி சுகாதாரப் பணிகள் மேற்கொள்ள ஏதுவாக துப்புரவு பணியாளர்களை பணியமர்த்த வேண்டும்.

மேலும் காவல்துறை சார்பில் பாதுகாப்பு நடவடிக்கையாக பாதுகாப்பு ஒத்திகை அணிவகுப்பு நடத்துவதுடன் தற்காலிக பேருந்துநிலையங்கள் கிராம தெருக்கள் திருக்கோயில் வளாகம் மற்றும் இதர இடங்களில் திருட்டு வழிப்பறி மற்றும் அசம்பாவிதங்கள் ஏதும் நடைபெறாத வண்ணம் போதிய அளவில் காவலர்களை நியமித்து பாதுகாப்பு பணிகளில் ஈடுபடுத்த வேண்டும். ஊஞ்சல் உற்சவம் நடைபெறும் நேரத்தில் திருக்கோயிலின் ஊஞ்சல் மண்டபம் (ம) கிழக்கு மண்டபத்தின் மேற்பகுதியில் எவரும் ஏறாத வகையில் கண்காணிப்பு பணிகளை மேற் கொள் ள வேண் டும். மேலும் கனரக வாகனங்கள் திருவிழா நாட்களில் செல்லாதவாறு கண்காணித்திட வேண்டும். இதுமட்டுமல்லாமல் திருக்கோவிலுக்கு வரும் ஆட்டோக்கள் மற்றும் இருசக்கர வாகனங்கள் செல்வதற்கான ஒருவழிப்பாதை அமைத்து வாகனங்கள் செல்வதற்கான நடவடிக்கை மேற்கொள்ள வேண்டும்.

மேலும் திருக்கோயில் வளாகங்களில் தற்காலிக கடைகள் ஏற்படுத்துவதை தடுத்திட வேண்டும். திருவிழா நடைபெறும் நாளுக்கு முதல் நாளே மாலை முதல் வாகனங்கள் திருக்கோயிலுக்கு வருவதை தடுத்திட வேண்டும்.

தமிழ்நாடு மின்பகிர்மானக் கழகம் சார்பில் திருக்கோயிலில் உள்ள மின் வழித்தடங்களை பார்வையிட்டு சரி செய்திடவேண்டும். மேலும் திருவிழா நாட்களில் சுழற்சி முறையில் மின் பணியாளர்கள் 24 மணிநேரமும் பணியில் இருப்பதை உறுதிசெய்துகொள்ள வேண்டும். வாகனம் நிறுத்து மிடங்களில் போதிய மின்விளக்கு வசதி ஏற்படுத்திட வேண்டும்.

மேலும் மருத்துவம் மற்றும் மக்கள் நல்வாழ்வுத் துறை சார்பில் சுகாதார மருத்துவகுழு அவசர ஊர்தியுடன் திருக்கோவில் வளாகத்திற்குட்பட்ட இரண்டு இடங்களில் மருத்துவ முகாம் அமைத்து மருத்துவ பணியினை மேற்கொள்ள மருத்துவர்கள் மற்றும் செவிலியர்கள் தயார் நிலையில் இருந்திட வேண்டும். உணவு பாதுகாப்புத்துறை மூலம் திருவிழா நடைபெறும் காலங்களில் திருக்கோவிலுக்கு வெளியே உள்ள உணவகங்களில் விற்கப்படும் உணவு பொருட்களை ஆய்வு செய்து தரமான உணவுப்பொருட்கள் விற்பனை செய்வதை உறுதி செய்துகொள்ள வேண்டும் என கலெக்டர் ஷே.ஷேக் அப்துல் ரஹ்மான் தெரிவித்தார்.

இக்கூட்டத்தில் மாவட்ட காவல் கண்காணிப்பாளர் ப.சரவணன் மாவட்ட வருவாய் அலுவலர் கி.அரிதாஸ் திண்டிவனம் சார் ஆட்சியர் திவ்யான்ஷா நிகம் உதவி ஆட்சியர் (பயிற்சி) ரா.வெங்கடேஷ்வரன் உட்பட துறை சார்ந்த அலுவலர்கள் கலந்து கொண்டனர்.

தி.மலையில் புதிய விரிவான மினி பேருந்து திட்டத்தின்கீழ் 40 மினி பேருந்துகள் இயக்கம்

அமைச்சர் எ.வ.வேலு தொடங்கி வைத்தார்

திருவண்ணாமலை ஜூன்.18-

தமிழ் நாட் டில் பேருந்து வசதியில்லாத குக்கிராமங்களில் வாழும் மக்களுக்கு பேருந்துவசதியை ஏற்படுத்தும் நோக்கத்துடன் கடந்த 1997ஆம் ஆண்டு திமுக ஆட்சியில் மினி பேருந்து திட்டம் தொடங்கப்பட்டது. இத்திட்டத்தின்கீழ் 16 கி.மீ. மற்றும் பேருந்துகள் இயக்கம் வழிதடத்தில் 4 கி.மீ. என மொத்தம் 20 கி.மீ. தூரம் என்ற அளவில் வழிதடம் அனுமதிக்கப்பட்டது.

இந்நிலையில் புதிய மினி பேருந்து சேவை திட்டத்தை தஞ்சாவூரில் நடந்த அரசு விழாவில் முதலமைச்சர் மு.க.ஸ்டாலின் திங்களன்று தொடங்கிவைத்தார். அதன் தொடர்ச்சியாக புதிய விரிவான மினி பேருந்து திட்டத்திற்கு திருவண்ணாமலை அண்ணா நுழைவு வாயில் ஈசான்யம் திடலில் புதிய மினி பேருந்து தொடக்க விழா ஆட்சியர் க.தர்ப்பகராஜ் தலைமையில் நடைபெற்றது.

நாடாளுமன்ற உறுப்பினர்கள் சி.என்.அண்ணாதுரை எம்.எஸ்.தரணிவேந்தன் ஆகியோர் முன்னிலை வகிக்க தி.மலை வட்டார போக்குவரத்து அலுவலர் கருணாநிதி அனைவரையும் வரவேற்றார். விழாவில் 40 வழித்தடங்களில் மினி பேருந்துகளை தமிழ்நாடு பொதுப்பணி மற்றும் நெடுஞ்சாலைத்துறை அமைச்சர் எ.வ.வேலு கொடியசைத்து தொடங்கிவைத்தார். மேலும் தமிழ்நாடு அரசின் 4 ஆண்டு கால சாதனை மலரை வெளியிட்டார்.தற்போது தொடங்கப்பட்டுள்ள புதிய திட்டத்தின்படி ஏற்கனவே இயக்கப்பட்ட வழிதடங்களில் 34 மினி பேருந்துகளும் புதிய வழிதடங்களில் 6 மினி பேருந்துகளும் இயக்கப்படுவது குறிப்பிடத்தக்கது. இந்த விழாவில் மாவட்ட வருவாய் அலுவலர் இரா.பிரதீபன் ஆரணி வட்டார போக்குவரத்து அலுவலர் சிவக்குமார் வட்டார போக்குவரத்து அலுவலரின் நேர்முக உதவியாளர் பொன் சேகர் தாசில்தார் சு.மோகனராமன் தொமுச மாநில செயலாளர் சௌந்தர்ராஜன் மற்றும் அரசுத்துறை அலுவலர்கள் மினி பேருந்து உரிமையாளர்கள் கலந் து கொண்டனர். திருவண் ணா மலை வட்டார போக் கு வரத்து அலுவலக முதுநிலை மோட்டார் வாகன ஆய்வாளர் ப.பெருமாள் நன்றி கூறினார்.

ஆற்காடு அடுத்த ஆயிலம் கிராமத்தில் கழிவுநீர் கால்வாய் அமைக்க கோரி பொதுமக்கள் சாலை மறியல்

ராணிப்பேட்டை,ஜூன், 18-

ராணிப்பேட்டை மாவட்டம் ஆற்காடு அடுத்த ஆயிலம் கிராமத்தில் கழிவு நீர் கால்வாய் அமைக்கக்கோரி நேற்று காலை சாலைமறியல் நடைபெற்றது.

ஆயிலம் கிராமத்தில் ரோட்டு தெரு பகுதியில் கழிவு நீர் கால்வாய் அமைக்க வேண்டும் என்று வலியுறுத்தி அப்பகுதியை சேர்ந்த 30-க்கும் மேற்பட்ட பொதுமக்கள் ஆற்காட்டில் இருந்து அருங்குன்றம் செல்லும் சாலையில் அரசு பேருந்து மற்றும் வாகனங்களை மறித்து திடீரென சாலை மறியலில் ஈடுபட்டனர்.இது குறித்து தகவல் அறிந்த ஆயிலம் ஊராட்சி மன்ற தலைவர் பிரபாவதி ஜெயபிரகாஷ், ரத்தினகிரி போலீசார் மற்றும் வாலாஜாபேட்டை தாசில்தார் ஆனந்தன்,வருவாய் துறையினர் காழிவுநீர் கால்வாய் அமைக்க நடவடிக்கப்படும் என்று உறுதியளித்ததை தொடர்ந்து சாலைமை மறியல் கைவிடப்பட்டது. இதனால் அப்போகுதியில் சுமார் ஒரு மணி நேரம் போக்கு வரத்து பாதிக்கப்பட்டது.

தமிழ்நாடு அரசு
பொதுப்பணித்துறை
கண்காணிப்புப் பொறியாளர் அலுவலகம், பொபது.,
மரபு கட்டடங்கள் வட்டம், சென்னை–5
திருத்தம்

"கடலூர் மாவட்டத்தில் உள்ள அரசு அருங்காட்சியகத்தில் புதிய தொழில்நுட்ப அருங்காட்சியக காட்சி மற்றும் 3D மாதிரி ஏற்பாடுகளை வழங்குதல்" பணிக்காக, இவ்வலுவலக ஒப்பந்தப்புள்ளி அழைப்பு அறிவிப்பு எண்.01/மகவ/2025–2026, நாள்–27.05.2025-ல் குறிப்பிடப்பட்டுள்ள முக்கியமான தேதிகளுக்கு எதிராக பின்வரும் திருத்தம் இதன்மூலம் செய்யப்படுகிறது.

1. ஒப்பந்தப்புள்ளி ஆவணங்கள் பதிவிறக்கம் செய்வதற்கான தொடக்க நாள் மற்றும் நேரம் : 23.06.2025 பிற்பகல் 03.00 மணி முதல்
2. ஒப்பந்தப்புள்ளி ஆவணங்கள் இணைய வழியில் சமர்ப்பிக்க வேண்டிய கடைசி நாள் மற்றும் நேரம். : 10.07.2025 பிற்பகல் 03.00 மணி வரை
3. ஒப்பந்தப்புள்ளிகள் இணையத்தில் திறக்கப்படும் நாள் மற்றும் நேரம். : 10.07.2025 பிற்பகல் 03.30 மணி அளவில்

ஒப்பந்தப்புள்ளி கோரும் மேற்கண்ட அறிவிப்பின் மற்ற அனைத்து விதிமுறைகள் மற்றும் நிபந்தனைகளில் மாற்றம் ஏதுமில்லை.

கண்காணிப்புப் பொறியாளர், பொபது.,
மரபு கட்டடங்கள் வட்டம், சென்னை–5

செ.ம.தொ.இ/3060/ஒப்பந்தப்புள்ளி/2025

ஐ.சி.சி. மகளிர் ஒருநாள் தரவரிசை:
ஸ்மிருதி மந்தனா முதலிடம்

துபாய், ஜூன் 18-

மகளிர் ஒருநாள் போட்டிகளுக்கான தரவரிசைப் பட்டியலில் இந்தியாவின் ஸ்மிருதி மந்தனா 2019-க்குப் பிறகு முதல் முறையாக முதலிடம் பிடித்துள்ளார்.

மந்தனா முதலிடம்...

சமீபத்தில் நடந்த இலங்கை மற்றும் தென் ஆப்பிரிக்காவுக்கு எதிரான முத்தரப்புத் தொடரின் இறுதிப் போட்டியில் ஸ்மிருதி மந்தனா சிறப்பாக விளையாடியது முதலிடத்தை மீண்டும் பெற உதவியது. தென் ஆப்பிரிக்காவின் லாரா வால்வார்ட், மேற்கிந்திய தீவுகளுக்கு எதிரான ஒருநாள் போட்டிகளில் எடுத்த 27 மற்றும் 28 ரன்கள் உட்பட 19 மதிப்பீட்டு புள்ளிகளை இழந்தது ஸ்மிருதி மந்தனா முன்னிலை பெற உதவியது.

4-வது இடத்தில்...

இந்தப் பட்டியலில் இங்கிலாந்தின் நாட் ஸ்கைவர்-பிரண்ட் இரண்டாவது இடமும், தென் ஆப்பிரிக்காவின் வால்வார்ட் 3-வது இடமும் பிடித்துள்ளனர். ஒருநாள் தரவரிசை பட்டியலில் மந்தனா தொடர்ந்து முதல் 10 இடங்களுக்குள் இடம்பிடித்து வருகிறார் என்பது குறிப்பிடத்தக்கது. இதேபோல், டி20 தரவரிசையில் ஸ்மிருதி மந்தனா 4-வது இடத்தில் உள்ளார்.

ரோகித்-கோலி கலந்த கலவை சுப்மன் கில்: பட்லர் பாராட்டு

லண்டன், ஜூன் 18-

ரோகித் சர்மா மற்றும் விராட் கோலி இருவரும் கலந்த கலவையாக சுப்மன் கில் உள்ளார் என்று இங்கிலாந்து அணியின் முன்னாள் கேப்டன் ஜோஸ் பட்லர் பேசியுள்ளார்.

சுப்மன் கில் கேப்டன்...

இங்கிலாந்துக்கு எதிரான 5 போட்டிகள் கொண்ட டெஸ்ட் தொடரில் விளையாடுவதற்காக இந்திய அணி இங்கிலாந்து சென்றடைந்துள்ளது. இரு அணிகளுக்கும் இடையிலான முதல் டெஸ்ட் போட்டி லீட்ஸ் திடலில் வருகிற ஜூன் 20 ஆம் தேதி தொடங்குகிறது. இந்திய அணியின் மூத்த வீரர்களான ரோகித் சர்மா மற்றும் விராட் கோலி அண்மையில் டெஸ்ட் கிரிக்கெட்டிலிருந்து ஓய்வு பெற்றனர். இதனையடுத்து, டெஸ்ட் போட்டிகளுக்கான இந்திய அணியின் புதிய கேப்டனாக சுப்மன் கில் நியமிக்கப்பட்டார்.

இங்கிலாந்தில்...

அவரது தலைமையிலான இளம் இந்திய அணி இங்கிலாந்தை எதிர்த்து விளையாடவுள்ளது. இந்திய அணியின் புதிய கேப்டனாக நியமிக்கப்பட்டுள்ள சுப்மன் கில், இந்திய அணியின் முன்னாள் கேப்டன்களான ரோகித் சர்மா மற்றும் விராட் கோலியின் குணங்கள் கொண்டவராக உள்ளார் என இங்கிலாந்து அணியின் முன்னாள் கேப்டன் ஜோஸ் பட்லர் தெரிவித்துள்ளார்.

கலவையாக...

இது தொடர்பாக அவர் பேசியதாவது: சுப்மன் கில் உண்மையில் மிகுந்த திறமை வாய்ந்த இளம் வீரர். பேசும் போது அவர் மிகவும் அமைதியானவராக உள்ளார். ஆனால், ஆடுகளத்தில் அவர் ஆக்ரோஷமானவராக இருப்பதாக நான் உணர்கிறேன். அவர் ரோகித் சர்மா மற்றும் விராட் கோலி இருவரும் கலந்த கலவையாக உள்ளார்.

தனித்துவமான ஸ்டைல்...

விராட் கோலி ஆக்ரோஷமாக செயல்படுபவர். அவர் இந்திய அணியில் பெரிய அளவில் மாற்றத்தைக் கொண்டு வந்தார். ரோகித் சர்மா மிகவும் அமைதியாக இருப்பார். இவர்கள் இருவருக்கும் நடுவில் சுப்மன் கில் இருக்கிறார். இவர்கள் இருவரிடமிருந்தும் சுப்மன் கில் நிறைய கற்றுக்கொண்டுள்ளார். இருப்பினும், அவரது தனித்துவமான ஸ்டைலில் அணியை வழிநடத்துவார்.

பிரதமருக்கு அடுத்து...

இந்திய அணியை கேப்டனாக வழிநடத்துவது மிகவும் கடினமான ஒன்று என நினைக்கிறேன். மிகவும் செல்வாக்கு வாய்ந்த நபர்கள் வரிசையில் பிரதமருக்கு அடுத்து மூன்றாவது அல்லது நான்காவது இடங்களில் இந்திய அணியின் டெஸ்ட் கேப்டனே இருப்பார் என நினைக்கிறேன். இந்தியாவில் உள்ள 150 கோடி மக்களும் கிரிக்கெட் மீது அதீத ஆர்வம் கொண்டுள்ளனர். அதனால், இந்திய அணியை கேப்டனாக வழிநடத்துவது சுப்மன் கில்லுக்கு மிகவும் கடினமாக இருக்கப் போகிறது என நினைக்கிறேன் என்றார்.

இங்கிலாந்து டெஸ்ட் தொடர்:
இந்திய வீரர்களை வீட்டிற்கு அழைத்து பேசினார் கோலி!

லண்டன், ஜூன் 18-

தொடக்க ஆட்டத்திற்கு முன் இந்திய வீரர்களை லண்டனில் உள்ள தனது வீட்டிற்கு விராட் கோலி அழைத்துள்ளார்.

திடீர் ஓய்வு...

இந்திய அணியின் நட்சத்திர பேட்ஸ்மேன் விராட் கோலி. இவர் இங்கிலாந்து டெஸ்ட் தொடரில் விளையாடுவார் என எதிர்பார்க்கப்பட்ட நிலையில், திடீரென ஓய்வு முடிவை அறிவித்தார். ஆனாலும், ஒருநாள் போட்டியில் தொடர்ந்து விளையாட இருக்கிறார். ஓய்வுபெற்ற போதிலும் இங்கிலாந்து தொடரில் இந்திய அணியின் நடவடிக்கைகளை விராட் கோலி கண்காணிப்பார் என எதிர்பார்க்கப்படுகிறது.

வீட்டிற்கு அழைத்து...

இந்நிலையில், லீட்சில் தொடக்க ஆட்டத்திற்கு சில நாட்களுக்கு முன் புதிய டெஸ்ட் கேப்டன் சுப்மன் கில், துணை கேப்டன் ரிஷப் பண்ட், சிராஜ் மற்றும் சிலரை லண்டனில் உள்ள தனது வீட்டிற்கு விராட் கோலி அழைத்துள்ளார். கென்ட்டில் நடந்த அணிகளுக்கு இடையேயான போட்டி முடிந்ததைத் தொடர்ந்து திங்கட்கிழமை இந்தியாவுக்கு விடுமுறை அளிக்கப்பட்டது. எனவே வீரர்கள் கோஹ்லியுடனான சந்திப்பிற்கு தயாராக இருந்தனர்.

2 மணி நேரம்....

இந்தச் சந்திப்பில் வரவிருக்கும் தொடர் பற்றிய பேச்சுவார்த்தைகள் முதல் கில் மற்றும் பண்ட் இளம் அணியை எவ்வாறு அணிதிரட்ட முடியும் என்பது வரை விவாதம் நடைபெற்றது என்றும், இந்த விவாதம் இரண்டு மணி நேரத்திற்கும் மேலாக நீடித்தது எனவும் தெரிகிறது. இந்தியா-இங்கிலாந்து அணிகள் இடையிலான முதல் டெஸ்ட் போட்டி வரும் 20-ம் தேதி லீட்சில் தொடங்குகிறது என்பது குறிப்பிடத்தக்கது.

பந்தை சேதப்படுத்திய விவகாரம்: ஆதாரம் கேட்கிறது டி.என்.பி.எல்.

சேலம், ஜூன் 18-

டி.என்.பி.எல். தொடரில் கடந்த 14-ம் தேதி சேலத்தில் நடைபெற்ற ஆட்டத்தில் திண்டுக்கல் டிராகன்ஸ் - மதுரை பேந்தர்ஸ் அணிகள் மோதின. இதில் 151 ரன்கள் இலக்கை துரத்திய திண்டுக்கல் டிராகன்ஸ் அணி 9 விக்கெட்டுகள் வித்தியாசத்தில் வெற்றி பெற்றது.

புகார்...

இந்நிலையில் இந்த ஆட்டத்தின் போது திண்டுக்கல் டிராகன்ஸ் அணியினர் பந்தை சேதப்படுத்தியதாக மதுரை பேந்தர்ஸ் சார்பில் டி.என்.பி.எல். நிர்வாகத்திடம் புகார் அளிக்கப்பட்டது. பந்தை உலரச் செய்வதற்கு வழங்கப்படும் துண்டுகளில் வேதியல் திரவத்தை பயன்படுத்தி பந்து சேதப்படுத்தப்பட்டதாக அந்த அணி தரப்பில் கூறப்பட்டது.

ஆதாரமும் இல்லை...

இந்நிலையில் திண்டுக்கல் அணி பந்தை சேதப்படுத்தியதற்கான எந்த ஆதாரமும் இல்லை. கேள்விக்குரிய துண்டுகள் தமிழ்நாடு கிரிக்கெட் சங்கத்தால் வழங்கப்பட்டவை. இவை இரு அணிகளுக்கும் சமமாக வழங்கப்படுகின்றன. நடுவர்கள் மற்றும் விளையாட்டு கட்டுப்பாட்டு குழு போட்டி முழுவதும் பந்தை முழுமையாக மேற்பார்வையிட்டது.

ஊகமாக உள்ளன...

ஆட்டத்தின் போது எந்த கேள்வியும் எழுப்பப்படவில்லை. மேலும் குற்றச்சாட்டை சரிபார்க்கக்கூடிய எந்த ஆதாரமும் வழங்கப்படவில்லை. கூற்றுக்கள் ஊகமாக உள்ளன.

எனினும் புகார் கூறியுள்ள மதுரை அணி நம்பகமான மற்றும் சரிபார்க்கக்கூடிய ஆதாரங்களைக் கொண்டிருந்தால் சுயாதீன விசாரணை ஆணையத்தின் முன்பாக சமர்ப்பிக்கலாம் என்று டி.என்.பி.எல். நிர்வாகம் தெரிவித்துள்ளது.

நிவாரணத்தொகை அதிகரிப்பு

சென்னை, ஜூன் 18-

பணியிடத்தில் விபத்தால் உயிரிழக்கும் கட்டுமான தொழிலாளர்களின் குடும்பங்களுக்கு வழங்கப்படும் நிவாரணத் தொகை ரூ. 5 லட்சத்தில் இருந்து 8 லட்சம் ரூபாயாக உயர்த்தி வழங்குவதற்கான அரசாணை வெளியிடப்பட்டுள்ளது. தமிழ்நாடு கட்டுமான தொழிலாளர்கள் நல வாரியம் சார்பில் நிவாரணம் வழங்கப்படுகிறது.

அம்பேத்கருக்கு அவமரியாதை: லல்லு பிரசாத்துக்கு நோட்டீஸ்

பாட்னா, ஜூன் 18-

அம்பேத்கருக்கு அவமரியாதை லல்லு பிரசாத்துக்கு பிஹார் எஸ்.சி. ஆணையம் நோட்டீஸ் அனுப்பியுள்ளது.

லல்லு பிரசாத்தின் 78-வது பிறந்த தினம் கடந்தவாரம் கொண்டாடப்பட்டது. அப்போது எடுக்கப்பட்ட வீடியோவில், உடல்நிலை சரியில்லாத லல்லு சோபாவில் அமர்ந்து, அருகிலுள்ள சோபாவில் கால்களை நீட்டிக்கொண்டுள்ளார்.

அப்போது ஒரு ஆதரவாளர் அம்பேத்கரின் உருவப்படத்தை லல்லு கால்களுக்கு அருகில் வைத்து அவரை வாழ்த்தினார். இது பெரும் புயலை கிளப்பியுள்ளது. அம்பேத்கருக்கு அவமரியாதையை ஏற்படுத்திவிட்டதாக எதிர்க்கட்சிகள் லல்லு மீது குற்றம்சாட்டியுள்ளன. இந்த சம்பவம் குறித்து விளக்கம் அளிக்க பிஹார் எஸ்சி ஆணையம் லல்லுவுக்கு நோட்டீஸ் அனுப்பியுள்ளது.

5 பந்துகளில் 5 விக்கெட்டுகள்

இந்த ஐ.பி.எல். சீசனில் லக்னோ அணியில் ரூ.30 லட்சத்துக்கு வாங்கப்பட்ட திக்வேஷ் ரதி தனது சிறப்பான பந்து வீச்சினாலும் விக்கெட் எடுத்த பிறகு 'நோட்புக் செலிபிரேஷன்' எனும் அவரது கொண்டாட்டத்தினாலும் கவனம் ஈர்த்தார். தொடர்ச்சியாக இந்தக் கொண்டாட்டத்தினால் அபராதம் விதிக்கப்பட்டாலும் திக்வேஷ் அஞ்சாமல் அதைச் செய்து வந்தார். இந்தக் கொண்டாட்டத்தினால் தனது ஊதியத்தில் 30 சதவிகிதம் அபராதமாக செலுத்தியது குறிப்பிடத்தக்கது.

ஐ.பி.எல். சீசனில் 13 போட்டிகளில் 14 விக்கெட்டுகள் எடுத்த திக்வேஷ் ரதி 8.25 எகானமியுடன் பந்துவீசினார். உள்ளூர் டி20 போட்டியில் திக்வேஷ் ரதி எடுத்த 5 விக்கெட்டுகள் வீடியோவை லக்னோ அணி உரிமையாளர் சஞ்சீவ் கோயங்கா தனது எக்ஸ் பக்கத்தில் பகிர்ந்துள்ளார். கடந்த பிப்ரவரி 2025இல் உள்ளூர் போட்டியில் 28 ரன்கள் கொடுத்து 7 விக்கெட்டுகள் எடுத்து அசத்தியிருந்தார். உள்ளூர் டி20 போட்டியில் திக்வேஷ் ரதி 5 பந்துகளுக்கும் 5 விக்கெட்டுகள் எடுத்த இந்த வீடியோவை பார்த்து வியந்தேன். ஐ.பி.எல். 2025-இல் லக்னோ அணியில் நட்சத்திரமாக மாறுவதற்கான சிறிய முன்னோட்டம்தான் இந்த வீடியோ என்றார்.

ஒரே ஆட்டத்தில் 3 சூப்பர் ஓவர்கள்

நெதர்லாந்து மற்றும் நேபாளம் அணிகள் மோதிய டி20 போட்டியில் டாஸ் வென்ற நேபாளம் அணி முதலில் பந்து வீச்சை தேர்வு செய்தது. அதன்படி முதலில் பேட்டிங் செய்த நெதர்லாந்து அணி 7 விக்கெட் இழப்பிற்கு 152 ரன்களை அடித்தது. இதனையடுத்து 153 ரன்கள் அடித்தால் வெற்றி என்ற இலக்குடன் களமிறங்கிய நேபாளம் அணி 8 விக்கெட் இழப்பிற்கு 152 ரன்களை அடித்தது. ஆட்டம் சமனில் முடிந்ததால் சூப்பர் ஓவர் நடத்தப்பட்டது.

முதல் சூப்பர் ஓவரில் 2 அணிகளும் தலா 19 ரன்கள் அடிக்க இரண்டாவது சூப்பர் ஓவர் நடத்தப்பட்டது. அந்த சூப்பர் ஓவரில் இரு அணிகளும் 17 ரன்களை அடித்தது. இதனால் 3 ஆவது சூப்பர் ஓவருக்கு ஆட்டம் நகர்ந்தது. அதில் நேபாளம் அணி முதல் 4 பந்துகளை சந்தித்து ரன் எதுவும் எடுக்காமல் 2 விக்கெட்டுகளை பறிகொடுத்தது. பின்னர் களமிறங்கிய நெதர்லாந்து அணி முதல் பந்திலேயே சிக்ஸ் அடித்து வெற்றி பெற்றது.

சென்னையில் டென்னிஸ் தொடர்

250 சர்வதேச புள்ளிகளை கொண்ட டபிள்யூ.டி.ஏ. மகளிர் டென்னிஸ் தொடர் வரும் அக்டோபரில் சென்னையில் 2 கட்டங்களாக நடத்த திட்டமிடப்பட்டுள்ளது என உலக டென்னிஸ் சங்கம் அறிவித்துள்ளது. அதன்படி நடப்பாண்டு அக்டோபர் மாதம் 27 ஆம் தேதி டபிள்யூ.டி.ஏ. 250 மகளிர் டென்னிஸ் தொடர் சென்னை, நுங்கம்பாக்கத்தில் உள்ள டென்னிஸ் ஸ்டேடியத்தில் நடைபெறும் என அறிவிக்கப்பட்டுள்ளது.

கடந்த 2022 ஆம் ஆண்டு சென்னையில் டபிள்யூ.டி.ஏ. 250 டென்னிஸ் போட்டிகள் நடைபெற்ற நிலையில் அதன் பின்னர் சுமார் 3 ஆண்டுகளுக்குப் பின்னர் சென்னையில் டபிள்யூ.டி.ஏ. 250 டென்னிஸ் தொடர் போட்டிகள் மீண்டும் நடைபெற உள்ளன.

பி.எஸ்.ஜி. அணி அபாரம்

கிளப் அணிகளுக்கான 21-வது உலகக் கோப்பை கால்பந்து போட்டி அமெரிக்காவில் நடந்து வருகிறது. இதில் 'சி' பிரிவில் நடந்த ஆட்டத்தில் பேயர்ன் முனிச் (ஜெர்மனி) அணி 10-0 என்ற கோல் கணக்கில் ஆக்லாந்து சிட்டியை (நியூசிலாந்து) துவம்சம் செய்தது. ஜமால் முசியாலா 3 கோலும், தாமஸ் முல்லர், ஒலிசி, கோமன் தலா 2 கோலும் அடித்தனர்.

'பி' பிரிவில் நடந்த ஆட்டம் ஒன்றில் பிரான்சை சேர்ந்த பாரீஸ் செயின்ட் ஜெர்மைன் (பி.எஸ்.ஜி.) அணி 4-0 என்ற கோல் கணக்கில் அட்லெட்டிகோ மாட்ரிட்டை (ஸ்பெயின்) தோற்கடித்தது. இதே பிரிவில் நடந்த மற்றொரு ஆட்டத்தில் போடாபோகோ (பிரேசில்) அணி 2-1 என்ற கோல் கணக்கில் சியட்டி சவுன்டெர்ஸ் எப்..சி.யை (அமெரிக்கா) வீழ்த்தியது. 'ஏ' பிரிவில் பால்மிராஸ் (பிரேசில்)- எப்.சி.போர்டோ (போர்ச்சுகல்) இடையிலான ஆட்டம் கோலின்றி டிராவில் முடிந்தது.

மேத்யூஸ்க்கு கார்டு ஆப் ஹானர்ஸ்

வங்கதேச அணிக்கு எதிரான டெஸ்ட் போட்டியுடன் சர்வதேச டெஸ்ட் கிரிக்கெட்டில் இருந்து ஓய்வு பெறும் இலங்கை வீரர்ஏஞ்சலோ மேத்யூஸ்க்கு சக வீரர்கள் கார்டு ஆப் ஹானர்ஸ் கொடுத்து மரியாதை செலுத்தினர். இவர் 118 டெஸ்ட் போட்டிகளில் விளையாடி (சராசரி: 45), 16 சதங்களுடன் 8,167 ரன்கள் விளாசியுள்ளார். 226 ஒருநாள் போட்டிகள், 5,916 ரன்கள் (சராசரி: 40), 3 சதங்கள் விளாசினார். பந்து வீச்சில் 120 விக்கெட்டுகளை கைப்பற்றினார். மேலும் 90 டி20 போட்டிகளில் 1,416 ரன்கள் எடுத்துள்ளார். இதில் 6 அரைசதங்கள் அடங்கும்.

2014 டி20 உலகக் கோப்பையில் இலங்கை அணியின் வெற்றிக்கு முக்கிய பங்காற்றினார். மேலும் 2011 ஒருநாள் உலகக் கோப்பை இறுதிப்போட்டி மற்றும் 2009, 2012 டி20 உலகக் கோப்பை இறுதிப்போட்டிகளில் இலங்கை அணியின் வீரராக மேத்யூஸ் இருந்தார். 2010-ம் ஆண்டு ஆஸ்திரேலியாவுக்கு எதிரான ஒருநாள் போட்டியில் லசித் மாலிங்காவுடன் இணைந்து 9-வது விக்கெட் பார்ட்னர்ஷிப்பில் 132 ரன்கள் என்ற உலக சாதனையை படைத்தார். 2014 ஆசியக் கோப்பையை இலங்கை அணி மேத்யூஸ் தலைமையில் கைப்பற்றியது.

பெரியகுளம் மாணவர் விடுதியில் துணை முதல்வர் உதயநிதி ஆய்வு

சென்னை, ஜூன் 18-

தமிழக துணை முதல்வர் உதயநிதி ஸ்டாலின் தேனி மாவட்டம் பெரியகுளம் பிற்படுத்தப்பட்டோர் நலத்துறை மாணவர் விடுதியில் ஆய்வு மேற்கொண்டு, மாணவர்களுடன் கலந்துரையாடினார்.

இது குறித்து அரசு வெளியிட்டுள்ள செய்திக்குறிப்பில்: "பெரியகுளம் பிற்படுத்தப்பட்டோர் நலத்துறை மாணவர் விடுதிக்கு சென்ற துணை முதல்வர், மாணவர்களிடம் அவர்களின் சொந்த ஊர், பெற்றோர் குறித்தும், அவர்கள் பயின்று வரும் வகுப்பு குறித்தும் கேட்டறிந்தார். படிப்போடு விளையாடுவதிலும் உள்ள ஆர்வம் குறித்தும், விளையாடுவதின் நன்மை குறித்தும் மாணவர்களுடன் கலந்துரையாடினார். மேலும் மாணவர் விடுதியில் சமையல் கூடத்தில் உணவு தயாரிக்க உள்ள வசதிகளை பார்வையிட்ட துணை முதல்வர், மாணவர்களுக்கு உணவு தயாரிக்கும் பணியாளரிடம் மாணவர்களுக்கு விருப்பமான உணவு குறித்து கேட்டறிந்தார்.

இந்த ஆய்வின் போது மாணவர்களுக்காக சமைக்கப்பட்டுள்ள உணவின் தரம் குறித்து ஆய்வு செய்து, உணவு வகைகளை ருசி பார்த்தார். மேலும், விடுதியில் மாணவர்களுக்கான குளியல் அறை, கழிப்பறை ஆகியவை சுத்தமாக பராமரிக்கப் படுகின்றதா என்றும் பார்வையிட்டு ஆய்வு செய்தார்.

இந்த ஆய்வின் போது ஊரக வளர்ச்சித் துறை அமைச்சர் பெரியசாமி, நாடாளுமன்ற உறுப்பினர் தங்க தமிழ்ச் செல்வன், சட்டமன்ற உறுப்பினர்கள் ராம கிருஷ்ணன், ஆ.மகாராஜன், கே.எஸ்.சரவணக்குமார், சிறப்புத் திட்ட செயலாக்கத் துறை கூடுதல் தலைமைச் செயலாளர் பிரதீப் யாதவ், கூடுதல் செயலாளர் ஆர்.வி.ஷஜீவனா, மாவட்ட ஆட்சியர் ரஞ்ஜீத் சிங் ஆகியோர் உடன் இருந்தனர்" என்று செய்திக் குறிப்பில் தெரிவிக்கப்பட்டுள்ளது.

கைதான ஏ.டி.ஜி.பி. ஜெயராமிடம் 20 மணி நேர விசாரணை நிறைவு

சென்னை, ஜூன் 18-

சிறுவன் கடத்தல் வழக்கில் ஏ.டி.ஜி.பி. ஜெயராமிடம் திருவாலங்காடு காவல் நிலையத்தில் வைத்து சுமார் 20 மணி நேரம் விசாரணை நடைபெற்றது.

திருவள்ளூர் மாவட்டம் திருவாலங்காட்டில் காதல் திருமண விவகாரத்தில் திருமணம் செய்து கொண்ட இளைஞரின் சகோதரரான 15 வயது சிறுவனை கடத்திய வழக்கில் புரட்சி பாரதம் கட்சித் தலைவரும் எம்.எல்.ஏ.வுமான ஜெகன் மூர்த்திக்கு தொடர்பு உள்ளதாக புகார் எழுந்தது.

இதைத்தொடர்ந்து நேற்று முன்தினம் வழக்கின் விசாரணையில், இந்த கடத்தல் வழக்கில் ஆயுதப்படை ஏ.டி.ஜி.பி. எச்.எம்.ஜெயராமுக்கு தொடர்பு இருந்ததாக அரசு தரப்பு வழக்கறிஞர் கூறியதையடுத்து அவரை கைது செய்ய சென்னை உயர் நீதிமன்றம் உத்தரவிட்டது. நீதிமன்ற உத்தரவுப்படி, ஆயுதப்படை ஏ.டி.ஜி.பி. எச்.எம். ஜெயராம் கைது செய்யப்பட்டு சிறையில் அடைக்கப்பட்டுள்ளார்.

திருவாலங்காடு காவல் நிலையத்தில் நேற்று ஏ.டி.ஜி.பி. ஜெயராமிடம் விசாரணை நடத்தப்பட்டு வாக்குமூலம் பெறப்பட்டது. நேற்று முன்தினம் மாலை தொடர்ந்த விசாரணை நேற்று மாலை வரை நடைபெற்றது. சுமார் 20 மணி நேரம் விசாரணை நடைபெற்றதாகத் தகவல் தெரிவிக்கப்பட்டுள்ளது. இதன் தொடர்ச்சியாக இந்த வழக்கில் தொடர்புடைய எம்.எல்.ஏ. பூவை ஜெகன்மூர்த்தியிடம் விசாரணை நடைபெற்று வருகிறது. இதனிடையே ஜெயராமை பணியிடை நீக்கம் செய்து தமிழக உள்துறை செயலாளர் நேற்று காலை உத்தரவிட்டார்.

தன்னை கைது செய்ததற்கு எதிராக உச்சந்திமன்றத்தில் ஏ.டி.ஜி.பி. ஜெயராம் தாக்கல் செய்துள்ள மனு இன்று (ஜூன் 18) விசாரணைக்கு வரவுள்ளது குறிப்பிடத்தக்கது.

பஹல்காம் தாக்குதலுக்கு பிறகு
ஜம்மு காஷ்மீரில் சுற்றுலா தலங்கள் மீண்டும் திறப்பு

ஸ்ரீநகர், ஜூன் 18-

பஹல்காம் தாக்குதலுக்கு பிறகு ஜம்மு காஷ்மீரில் 16 சுற்றுலா தலங்கள் மீண்டும் திறக்கப்பட்டன.

ஜம்மு காஷ்மீரின் பஹல்கம் பகுதியில் கடந்த ஏப்ரல் 22-ம் தேதி பயங்கரவாதிகள் தாக்குதல் நடத்தியதில் 26 சுற்றுலா பயணிகள் உயிரிழந்தனர். இதையடுத்து, மாநிலம் முழுவதும் உள்ள சுற்றுலா தலங்கள் முன்னெச்சரிக்கை நடவடிக்கையாக தற்காலிகமாக மூடப்பட்டன. இதனால் சுற்றுலா துறை கடுமையாக பாதிக்கப்பட்டது. வைஷ்ணவ தேவி கோவிலுக்கான ஆன்மிக யாத்திரையும் பாதிக்கப்பட்டது.

இதையடுத்து, சுற்றுலா துறைக்கு புத்துயிர் அளிக்கவும் சுற்றுலா பயணிகள் மத்தியில் நம்பிக்கையை ஏற்படுத்தவும் ஜம்மு காஷ்மீர் அரசு பல்வேறு முயற்சிகளை மேற்கொண்டு வருகிறது. குறிப்பாக, உமர் அப்துல்லா கடந்த மாதம் அமைச்சரவை கூட்டத்தை பஹல்காம் பகுதியில் நடத்தினார். அப்போது, சுற்றுலா தலங்களை மீண்டும் திறக்க வேண்டும் என மந்திரி சபை அழைப்பு விடுத்திருந்தது.

துணைநிலை கவர்னர் மனோஜ் சின்ஹா தனது எக்ஸ்தள பக்கத்தில் வெளியிட்ட பதிவில், 'காஷ்மீர் மற்றும் ஜம்மு பிராந்தியத்தில் உள்ள சில சுற்றுலா தலங்களை மீண்டும் திறக்க உத்தரவிட்டுள்ளேன். பஹல்காமில் உள்ள பெடாப் பள்ளத்தாக்கு மற்றும் பூங்காக்கள், வெரினாக் தோட்டம், கோகெர்னாக் தோட்டம் மற்றும் அச்சபால் தோட்டம் ஆகியவை நேற்று திறக்கப்படும்' என தெரிவித்தார். இதன்படி, பஹல்காம் உள்பட 16 சுற்றுலா தலங்கள் நேற்று திறக்கப்பட்டன. ஜம்மு-காஷ்மீரில் உள்ள 48 சுற்றுலா தலங்களில் பஹல்காம் உள்ளிட்ட 16 சுற்றுலா தலங்கள் மட்டும் முதல் கட்டமாக திறக்கப்பட்டுள்ளது.

அகமதாபாத் விமான விபத்து:
இதுவரை டி.என்.ஏ. மூலம் 144 பேரின் உடல்கள் அடையாளம் காணப்பட்டன

அகமதாபாத், ஜூன் 18-

அகமதாபாத் விமான விபத்தில் உயிரிழந்த 144 பேரின் உடல்கள் டி.என்.ஏ. மூலம் உறுதி செய்யப்பட்டு அடையாளம் காணப்பட்டுள்ளது.

குஜராத் மாநிலம் அகமதாபாத்தில் இருந்து லண்டனுக்கு புறப்பட்ட ஏர் இந்தியா விமானம் புறப்பட்ட சில நிமிடங்களிலேயே கீழே விழுந்து தீப்பற்றி எரிந்து உருக்குலைந்தது. விமானத்தில் பயணித்த 241 பேர் உயிரிழந்தனர். இதில் குஜராத் முன்னாள் முதல்வர் விஜய் ரூபானியும் (வயது 68) பலியானார்.

உயிரிழந்தவர்களின் உடல்களில் பல அடையாளம் காண முடியாத அளவுக்கு உருக்குலைந்ததால், டி.என்.ஏ. சோதனை மூலம் அடையாளம் காணும் பணி நடைபெற்று வருகிறது. இதுவரை 135 பேரின் டி.என்.ஏ. மாதிரிகள் அவர்களது உறவினர்களுடன் பொருந்தியுள்ளன. அவற்றில் 101 பயணிகளின் உடல்கள் உறவினர்களிடம் ஒப்படைக்கப்பட்டுள்ளன. அவர்கள் குஜராத், மராட்டியம், பீகார், ராஜஸ்தான் மற்றும் டையூவின் பல்வேறு பகுதிகளைச் சேர்ந்தவர்கள் என்று கூறப்படுகிறது.

இந்தநிலையில், குஜராத்தின் அகமதாபாத்தில் நிகழ்ந்த ஏர் இந்தியா விமான விபத்தில் பலியான 144 பேரின் டி.என்.ஏ மாதிரிகள் உறுதி செய்யப்பட்டுள்ளதாக குஜராத் உள்துறை அமைச்சர் ஹர்ஷ் சங்கவி உறுதிப்படுத்தி உள்ளார்.

கோலிக்கு எதிராக பந்துவீசும் போது சிரமத்தை சந்தித்தேன்: ஆண்டர்சன்

லண்டன், ஜூன் 18-

டெஸ்ட் போட்டிகளில் சச்சின் தெண்டுல்கரை விட விராட் கோலிக்கு எதிராக பந்துவீசும்போது சிரமத்தை சந்தித்ததாக ஜேம்ஸ் ஆண்டர்சன் தெரிவித்துள்ளார்.

704 விக்கெட்டுகள்...

இங்கிலாந்து கிரிக்கெட் அணியின் முன்னாள் ஜாம்பவான் வேகப்பந்து வீச்சாளரான ஜேம்ஸ் ஆண்டர்சன் டெஸ்ட் கிரிக்கெட்டில் மட்டும் 704 விக்கெட்டுகள் வீழ்த்தியுள்ளார். அவர் விளையாடிய கால கட்டத்தில் எதிரணி பேட்ஸ்மேன்களுக்கு தனது பந்துவீச்சு மூலம் கடும் நெருக்கடி கொடுத்து இங்கிலாந்து அணியின் பல வெற்றிகளுக்கு காரணமாக அமைந்துள்ளார்.

யாருக்கு கடினம்...

இந்திய அணியின் ஜாம்பவான் பேட்ஸ்மேன்களான சச்சின் தெண்டுல்கரை 9 முறையும், விராட் கோலியை 7 முறையும் டெஸ்ட் போட்டிகளில் அவர் அவுட்டாக்கியுள்ளார். இந்நிலையில் சமீபத்திய பேட்டி ஒன்றில் சச்சின் மற்றும் விராட் கோலி இருவரில் யாருக்கு பந்துவீசுவது கடினம்? என்பது குறித்து ஜேம்ஸ் ஆண்டர்சன் கருத்து தெரிவித்துள்ளார்.

சவாலான ஒன்று...

இது குறித்து அவர் பேசியது பின்வருமாறு:- "டெஸ்ட் போட்டிகளில் சச்சின் தெண்டுல்கரை விட விராட் கோலிக்கு எதிராக பந்துவீசும் போது நான் சிரமத்தை சந்தித்துள்ளேன். சச்சின், விராட் கோலி என இருவரையுமே நான் பலமுறை வீழ்த்தி இருந்தாலும் விராட் கோலியின் விக்கெட்டை வீழ்த்துவது என்பது சவாலான ஒன்று.

வேறு ஒரு வீரராக...

கோலி முதல் முறையாக இங்கிலாந்துக்கு வந்தபோது (2014-ம் ஆண்டு) அவருக்கு எதிராக நான் ஆதிக்கம் செலுத்தினேன். ஆப் ஸ்டம்புக்கு வெளியே அவரது பலவீனத்தை நான் பயன்படுத்திக் கொண்டேன். ஆனால் அடுத்த முறை நான் அவருக்கு எதிராக விளையாடிய போது (2018-ம் ஆண்டு) வேறு ஒரு வீரருக்கு பந்து வீசுவது போல இருந்தது. அந்த அளவுக்கு என் மீது ஆதிக்கம் செலுத்தினார். சச்சினுக்கு எதிராக அந்த மாதிரியான மாற்றம் இருந்ததை நான் உணரவில்லை. கோலியைப் பொறுத்தவரை, நிச்சயமாக இருந்தது. பந்துவீச மிகவும் கடினமான வீரராக கோலியை நான் கண்டேன்" என்று கூறினார்.

ராமநாதபுரம் மாவட்டம் கலெக்டர் தலைமையில் மாற்றுத்திறனாளிகளுக்கு உதவித்தொகை வழங்கல்

ராமநாதபரம், ஜூன் 18-

18 வயதிற்குபட்பட்ட மாற்றுத்திறனாளிகளுக்கு வயது வரம்பை தளர்த்தி உதவித்தொகை வழங்குவதற்கான சிறப்பு முகாம் ராமநாதபுரத்தில் கலெக்டர் தலைமையில் நடைபெற்றது.

ராமநாதபுரம் மாவட்ட கலெக்டர் அலுவலக கூட்டரங்கில் 18 வயதுக்குட்பட்ட மாற்றுத்திறனாளி உதவித்தொகை வழங்கக்கோரி மனு செய்துள்ள மனுதாரர்களுக்கு வயதை தளர்த்தி மாற்றுத்திறனாளி உதவித்தொகை வழங்குவதற்கான குழுக்கூட்டம் மாவட்ட கலெக்டர் சிம்ரன் ஜீத் சிங் காலோன் தலைமையில், மருத்துவக்குழுவினர் முன்னிலையில் நடைபெற்றது.

இம்முகாமில் கை, கால் பாதிக்கப்பட்ட மாற்றுத்திறனாளிகள், மனவளர்ச்சி குன்றியோர், காதுகேளாதோர், கண் பார்வையற்றோர் பங்கேற்றனர். மருத்துவர் குழு வைச்சார்ந்த மருத்துவர்கள் அவர்களை ஆய்வு மேற்கொண்டதுடன் இக்குழுவானது 32 நபர்களுக்கு வருவாய்த்துறை மூலம் மாற்றுத்திறனாளி உதவித்தொகை பெறுவதற்கு பரிந்துரை செய்தது. இக்கூட்டத்தில் மாவட்ட சமூக பாதுகாப்புத் திட்ட தனித்துணை ஆட்சியர் கிருஷ்ணகுமாரி, மாவட்ட மாற்றுத்திறனாளி நல அலுவலர் பாலசுந்தரம், எலும்பு முறிவு மருத்துவர் அழகுகார்த்திகேயன், காது மற்றும் மூக்கு, தொண்டை மருத்துவர் அருண்ராஜ், , கண் மருத்துவர் ஆனந்த், மன நல மருத்துவர் பாரதி, சமூக பாதுகாப்புத்திட்ட வட்டாட்சியர்கள் மற்றும் அரசு அலுவலர்கள் உடனிருந்தனர்.

ராமேஸ்வரம் கோவிலில் உள்ளூர் மக்கள் தரிசனம் செய்ய கட்டுப்பாடு

போராட்டத்தில் குதித்த பொதுமக்கள்

ராமேசுவரம், ஜூன் 18

ராமேஸ்வரம் ராமநாதசுவாமி கோவிலில் ஆண்டாண்டு காலமாக இருந்து வந்த நடைமுறையை மாற்றி, உள்ளூர் பக்தர்கள் சாமி தரிசனம் செய்ய கட்டுப்பாடுகள் விதித்ததால், அறநிலையத்துறையை கண்டித்து மக்கள் ஆலய நுழைவு போராட்டம் நேற்று நடைபெற்றது.

ராமாயண தொடர்புடைய ராமேஸ்வரம் ராமநாதசுவாமி கோவில் தீர்த்தம் - மூர்த்தி - தலம் என மூன்று வகையாலும் சிறப்பு பெற்றது. சுமார் 300 ஆண்டுகளுக்கு முன் ராமேஸ்வரம் வரும் பக்தர்கள் பாம்பன் கால்வாயினை கடப்பதற்கு ராமநாதபுரம் மன்னர் விஜய ரகுநாத சேதுபதியால் இலவச படகு பயணம் நடத்தப்பட்டது.இதனை கண்காணிக்க மன்னரின் மகள்களான சீனி நாச்சியார், லெட்சுமி நாச்சியார் ஆகியோரின் கணவரான தண்டத்தேவர் நியமிக்கப்பட்டிருந்தார்.

வட மாநிலத்தை சேர்ந்த சன்னியாசியான பைராகி என்பவரிடம் படகிற்கு கட்டணம் கேட்டதால், தண்டத்தேவர் மன்னரால் சிரச்சேதம் செய்யப்பட்டார். அத்தகைய வரலாறு கொண்ட ராமேஸ்வரம் கோவிலில் உள்ளூர் பக்தர்கள் சாமி தரிசனம் செய்ய கட்டுப்பாடுகள் விதிக்கப்பட்டிருப்பதற்கு எதிர்ப்பு தெரிவிக்கும் வகையில் உள்ளூர் மக்கள் இன்று பெருந்திரள் ஆலய நுழைவு போராட்டத்தில் ஈடுபட்டனர்.

உள்ளூரை சேர்ந்த மக்கள் பிறப்பு முதல் இறப்பு வரை ராமநாதசுவாமியை தங்கள் குலதெய்வமாக வழிபட்டு வருகின்றனர். இறந்தவர்களின் உடல் இக்கோவிலின் கோடி தீர்த்தம் தெளிக்கப்பட்ட பின்னரே அடக்கம் செய்யப்படுகின்றன. அதனை கூட உரிய நேரத்தில் வாங்கி வர கோவிலுக்குள் எளிதாக செல்ல முடியவில்லை. உள்ளூர் மக்கள் 90% பேர் தங்கள் திருமணங்களை இக்கோவிலிலேயே நடத்தி வருகின்றனர்.திருமணம் முடிந்தவுடன் சுவாமி - அம்மனை வழிபட்ட பின்னர்தான் வீட்டிற்கு செல்வர். இவை தவிர பிறந்த நாள் மற்றும் விசேஷ நாள்களில் உள்ளூர் மக்கள் பெருமளவில் சாமி தரிசனம் செய்ய செல்கின்றனர். அவர்கள் சன்னிதியின் சிறப்பு வழியில் சென்று காலங்காலமாக தரிசனம் செய்தனர். கோவிலுக்கு வரும் முக்கிய பிரமுகர்களும் இதே வழியில்தான் தரிசனத்திற்கு செல்கின்றனர்.

இந்நிலையில் இந்த சிறப்பு வழியில் உள்ளூர் மக்களை தரிசனத்திற்கு செல்ல தடை விதித்து இடையூறு ஏற்படுத்தியுள்ளது அறநிலையத்துறை.இதற்கு மாற்றாக நெரிசல் மிகுந்த கட்டண தரிசன வழியில் செல்ல கோவில் அதிகாரிகள் வற்புறுத்துகின்றனர். தரிசனத்திற்காக நாள்களை ஒதுக்கி ராமேஸ்வரம் வரும் பக்தர்களையும், சாமி தரிசனம் செய்துவிட்டு தங்கள் பணிகளை துவங்கும் உள்ளூர் மக்களையும் ஒரே வரிசையில் செல்ல கூறுவதன் மூலம் காலவிரயம் உள்ளிட்ட இடையூறுகள் ஏற்படுகின்றன. இவை தவிர கோவிலின் பிரதான நுழைவு வாயில் துவங்கி சாமி, அம்மன் சன்னிதி வரை கம்பி தடுப்புகள் ஏற்படுத்தியுள்ளனர்.

இதனால் கோவிலுக்குள் உள்ள காசி விஸ்வநாதர், விசாலாட்சி, தட்சிணாமூர்த்தி, மகாலட்சுமி, நடராஜர், கால பைரவர் உள்ளிட்ட சன்னிதிகளுக்கு செல்ல முடியாத நிலை உள்ளது. மேலும் கோவிலுக்கு செல்லும் பக்தர்கள் கோவில் பிரகாரத்தை சுற்றி வந்த பின்னரே தங்கள் வழிபாட்டை நிறைவு செய்வர்.ஆனால் தேவஸ்தான நிர்வாகத்தினர் ஏற்படுத்தியுள்ள தடுப்புகள் காரணமாக கோவிலின் அடையாளமாக விளங்கும் உலக புகழ்பெற்ற மூன்றாம் பிரகாரம் உள்ளிட்ட எந்த பிரகாரத்தையும் சுற்றி வர முடியாத நிலை உள்ளது. இத்தகைய தடைகளால் அம்மன் சன்னிதியில் வழக்கமாக நடந்து வந்த திருமண நிகழ்வுகளை கூட உள்ளூர் மக்களால் நடத்த முடியவில்லை.

இத்தகைய பாரம்பரிய உரிமையை பறிக்கும் கோவில் நிர்வாகத்தின் போக்கினை கைவிட கோரி இன்று காலை உள்ளூரில் உள்ள சர்வ கட்சியினர், அனைத்து சமூகத்தினர் மற்றும் உள்ளூர் பொது மக்கள் காலை கோவிலின் மேற்கு கோபுர வாசலில் குவிந்தனர்.திட்டகுடி சந்திப்பில் இருந்து ஊர்வலமாக வந்த இவர்கள் கோவிலுக்குள் செல்ல முடியாமல் போலீஸார் தடுப்புகளை ஏற்படுத்தியிருந்தனர். இதனால் போலீஸார் பொதுமக்கள் இடையே தள்ளுமுள்ளு ஏற்பட்டது.

தடைகளை தாண்டி செல்ல முயன்ற பொதுமக்களை அப்பகுதியில் குவிக்கப்பட்டிருந்த போலீஸார் சுற்றி வளைத்து கைது செய்தனர். போலீஸ் வேனில் ஏற மறுத்து போராடியவர்களை போலீஸார் குண்டுகட்டாக தூக்கி வேனில் ஏற்றினர்.இதனால் சுமார் ஒரு மணி நேரத்திற்கு மேலாக அப்பகுதியில் பரபரப்பு நிலவியது. இதனை தொடர்ந்து போராட்டத்தில் ஈடுபட்டவர்களில் 35 பெண்கள் உள்ளிட்ட நூற்றுக்கும் மேற்பட்டோர் கைது செய்யப்பட்டு காவல் நிலையத்திற்கு கொண்டு செல்லப்பட்டனர். இந்த போராட்டத்தினால் நடுத்தெரு மற்றும் கோவில் ரதவீதி பகுதிகளில் வாகன போக்குவரத்து நிறுத்தப்பட்டு மாற்று வழிகளில் வாகனங்கள் திருப்பி விடப்பட்டன.

கமுதியில் இன்று மின்தடை

கமுதி, ஜூன் 18-

ராமநாதபுரம் மாவட்டம் கமுதி அதன் சுற்று வட்டார பகுதிகளில் பராமரிப்பு பணி காரணமாக புதன்கிழமை இன்று மின்விநியோகம் நிறுத்தப்படயுள்ளது.

இதுகுறித்து கமுதி மின்வாரிய உதவி செயற்பொறியாளர் செந்தில்குமார் (பொறுப்பு) வெளியிட்ட செய்தி குறிப்பில் கூறியது. கமுதி துணை மின் நிலையத்தில் மாதாந்திர பராமரிப்பு பணிகள் நடைபெறயுள்ளதால் புதன்கிழமை ஜூன் 18 இன்று காலை 10 மணி முதல் 5 மணி வரை கமுதி மற்றும் அதன் சுற்றுவட்டார பகுதிகளான அபிராமம், முதுகுளத்தூர், பார்த்திபனூர், கமுதி நகர், செங்கப்படை, த.புனவாசல், பேரையூர், மண்டலமாணிக்கம், கீழராமநதி, பசும்பொன் ஆகிய இடங்களில் மின் விநியோகம் நிறுத்தப்படும் என தெரிவித்துள்ளார்.

அ.தி.மு.க. பொதுச்செயலாளர்

எடப்பாடி பழனிச்சாமி மீண்டும் முதல்வராக வேண்டி முன்னாள் அமைச்சர் தியானம்

விருதுநகர், ஜூன் 18-

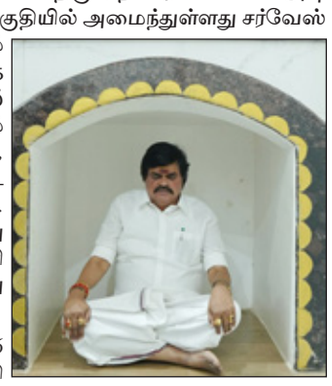

வத்திராயிருப்பு அருகே மேற்கு தொடர்ச்சி மலை அடிவாரத்தில் தாணிப்பாறை பகுதியில் அமைந்துள்ளது சர்வேஸ்வரர் கோயில் மற்றும் தியான நிலையம். இந்த கோயிலில் 18 சித்தர்கள் மற்றும் விநாயகர், வராகி அம்மன், பைரவர், கருப்பசாமி, தட்சிணாமூர்த்தி உள்ளிட்ட சுவாமிகள் அமைந்துள்ளது. இந்த கோயிலுக்கு சென்று வழிபட்டால் நினைத்த காரியங்கள் நடக்கும் என்பது ஐதீகம்.

இந்த நிலையில் 2026 சட்டமன்ற தேர்தலில் அதிமுக வெற்றி பெற்று ஆட்சி அமைக்கவும், அதிமுக பொதுச்செயலாளர் எடப்பாடி பழனிச்சாமி மீண்டும் முதல்வராக வேண்டியும் அதிமுக முன்னாள் அமைச்சரும், விருதுநகர் மேற்கு மாவட்ட செயலாளருமான ராஜேந்திரபாலாஜி இரவு 10.30 மணியளவில் ஆழ்ந்த தியானத்தில் ஈடுபட்டார். பின்பு கோயிலில் சிறப்பு சாமி தரிசனம் மேற்கொண்டார். இந்த நிகழ்வில் அதிமுக நிர்வாகிகள் ஏராளமானோர் கலந்து கொண்டனர்.

ராமர் பாலம், சரஸ்வதி நதி குறித்து வரலாற்று சான்று உள்ளதா?

கரூர் எம்.பி. ஜோதிமணி கேள்வி

திண்டுக்கல், ஜூன் 18-

ராமர் பாலம், சரஸ்வதி நதி ஆகியவை குறித்த அறிவியல் சான்று, வரலாற்று சான்று உள்ளதா? இவர்கள் அரசியல் காரணங்களுக்காக வாயில் வந்ததையெல்லாம் சொன்னால் நாம் ஏற்றுக்கொள்ள வேண்டும். ஆனால், தமிழுக்கு இருக்கும் தொன்மையை இவர்கள் ஏற்றுக்கொள்ள மறுக்கின்றனர்'' என கரூர் எம்.பி. ஜோதிமணி தெரிவித்தார்.

காங்கிரஸ் கட்சியை சேர்ந்த கரூர் எம்.பி. ஜோதிமணி திண்டுக்கல்லில் செய்தியாளர்களிடம் கூறியது: ''கீழடியில் எப்பொழுதெல்லாம் நமது தொன்மை அறிவியல் பூர்வமாக நிரூபிக்கப்படுகிறதோ, அப்போதெல்லாம் மத்திய அரசு, இது சரியில்லை, அது சரியில்லை, அறிவியல் பூர்வ ஆராய்ச்சி இல்லை என்கின்றனர். இரும்பை பயன்படுத்தியதில் தமிழர்கள் தான் முதன்மையானவர்கள் என நிரூபித்துள்ளோம். கீழடி ஆராய்ச்சி துவக்கத்தில் நமது தொன்மைக்கு சான்று கிடைக்கும்போது, அமர்நாத்ராமகிருஷ்ணன் இடம்மாற்றம் செய்யப்பட்டார். ஆராய்ச்சிக்கான நிதி நிறுத்தப்பட்டது. தற்போது அறிக்கையை மாற்றி எழுத சொல்கிறார்கள். உண்மையை மாற்ற முடியாது என்று ஆராய்ச்சியாளர்கள் சொல்கிறார்கள்.

ராமர் பாலம், சரஸ்வதி நதி ஆகியவை குறித்த அறிவியல் சான்று, வரலாற்றுச் சான்று உள்ளதா? இவர்கள் அரசியல் காரணங்களுக்காக வாயில் வந்ததையெல்லாம் சொன்னால் நாம் ஏற்றுக்கொள்ளவேண்டும். ஆனால், தமிழுக்கு இருக்கும் தொன்மையை இவர்கள் ஏற்றுக்கொள்ள மறுக்கின்றனர். தமிழ் நாட்டு மக்களின் ஓட்டு வேண்டும். தமிழ் மொழியோ, தமிழ் இனமோ உலகின் தொன்மையானது என்பதை ஏற்றுக்கொள்ள மறுக்கின்றனர். இதில் இருந்து தமிழர்களின் மனநிலைக்கு எதிரான மனநிலையை கொண்டது பாஜக என்பது நிரூபணமாகிறது.

இதுதான் கீழடி விவகாரத்தில் எதிரொலிக்கிறது. மத்திய அரசு ஏற்றுக்கொண்டாலும், ஏற்றுக்கொள்ளாவிட்டாலும் தமிழ் இனம், மொழி தொன்மையானதுதான். அவர்களிடம் நாம் ஒன்றும் சான்றிதழ் எதிர்பார்த்துக் காத்திருக்கவில்லை. இந்தியாவில் ஓர் இனம் உலகின் தொன்மையானது என்று சொல்லும்போது இந்தியர்கள் அனைவரும் கொண்டாடவேண்டும். தமிழ் இனமோ, மொழியோ இந்தியாவுடைய ஓர் அம்சம் என ஏற்றுக்கொள்ள மறுக்கின்றனர். கேட்டால் நம்மை பிரிவினைவாதி என்கின்றனர்.

தேசிய ஊரக வேலை உறுதித்திட்டத்தில் வேலை அட்டை உள்ள அனைவருக்கும் வேலை தர இரண்டு லட்சத்து 70 ஆயிரம் கோடி ரூபாய் பணம் ஒதுக்க வேண்டும். ஆனால் இந்த ஆண்டு 67 ஆயிரம் கோடி மட்டுமே ஒதுக்கியுள்ளனர். இதில் 23 ஆயிரம் கோடி ரூபாய் கடந்த ஆண்டுக்கான நிலுவை தொகை. தேசிய ஊரக வேலை உறுதித் திட்டத்தை நிறுத்த மத்திய அரசு நடவடிக்கை மேற்கொண்டு வருகிறது. அரசியல் காழ்புணர்ச்சி காரணமாக, காங்கிரஸ் கொண்டுவந்த திட்டம் என்பதால் இந்த திட்டத்தை முடக்கப் பார்க்கின்றனர்'' என்றார்.

நத்தம் அருகே

ரியல் எஸ்டேட் அதிபர் வீட்டில் புகுந்த முகமூடி கொள்ளையர்கள்

நத்தம், ஜூன் 18-

திண்டுக்கல் மாவட்டம் நத்தம் அருகே சமுத்திரா பட்டியை சேர்ந்தவர் அழகப்பன் (47). ரியல் எஸ்டேட் தொழில் செய்து வருகிறார். இவர் சிறுகுடி செல்லும் சாலையில் ஊரணிக்கரை பகுதியில் உள்ள வீட்டில் தனது தாய் சொர்ணத்துடன் (70) வசித்து வருகிறார்.

இந்நிலையில் நேற்று இரவு இவரது வீட்டின் கதவை தட்டும் சத்தம் கேட்டது. இதைப் பார்த்த அழகப்பன் கதவை திறந்தார். அப்போது முகமூடி அணிந்து வந்த 6 பேர் அழகப்பனின் கழுத்தில் கத்தியை வைத்து வீட்டிற்குள் அழைத்து சென்றனர்.

பின்னர் அவர்கள் அழகப்பனிடம் பணத்தை எங்கு வைத்திருக்கிறாய் என்று கேட்டு பீரோவை திறக்க சொல்லியுள்ளனர். இதில் பயந்து போய் பீரோவை அழகப்பன் திறந்துள்ளார். ஆனால் பீரோவில் நகை, பணம் எதுவும் இல்லை. இதனால் ஆத்திரமடைந்த முகமூடி கொள்ளையர்கள் தாங்கள் வைத்திருந்த கத்தியால் கழுத்து, கை,கால்களில் சராமரியாக குத்தியுள்ளனர்.இதில் அழகப்பன் வலி தாங்க முடியாமல் அலறியுள்ளார்.

தன் மகனின் அலறல் சத்தம் கேட்டு மாடியில் இருந்த அவரது தாயார் சொர்ணம் யாராவது காப்பத்துங்கள் என கூச்சலிட்டுள்ளார். இதைப் பார்த்த முகமூடி கொள்ளையர்கள் சொர்ணத்தை மாடியில் இருந்து கீழே தரதரவென இழுத்து வந்து தாக்கியுள்ளார். இதனிடையே அலறல் சத்தம் கேட்டு கிராம மக்கள் வர கொள்ளையர்கள் பின்பக்க வழியாக தப்பியோடி விட்டனர். இதில் ஒருவரை பிடித்த பொதுமக்கள் தர்ம அடி கொடுத்து அவனை போலீசில் ஒப்படைத்தனர்.

ஆனால் கண் இமைக்கும் நேரத்தில் போலீசை ஏமாற்றி தப்பியோடிவிட்டான். இதில் பலத்த காயமடைந்த அழகப்பன் நத்தம் அரசு மருத்துவமனையில் சிகிச்சை பெற்று வருகிறார். இச்சம்பவம் குறித்து தகவலறிந்து சென்ற மாவட்ட போலீஸ் சூப்பிரண்டு பிரதீப், நத்தம் போலீஸ்- இன்ஸ்பெக்டர் சிவராமகிருஷ்ணன், சப் -இன்ஸ்பெக்டர் தர்மர் உள்ளிட்ட போலீசார்கள் சம்பவ இடத்தில் நேரில் விசாரணை நடத்தினர். மேலும் இச்சம்பவம் குறித்து வழக்கு பதிவு செய்து தப்பியோடிய முகமூடி கொள்ளையர்களை தேடி வருகின்றனர்.

துணை முதலமைச்சர் உதயநிதி ஸ்டாலின் நேற்று பெரியகுளம் பிற்படுத்தப்பட்டோர் நலத்துறை மாணவர் விடுதியில் சமையல் கூடத்தில் உணவு தயாரிக்க உள்ள வசதிகளை பார்வையிட்டு, உணவு வகைகளை ருசி பார்த்தார். இந்நிகழ்வில் ஊரக வளர்ச்சித் துறை அமைச்சர் பெரியசாமி, பாராளுமன்ற உறுப்பினர் தங்க தமிழ்ச்செல்வன், சட்டமன்ற உறுப்பினர்கள் ராமகிருஷ்ணன், மகாராஜன், சரவணக்குமார், சிறப்புத் திட்ட செயலாக்கத் துறை கூடுதல் தலைமைச் செயலாளர் பிரதீப் யாதவ், கூடுதல் செயலாளர் ஆர்.வி.ஷஜீவனா, மாவட்ட ஆட்சித்தலைவர் ரஞ்ஜீத்சிங், உள்பட அரசு அலுவலர்கள், உள்ளாட்சி அமைப்புகளின் பிரதிநிதிகள் உடனிருந்தனர்.

திருமங்கலம்-கொல்லம் தேசிய நெடுஞ்சாலையில் இணைப்பு பாதை அடைக்கப்பட்டதால் விபத்து

திருமங்கலம், ஜூன் 18-

திருமங்கலம்-கொல்லம் தேசிய நெடுஞ்சாலையில் இருந்த இணைப்பு பாதை திடீரென அடைக்கப்பட்டதால் நீண்டதூரம் சுற்றிச் செல்வதை தவிர்த்து எதிரும் புதிருமாக செல்லும் வாகனங்களால் அங்கு விபத்துக்கள் ஏற்படும் அபாயம் நிலவுகிறது.

மதுரை-கன்னியாகுமரி மற்றும் திருமங்கலம்-கொல்லம் தேசிய நான்குவழி நெடுஞ்சாலைகள் திருமங்கலம் வழியாகச் செல்கின்றது.இதனிடையே பாதுகாப்பு என்ற பெயரில் மேற்கண்ட தேசிய நெடுஞ்சாலைகளில் உள்ள இணைப்பு சாலை மற்றும் சாலை சந்திப்புகள் மூடப்பட்டு வருகிறது. இந்நிலையில் மதுரை-கன்னியாகுமரி தேசிய நெடுஞ்சாலையிலிருந்து கீழிறங்கி திருமங்கலம்-கொல்லம் தேசிய நெடுஞ்சாலை சேரும் இடத்தில் சாலையில் குறுக்கே பாதை அமைக்கப் பட்டு இருந்தது.

இந்த இணைப்பு சாலை வழியாக வரும் வாகனங்கள் அங்குள்ள பாதையை பயன்படுத்தி கொல்லம் நெடுஞ்சாலையில் பயணம் மேற்கொண்டு வந்தன.இந்த சூழலில் கொல்லம் நெடுஞ்சாலையின் குறுக்கே இருந்த பாதை முழுமையாக அடைக்கப்பட்டு தற்போது வாகனங்கள் அனைத்தும் திருமங்கலம் தீயணைப்பு நிலையம் வரை சென்று அங்குள்ள ரவுண்டானாவில் சுற்றி வருமாறு ஏற்பாடு செய்யப்பட்டுள்ளது.

அதன்படி மதுரை-கன்னியாகுமரி தேசிய நெடுஞ்சாலையிலிருந்து கீழிறங்கி இணைப்பு சாலை வழியாக வந்திடும் வாகனங்கள் நீண்ட தூரம் சென்று ரவுண்டானாவை சுற்றிச் சென்றிட மனமின்றி கொல்லம் சாலையின் வலதுபுறம் நுழைந்து அண்டர்பாஸ் சாலை வழியாக ஒருவழிப்பாதையில் எதிரும் புதிருமான செல்கின்றன.

இதனால் அவ்வழியாக அதிவேகமாக வரும் வாகனங்களால் இணைப்புச் சாலையிலிருந்து நுழைந்திடும் வாகனங்கள் மோதிக் கொள்ளும் அபாயம் ஏற்பட்டுள்ளது.எனவே விபத்துக்கள் அதிகம் ஏற்படும் தீயணைப்பு நிலைய ரவுண்டானா வழியை தவிர்த்து வழக்கம் போல் இணைப்பு சாலையின் எதிரில் இருந்த பாதையை போக்குவரத்திற்கு திறந்து விட்டு அந்த பகுதியில் தேவையான வேகத்தடுப்புகள்எச்சரிக்கை பலகைகள் அமைத்து விபத்துக்களை தவிர்த்திடலாம் என வாகனஓட்டிகள் கோரிக்கை விடுத்துள்ளனர்.

மதுரை முருக பக்தர்கள் மாநாட்டிற்கான

பாடலை நயினார் நாகேந்திரன் வெளியிட்டார்

மதுரை, ஜூன் 18-

முருக பக்தர்கள் மாநாட்டு ஆன்மிக பாடலை நயினார் நாகேந்திரன் வெளியிட்டார்.

மதுரையில் இந்து முன்னணி சார்பில் வருகிற 22-ந் தேதி (ஞாயிற்றுக்கிழமை) பாண்டிக்கோவில் சாலையில் உள்ள அம்மா திடலில் முருக பக்தர்கள் மாநாடு நடைபெற உள்ளது. இந்த மாநாட்டில் தமிழகம் மட்டுமின்றி பல்வேறு மாநிலங்களில் இருந்து அரசியல் தலைவர்கள், ஆன்மிகவாதிகள், ஆதீனங்கள் உள்ளிட்டோர் கலந்துகொள்கின்றனர்.

சிறப்பு விருந்தினர்களாக, உத்தரபிரதேச முதல்-மந்திரி யோகி ஆதித்யநாத், ஆந்திர துணை முதல்-மந்திரி பவன் கல்யாண் உள்ளிட்டோர் கலந்து கொண்டு பேசுகின்றனர்.

இந்த மாநாட்டுக்கான ஏற்பாடுகள் முழுவீச்சில் நடந்து வருகிறது. அன்றைய தினத்தில் காவடி, பால்குடம், தேர் இழுக்கவும் ஏற்பாடுகள் செய்யப்பட்டுள்ளன. இதுபோல், மாலை 6 மணி அளவில் லட்சக்கணக்கானோர் ஒரே நேரத்தில் கந்த சஷ்டி கவசம் படித்து கின்னஸ் சாதனையும் படைக்க இருப்பதாக கூறப்படுகிறது. இந்த மாநாட்டு திடலில் அறுபடை முருகன் கோவில்களின் மாதிரி கண்காட்சி அமைக்கப்பட்டுள்ளது. அறுபடை வீடு கோபுர முகப்பும், உள்ளே சென்றால் கோவில் பிரகாரம் போன்றும், தனி சன்னதிகளில் வேல்களுடன், அறுபடை வீடு மூலவர்களை தத்ரூபமாக வடிவமைத்து பக்தர்கள் வழிபட ஏற்பாடுகள் செய்யப்பட்டுள்ளன. மாநாடு நடைபெறும் 22-ந்தேதி இரவு வரை பொது மக்கள் அனைவரும் அறுபடை வீடுகளின் மாதிரியை பார்வையிடலாம் என நிர்வாகிகள் தெரிவித்தனர்.

மதுரை மாநகராட்சி மண்டலம் 1 (கிழக்கு) அலுவலகத்தில் நடைபெற்ற பொதுமக்கள் குறைதீர்க்கும் முகாமில் வீட்டு கதவு எண் மாற்றம் செய்ய வேண்டி விண்ணப்பித்த மனுதாரருக்கு உடனடியாக கதவு எண் மாற்றம் செய்யப்பட்டு அதற்கான அனுமதி ஆணையினை மனுதாரருக்கு மேயர் இந்திராணி பொன்வசந்த், ஆணையாளர் சித்ரா விஜயன், ஆகியோர் வழங்கினார்கள் அருகில் துணை மேயர் நாகராஜன், மண்டலத் தலைவர் வாசுகி, துணை ஆணையாளர் ஜெய்னுலாபுதீன் மற்றும் மாநகராட்சி அலுவலர்கள் ஆகியோர் உடன் உள்ளனர்.

● தமிழ்நாடு டாக்டர் அம்பேத்கர் சட்டப்பல்கலைக்கழகத்தில் நேற்று நடைபெற்ற நிகழ்ச்சியில் 2025-2026-ம் ஆண்டிற்கான சட்டக்கல்வி மாணவர் சேர்க்கை தரவரிசை பட்டியலின்படி மாணவர்களுக்கு ஒதுக்கீடு ஆணைகளை நீர்வளம் மற்றும் சட்டத்துறை அமைச்சர் துரைமுருகன் வழங்கினார். இதில் டாக்டர் அம்பேத்கர் சட்டப்பல்கலைக்கழகத்தின் துணைவேந்தர் பாரதிதாசன், பணிக்குழு உறுப்பினர் சி.ஜார்ஜ்அலெக்ஸ்சாண்டர், பல்கலைக்கழகத்தின் பதிவாளர் கௌரி, ஒருங்கிணைப்பாளர் ரஞ்சித் ஓமன் ஆபிரகாம் மற்றும் உறுப்பினர்கள் வி.பாலாஜி, எஸ்.கே.அசோக்குமார் ஆகியோர் உடனிருந்தனர்.

● சிவகங்கை மாவட்டத்தில் நேற்று நடைபெற்ற அரசு விழாவில் ரூ.33.23 கோடி மதிப்பீட்டிலான 36 முடிவுற்ற திட்ட பணிகளை திறந்து வைத்து ரூ.4.58 கோடி மதிப்பீட்டிலான 5 புதிய திட்டப்பணிகளுக்கு அடிக்கல் நாட்டி பல்வேறு அரசு துறைகளின் சார்பில் 1,512 பயனாளிகளுக்கு ரூ.24.24 கோடி மதிப்பிலான அரசு நலத்திட்ட உதவிகளை துணை முதல்வர் உதயநிதி ஸ்டாலின் வழங்கினார். இதில் அமைச்சர் கேஆர்.பெரியகருப்பன், எம்.எல்.ஏ.க்கள் ஆ.தமிழரசி, எஸ்.மாங்குடி, கலெக்டர் ஆஷாஅஜித், வருவாய் அலுவலர் எஸ்.செல்வசுரபி, திட்ட இயக்குநர் கா.வானதி உடனிருந்தனர்.

● ஜெர்மனி நாட்டிற்கு அரசு முறை பயணமாக சென்றுள்ள தமிழக குறு சிறு மற்றும் நடுத்தர தொழில் நிறுவனங்கள் துறை அமைச்சர் தா.மோ.அன்பரசன் புகழ்பெற்ற போருஷியா டோர்ட்முண்ட் கால்பந்து கழகத்தை நேரில் சென்று பார்வையிட்டு கால்பந்து கழக ஒருங்கிணைப்பாளருடன் தமிழகத்தில் உலகத்தரத்திலான விளையாட்டு தொழில் வளர் மையத்தினை நிறுவுவதற்கான ஆலோசனை நடத்தினார்.

● சென்னை, ஓமந்தூரார் அரசினர் தோட்டத்தில் உள்ள தமிழ்நாடு அரசு பன்னோக்கு உயர்சிறப்பு மருத்துவமனை கூட்டரங்கில் உலக குருதி கொடையாளர் தினம் 2025 நிகழ்ச்சியில் வாழ்நாள் தன்னார்வ ரத்த கொடையாளர்களுக்கு விருதுகளை நேற்று மருத்துவம் மற்றும் மக்கள் நல்வாழ்வுத்துறை அமைச்சர் மா.சுப்பிரமணியன் வழங்கினார். இந்நிகழ்வில் முதன்மைச்செயலாளர் ப.செந்தில்குமார், இயக்குநர் அருண்தம்புராஜ், மாநில குருதி பரிமாற்று குழுமம் திட்ட இயக்குநர் ஆர்.சீத்தாலட்சுமி, பொது சுகாதார இயக்குநர் செல்வவிநாயகம், ஆராயச்சி இயக்குநர் சங்குமணி கலந்து கொண்டனர்.

● விருதுநகரில் நவீன முறையில் நகர நில அளவை செய்யும் திட்டத்தை வருவாய் மற்றும் மேலாண்மைத்துறை அமைச்சர் சாத்தூர் ராமச்சந்திரன் தொடங்கி வைத்தார். உடன் கலெக்டர் வீ.ப.ஜெயசீலன், அலுவலர்கள் உடனிருந்தனர்.

இருப்பை காண்பித்து கொள்ள ஏதாவது சொல்வார்கள்: அமைச்சர் கே.என்.நேரு

நெல்லை, ஜூன் 18-

இருப்பை காண்பித்துக் கொள்வதற்காக எதிர்க்கட்சி தலைவரும், மற்ற எதிர்க்கட்சியினரும் ஏதாவது இது போல் சொல்லிக் கொண்டு தான் இருப்பார்கள் என்று அமைச்சர் கே.என்.நேரு தெரிவித்துள்ளார்.

நெல்லையில் அமைச்சர் கே.என்.நேரு நேற்று செய்தியாளர்களுக்கு பேட்டியளித்தார். அப்போது, நயினார் நாகேந்திரன் புதிதாக தலைவராகி உள்ளார். தேர்தல் வருகிறது.

அதற்காக புதிது புதிதாக கண்டுபிடித்து விரதம் இருக்கிறார்.

தமிழ்நாடு மிக மிக பாதுகாப்பான மாநிலம். முதலமைச்சர் உடனடியாக நடவடிக்கை எடுக்கிறார். ஏ.டி.ஜி.பி. குறித்து புகார் வந்தபோது கூட முதலமைச்சர் உடனடியாக நடவடிக்கை எடுத்தார். நயினார் நாகேந்திரன் ஏதாவது செய்து கொண்டிருப்பார்.

தூத்துக்குடியில் ஸ்டெர்லைட் எதிர்ப்பு போராட்டக்காரர்களை எப்படி சுட்டார்கள் என்று அனைவருக்கும் தெரியும். ஒரு சில இடங்களில் ஒரு சிலர் செய்யும் செயல்களை தமிழ்நாடு முழுவதும் நடப்பதாக எடுத்துக் கொள்ள முடியாது. தமிழக முதலமைச்சர் சட்டம் ஒழுங்கு மற்றும் சாதி கலவரம் இல்லாத வகையில் உடனடியாக நடவடிக்கை எடுத்து வருகிறார்.

அனைவரையும் அழைத்துப் பேசி சிறப்பாக ஆட்சியை கொண்டு போய் கொண்டு இருக்கிறார். தேர்தல் வரும்போது தங்களது இருப்பை காண்பித்துக் கொள்வதற்காக எதிர்க்கட்சி தலைவரும், மற்ற எதிர்க்கட்சியினரும் ஏதாவது இது போல் சொல்லிக் கொண்டு தான் இருப்பார்கள்.

பா.ஜ.க. தேர்தலுக்கு அவர்கள் வேலையை செய்கிறார்கள். தி.மு.க. எங்கள் வேலையை செய்கிறோம். நாங்கள் பிடித்த இடங்களை விடுவோமா? விடமாட்டோம். கூடுதலான இடங்களை வெல்வதற்கு நாங்களும் முயற்சி எடுப்போம்.

வருகிற சட்டமன்ற தேர்தலில் பா.ஜ.க. எடுக்கும் முயற்சிகளை விட கூடுதலான முயற்சிகளை தி.மு.க. எடுக்கும்.

இவ்வாறு அவர் கூறினார்.

புதுச்சேரிக்கு மாநில அந்தஸ்து:
துணை ஜனாதிபதியிடம் முதல்வர் ரங்கசாமி கோரிக்கை

புதுச்சேரி, ஜூன் 18-

புதுச்சேரிக்கு மாநில அந்தஸ்து வழங்க ஆதரவு தரும்படி துணை ஜனாதிபதியிடம் புதுச்சேரி முதல்வர் ரங்கசாமி கோரிக்கை விடுத்தார்.

3 நாட்கள் பயணமாக துணை ஜனாதிபதி ஜெகதீப் தன்கர் 3 நாட்களுக்கு முன் புதுச்சேரி வந்தார். அவர் புதுச்சேரி மத்திய பல்கலைக்கழகம், ஜிப்மர் மருத்துவக்கல்லூரியில் நடைபெறும் நிகழ்ச்சியில் பங்கேற்கிறார். இந்நிலையில், துணை ஜனாதிபதி ஜெகதீப் தன்கரை புதுச்சேரி முதல்வர் ரங்கசாமி நேரில் சந்தித்தார். அப்போது, புதுச்சேரிக்கு மாநில அந்தஸ்து வழங்க ஆதரவு தரும்படி துணை ஜனாதிபதியிடம் புதுச்சேரி முதல்வர் ரங்கசாமி கோரிக்கை விடுத்தார். புதுச்சேரிக்கு மாநில அந்தஸ்து வழங்கக்கோரி சட்டசபையில் அனைத்துக்கட்சிகளும் ஒருமனதாக தீர்மானம் நிறைவேற்றியுள்ளது என்பது குறிப்பிடத்தக்கது.

சாதிவாரி கணக்கெடுப்பு நடத்த வேண்டும்:
தமிழக அரசுக்கு த.வெ.க. தலைவர் விஜய் கோரிக்கை

சென்னை, ஜூன் 18-

தமிழக அரசும் சாதிவாரி கணக்கெடுப்பு ஆய்வை நடத்த வேண்டும் என்று தமிழக வெற்றிக் கழகத் தலைவர் விஜய் தெரிவித்துள்ளார்.

இது குறித்து அவர் வெளியிட்டுள்ள அறிக்கையில் தெரிவித்திருப்பதாவது: சாதிவாரிக் கணக்கெடுப்பு நடத்தப்பட வேண்டும் என்பது அனைத்துச் சமூக மக்களின் சமூக நீதிக்கான உரிமை முழக்கம். இந்தக் கோரிக்கையானது, இந்திய ஒன்றியமெங்கும் வலுவடைந்த காரணத்தால் மத்திய பா.ஜ.க. அரசு இறங்கி வந்து, நாடு முழுவதும் மக்கள் தொகைக் கணக்கெடுப்புடன் சேர்ந்த சாதிவாரிக் கணக்கெடுப்பு நடத்தப்படும் என அறிவித்தது.

தமிழக வெற்றிக் கழகத்தின் கொள்கைப் பிரகடன முதல் மாநில மாநாட்டில் சமூக நீதிக்கான எங்களுடைய முழுமுதல் கோரிக்கையாக இந்தச் சாதிவாரிக் கணக்கெடுப்புக் கோரிக்கை வலியுறுத்தப்பட்டது. இதை மத்திய அரசு பல்வேறு அரசியல் காரணங்களுக்காக வேறு வழியின்றி ஏற்றுக்கொண்டிருக்கிறது.

இந்தச் சாதிவாரிக் கணக்கெடுப்பை நடத்தும் மத்திய அரசு, மக்கள் தொகைக் கணக்கெடுப்போடு சேர்த்து, வெறும் கண்துடைப்பு சாதிவாரித் தலைக்கட்டுக் கணக்கெடுப்பாக நடத்தக் கூடாது; அனைத்து வகுப்பினருக்கும் இட ஒதுக்கீடு மற்றும் உள் ஒதுக்கீடு முறையாகக் கிடைக்கப் பெறும் வகையில் நடத்த வேண்டும்.

குறிப்பாக, மக்களவைத் தொகுதிகளுக்கான மறுசீரமைப்பை நோக்கமாகக் கொண்டு இந்தக் கணக்கெடுப்பு நடத்தப்படக் கூடாது. மக்கள் தொகைக் கணக்கெடுப்போடு சேர்ந்த சாதிவாரிக் கணக்கெடுப்பு நடத்தப்படும் என்று மத்திய அரசு அறிவித்திருந்தாலும், மாநில அரசும் சாதிவாரிக் கணக்கெடுப்பு ஆய்வை நடத்த வேண்டும். அண்டை மாநில அரசுகள் சில தங்களுக்கான அதிகாரங்களைப் பயன்படுத்தி, தன்னிச்சையாக சாதிவாரிக் கணக்கெடுப்பு ஆய்வு நடத்தியுள்ளன. எனவே, தமிழ்நாடு அரசும் சாதிவாரிக் கணக்கெடுப்பு ஆய்வு நடத்த வேண்டும்.

இவ்வாறு அவர் தெரிவித்தார்.

சூதாட்ட செயலிகளை ஊக்குவிக்கும் விளம்பரங்கள்:
யுவராஜ், ரெய்னா, ஹர்பஜனிடம் அமலாக்கத்துறை விசாரணை

புதுடில்லி, ஜூன் 18-

சூதாட்ட செயலிகளை ஊக்குவிக்கும் விளம்பரங்கள் தொடர்பாக முன்னாள் கிரிக்கெட் வீரர் கள் யுவராஜ்சிங், சுரேஷ் ரெய்னா, ஹர்பஜன் சிங் ஆகியோரிடம் அமலாக்கத் துறை விசாரணை நடத்தியது.

நாட்டில் ஏராளமான சட்ட விரோத சூதாட்ட செயலிகள் செயல்பட்டு வருவதாக சுப்ரீம் கோர்ட்டில் வழக்கு தொடரப்பட்டு உள்ளது.

கோடிக்கணக்கான நாட்டு மக்களை காப்பாற்றவும், இந்திய ஜனநாயகத்தை காப்பாற்றவும் இது போன்ற செயலியைத் தடை செய்ய வேண்டும் என்றும் தெரிவிக்கப்பட்டது.

இது தொடர்பாக மத்திய அரசுக்கு சுப்ரீம் கோர்ட்டு நோட்டீஸ் அனுப்பி இருந்தது. சட்ட விரோத சூதாட்ட செயலியை ஊக்குவிக்கும் விளம்பரங்களில் கிரிக்கெட் வீரர்கள், நடிகர், நடிகைகள் ஒப்பந்தம் செய்து பிரபலப்படுத்தி வருகிறார்கள். இது தொடர்பாக தெலுங்கானா போலீசார் ஏற்கனவே நடிகர் ராணா, பிரகாஷ் ராஜ் உள்ளிட்ட 25 நடிகர்கள் மீது வழக்குப்பதிவு செய்திருந்தது.

இந்த நிலையில் சூதாட்ட செயலியை ஊக்குவிக்கும் விளம்பரங்கள் தொடர்பாக முன்னாள் கிரிக்கெட் வீரர் கள் யுவராஜ்சிங், சுரேஷ் ரெய்னா, ஹர்பஜன்சிங் ஆகியோரிடம் அமலாக்கத்துறை விசாரணை நடத்தியது. இதே போல நடிகர் சோனு சூட், நடிகை ஊர்வசி ரவுதேலா ஆகியோரிடமும் அமலாக்கத் துறை அதிகாரிகள் விசாரணை மேற்கொண்டனர். விளம்பர பிரசாரத்துக்காக இந்த சூதாட்ட செயலியை பல் வேறு நிறுவனங்களுக்கு ரூ.50 கோடிக்கு மேல் பணம் செலுத்தியதாக அமலாக்கத் துறை வட்டாரங்கள் தெரிவித்தன.

● சென்னை தலைமைச்செயலகத்தில் வேளாண்மை, உழவர் நலத்துறை அமைச்சர் எம்.ஆர்.கே.பன்னீர்செல்வம் தலைமையில் பயிர் காப்பீடு திட்டம் தொடர்பான ஆய்வுக்கூட்டம் நடைபெற்றது. இக்கூட்டத்தில் வேளாண் உற்பத்தி ஆணையர் வ.தட்சிணாமூர்த்தி, இயக்குநர் பி.முருகேஷ், தோட்டக்கலை மற்றும் மலைப்பயிர்கள் துறை இயக்குநர் பி.குமரவேல்பாண்டியன் மற்றும் அரசு உயர் அலுவலர்கள், காப்பீட்டு நிறுவன அலுவலர்கள் கலந்து கொண்டனர்.