தினபூமி

thinaboomi.com

பூமி: 31 சுற்று: 193 ஆனி 21

RNI Regn. No.61494/94 MA / 36 / 2015-2017

மதுரை, சனி, ஜூலை 05, 2025

▸ சென்னை ▸ மதுரை ▸ திருச்சி ▸ கோவை ▸ நெல்லை ▸ சேலம் ▸ வேலூர் ▸ புதுச்சேரி

பக்கம் 8 ₹ 3.00

பரபரப்பாக நடந்த வாக்கெடுப்பில் டிரம்பின் வரி மசோதா 4 வாக்குகள் வித்தியாசத்தில் நிறைவேற்றம்

...2-ம் பக்கம்

ஆபரேஷன் சிந்தூரின்போது 3 எதிரிகளை எதிர்கொண்டோம்: ராணுவ துணை தலைமை தளபதி

...3-ம் பக்கம்

டெஸ்ட் கிரிக்கெட் வரலாற்றில் குறைந்த வயதில் சதம் அடித்து சச்சினை முந்திய சுப்மன் கில்

...6-ம் பக்கம்

● சென்னை தலைமைச்செயலகத்தில் நேற்று தூத்துக்குடி மாவட்டம் திருச்செந்தூர் அருள்மிகு சுப்பிரமணிய சுவாமி திருக்கோயிலில் ரூ.10.57 கோடி செலவில் புதிதாக கட்டப்பட்டுள்ள 52 அறைகளுடன் கூடிய பக்தர்கள் தங்கும் விடுதியை முதல்வர் மு.க.ஸ்டாலின் காணொலிக்காட்சி வாயிலாக திறந்து வைத்தார். இந்நிகழ்ச்சியில் துணை முதல்வர் உதயநிதி ஸ்டாலின், அமைச்சர்கள் அனிதா ஆர்.ராதாகிருஷ்ணன், பி.கே.சேகர்பாபு, தலைமைச்செயலாளர் நா.முருகானந்தம், கூடுதல் தலைமைச்செயலாளர் க.மணிவாசன், ஆணையர் பி.என்.ஸ்ரீதர் ஆகியோர் கலந்து கொண்டனர்.

வேளாண்மை-உழவர் நலத்துறை சார்பில்

ஊட்டச்சத்து வேளாண்மை இயக்கம்: முதல்வர் ஸ்டாலின் துவக்கி வைத்தார்

ரூ.103.38 கோடியில் 52 புதிய கட்டிடங்களும் திறப்பு

சென்னை, ஜூலை 05-

தமிழ்நாடு முதல்வர் மு.க.ஸ்டாலின் நேற்று (4.7.2025) தலைமைச் செயலகத்தில், வேளாண்மை - உழவர் நலத்துறையின் சார்பில் `ஊட்டச்சத்து வேளாண்மை இயக்கம்' என்ற புதிய திட்டத்தை தொடங்கி வைத்து, 5 பயனாளிகளுக்கு காய்கறி விதைத் தொகுப்புகள், பழச்செடித் தொகுப்புகள் மற்றும் பயறு வகைத் தொகுப்புகளை வழங்கினார். மேலும், 103 கோடியே 38 லட்சம் ரூபாய் செலவில் கட்டப்பட்டுள்ள 2 முதன்மை பதப்படுத்தும் மையங்கள், 18 சேமிப்புக் கிடங்குகள், 3 வேளாண் ஒழுங்குமுறை விற்பனைக் கூடங்கள், 3 வேளாண் சந்தை நுண்ணறிவு ஆலோசனை மையங்கள், 8 ஒருங்கிணைந்த வேளாண் விரிவாக்க மையங்கள், 10 துணை வேளாண் விரிவாக்க மையங்கள், 2 விதை சேமிப்புக் கிடங்குகள், உயிரியல் கட்டுப்பாட்டு ஆய்வகம், 2 ஒருங்கிணைந்த விதைச் சான்று வளாகங்கள், அலுவலகக் கட்டிடம், மாணவர் விடுதி மற்றும் தரக் கட்டுப்பாடு/ பகுப்பாய்வகம் உள்ளிட்ட 52 கட்டிடங்களை திறந்து வைத்தார்.

உழவர் பெருமக்களுக்கு

வேளாண்மைத் துறைக்கு மிகுந்த முக்கியத்துவம் அளித்திடும் வகையில் தமிழ் நாட்டின் வரலாற்றில் வேளாண்மைத் துறைக்கென 5 தனி நிதிநிலை அறிக்கைகள் தாக்கல் செய்து, ரூ.1,94,076 கோடியில் பல்வேறு நலத் திட்டங்கள், உழவர்களின் நலனை பேணும் வகையில் வேளாண்மைத் துறை என்ற பெயரினை வேளாண்மை – உழவர் நலத்துறை எனப் பெயர் மாற்றம் செய்து, வேளாண் பெருமக்களின் வருவாயினை உயர்த்திட கலைஞரின் அனைத்து கிராம ஒருங்கிணைந்த வேளாண் வளர்ச்சித் திட்டம், 2 லட்சம் விவசாயிகளுக்கு இலவச விவசாய மின் இணைப்புகள், இயற்கை வேளாண்மையை ஊக்குவித்திட முதலமைச்சரின் மண்ணுயிர் காத்து மன்னுயிர் காப்போம் திட்டம், விவசாயிகள் தங்கள் விளை நிலங்களின் மண்வளத்தினை அறிந்திட தமிழ் மண் வளம் இணையதளம், வேளாண்மை இயந்திரமயமாக்குதல் திட்டம், உழவர் பெருமக்களுக்கு வேளாண் உபகரண தொகுப்புகள் வழங்கும் திட்டம் போன்ற பல்வேறு திட்டங்களை தமிழ்நாடு அரசு செயல்படுத்தி வருகிறது.

ரூ.18 கோடியே 67 லட்சம்....

ஊட்டச்சத்துகளை அளிப்பதில் காய்கறிகள், பழங்கள், பயறுவகைகள், சிறு தானியங்கள் பெரும்பங்காற்றுகின்றன. ஊட்டச்சத்து வழங்கும் இந்த விளைபொருட்களின் உற்பத்தியை அதிகரித்து ஊட்டச்சத்துப் பாதுகாப்பினை உறுதி செய்வதுடன், உழவர்களின் வருமானத்தை உயர்த்தும் வகையில் "ஊட்டச்சத்து வேளாண்மை இயக்கம்"

(கடைசி பக்கம் பார்க்க)

அரசு ஊழியர்களின் கோரிக்கை ஏற்பு:

ஈட்டிய விடுப்பு சரண் வரும் அக்டோபர் 1 முதல் அமல்

சென்னை, ஜூலை 05-

தமிழக அரசு ஊழியர்களுக்கு ஈட்டிய விடுப்பு சரண், வரும் அக்டோபர் 1-ம் தேதி முதல் நடைமுறைக்கு வரும் என்று தமிழக அரசு அறிவித்துள்ளது.

வரும் 2026-ம் ஆண்டு ஏப்ரல் 1-ம் தேதி முதல் அமலாகும் என நிதிநிலை அறிக்கையில் தெரிவிக்கப்பட்டிருந்த நிலையில் முன்கூட்டியே ஈட்டிய விடுப்ப சரண் நடைமுறைக்கு வருகிறது.

அரசு ஊழியர்களின் கோரிக்கையை ஏற்று, வரும் அக்டோபர் 1ஆம் தேதி முதல் இந்த திட்டம் நடைமுறைப் படுத்தப்படவிருப்பதாக தமிழக அரசு தெரிவித்துள்ளது.

கொரோனா பெருந் தொற்று காலத்தில், அரசின் நிதிநிலையின் மீது ஏற்பட்ட பெரும் சுமையின் காரணமாக நிறுத்திவைக்கப்பட்டிருந்த அரசு அலுவலர்களுக்கான ஈட்டிய விடுப்பை சரண் செய்யும் நடைமுறை அடுத்த ஆண்டு ஏப். 1 முதல் செயல்படுத்த 2025-26 நிதிநிலை அறிக்கையில் அறிவிப்பு வெளியிடப்பட்டது.

இந்த நிலையில், கடந்த ஏப்ரல் மாதம் சட்டப்பேரவையில் விதி 110-ன் கீழ் முதல்வர் மு.க.ஸ்டாலின் ஆற்றிய உரையில், இந்த அறிவிப்பை நிகழாண்டே செயல்படுத்த வேண்டும் என்று கோரிக்கை விடுக்கப்பட்டது.

அதைப் பரிசீலித்து, ஈட்டிய விடுப்பு நாள்களில், 15 நாள்கள் வரை சரண் செய்து பணப் பலன் பெறும் நடைமுறை வரும் அக். 1 முதல் அமலுக்கு வரும். இதன்மூலம், சுமார் 8 லட்சம் அரசு அலுவலர்கள், ஆசிரியர்கள் பயன்பெறுவர்.

இந்த அறிவிப்பைச் செயல்படுத்த ஆண்டுக்கு ரூ.3,561 கோடி கூடுதல் நிதியை அரசு ஒதுக்கீடு செய்யும் என்று அறிவித்திருந்தார்.

இதன்படி, அக். 1ம் தேதி முதல் ஈட்டிய விடுப்பு சரண் செய்யும் நடைமுறை அமலக்கு வரவிருக்கிறது என்று தமிழக அரசு நேற்று அறிவித்துள்ளது.

பல்கலை., துணைவேந்தர்கள் நியமனம் தொடர்பான

தமிழக அரசின் மேல்முறையீட்டு வழக்கில் கவர்னருக்கு நோட்டீஸ்

4 வாரங்களுக்குள் பதிலளிக்க சுப்ரீம் கோர்ட் உத்தரவு

டெல்லி, ஜூலை 05-

பல்கலை., துணைவேந்தர்கள் நியமனம் தொடர்பான தமிழக அரசின் மேல்முறையீட்டு வழக்கில் தமிழக கவர்னருக்கு சுப்ரீம் கோர்ட் நோட்டீஸ் அனுப்பியுள்ளது.

பல்கலைக்கழக துணை வேந்தர்கள் நியமனம் தொடர்பான வழக்கில் கவர்னருக்கு சுப்ரீம் கோர்ட் நோட்டீஸ் அனுப்பி உள்ளது. தமிழ்நாட்டில் உள்ள பல்கலைக்கழகங்களுக்கு துணைவேந்தர்களை நியமிக்கும் அதிகாரத்தை, மாநில அரசுக்கு வழங்கி, தமிழ்நாடு சட்டப்பேரவையில் நிறைவேற்றப்பட்ட மசோதாக்களுக்கு, சுப்ரீம் கோர்ட் தனது சிறப்பு அதிகாரத்தைப் பயன்படுத்தி ஒப்புதல் அளித்தது. இதனை எதிர்த்து, சென்னை உயர்நீதிமன்றத்தில் தாக்கல் செய்யப்பட்ட வழக்கை விசாரித்த நீதிபதிகள் ஜி.ஆர்.சுவாமிநாதன் மற்றும் லட்சுமி நாராயணன் அமர்வு, தமிழ்நாடு அரசு இயற்றிய சட்டத்திற்கு இடைக்கால தடை விதித்தது.

இந்த நிலையில் துணை வேந்தர் நியமன சட்டப் பிரிவுகளுக்கு இடைக்காலத் தடை விதித்தை எதிர்த்து தமிழக அரசு சுப்ரீம் கோர்ட்டில் மேல்முறையீடு செய்துள்ளது. அதில், "உயர் நீதிமன்ற விடுமுறை கால அமர்வில் மிக மிக அவசர வழக்கை மட்டுமே விசாரிக்க வேண்டும் என்ற விதி உள்ளது. ஆனால், அரசியல் சாசன கேள்விகள் எழும் இந்த முக்கிய வழக்கில் அவசர அவசரமாக விடுமுறை கால அமர்வு இடைக்கால உத்தரவை பிறப்பித்து இருக்கிறது. இது சட்டத்திற்கு புறம்பானது. அரசு தரப்பு தனது நியாயமான வாதங்களை எடுத்து வைக்க உரிய கால அவகாசம் வழங்கப்படாமல் இடைக்கால உத்தரவு பிறப்பிக்கப்பட்டுள்ளது.

குறிப்பாக விடுமுறை கால அமர்வு தனது பணி நேரத்தை தாண்டி மாலை 6.30 மணி வரை வழக்கை விசாரித்து அவசர அவசரமாக இடைக்கால உத்தரவை பிறப்பித்துள்ளது" என்று சுட்டிக்காட்டப்பட்டுள்ளது.

மேலும், உயர் நீதிமன்றத்தில் தொடரப்பட்ட வழக்கில் ஆவணங்கள் பல உண்மைக்கு மாறானவை தாக்கல் செய்யப்பட்டுள்ளன என அரசு சுட்டிக் காட்டியதோடு, அது தொடர்பாக உரிய ஆவணங்களை தாக்கல் செய்யவும் அரசு தரப்பில் அவகாசம் கோரியபோது உரிய கால அவகாசத்தை நீதிமன்றம் வழங்கவில்லை என்றும், தற்போது துணைவேந்தர் இல்லாமல் பல்கலைக் கழகங்கள் செயல்பட்டு வருகிறது, இது மேலும் காலதாமதத்தை ஏற்படுத்தும். ஆகவே சென்னை உயர்நீதிமன்ற உத்தரவுக்கு தடை விதிக்க வேண்டும் என்றும் வலியுறுத்தப்பட்டுள்ளது.

இந்த வழக்கு நீதிபதிகள் பி.வி.நரசிம்மா, ஆர்.மகாதேவன் அமர்வு முன்பு நேற்று விசாரணைக்கு வந்தது. அப்போது, தமிழ்நாடு அரசு சார்பில் மூத்த வழக்கறிஞர்கள் அபிஷேக் சிங்வி, வில்சன் ஆகியோர் ஆஜராகி வாதம் செய்தனர். அதில், "துணைவேந்தர் நியமன வழக்கு ஏற்கனவே சுப்ரீம் கோர்ட்டில் நிலுவையில் உள்ள நிலையில், உயர்நீதிமன்றம் தடை விதித்தது தவறானது. சென்னை உயர்நீதிமன்றத்தில் நிலுவையில் உள்ள வழக்கு விசாரணைக்கு தடை விதிக்க வேண்டும்," இவ்வாறு தெரிவிக்கப்பட்டுள்ளது.

இதைத் தொடர்ந்து மத்திய அரசு, கவர்னர் மாளிகை, யு.ஜி.சி. மற்றும் எதிர்மனுதாரர்கள் அனைவரும் 4 வாரங்களுக்குள் பதிலளிக்க நோட்டீஸ் அனுப்பப்பட்டுள்ளது.

கை விரல் ரேகை பதியாதவர்களின் ரேஷன் கார்டுகள் செல்லாதா..?

தமிழ்நாடு அரசு விளக்கம்

சென்னை, ஜூலை 05-

வரும் ஜூன் 30-ம் தேதிக்குள் கை விரல் ரேகை பதியாதவர்களின் ரேஷன் கார்டுகள் செல்லாது என சமூக வலைத் தளங்களில் பரவி வரும் தகவல்களுக்கு தமிழக அரசு விளக்கமளித்துள்ளது.

தஞ்சாவூர் மாவட்டத்தில் வாட்ஸ்அப் உள்ளிட்ட ஊடகங்களில் தகவல் ஒன்று பரவி வருகிறது. அதில் "தஞ்சாவூர் மக்களே ஜூன் 30-ந்தேதிக்குள் ரேஷன் கார்டுடன் ஆதார், மொபைல் எண், கைரேகை, இறந்தவர் பெயர் நீக்கம் போன்றவற்றை அப்டேட் செய்யாவிட்டால் ரேஷன் கார்டு செல்லாது" என்று அதில் கூறப்பட்டுள்ளது.

இது உண்மையா? பொய்யா? என்று தெரியாமல் தஞ்சாவூர் மக்கள் குழப்பம் அடைந்துள்ள நிலையில், இதுகுறித்து தமிழக அரசின் தகவல் சரிபார்ப்பகம் அதற்கு விளக்கம் அளித்துள்ளது. அதில், "இது தவறான தகவலாகும். ஏ.ஏ.ஒய். மற்றும் பி.எச்.எச். குடும்ப அட்டைதாரர்கள் கட்டாயமாக அனைத்து குடும்ப உறுப்பினர்களின் கை விரல் ரேகையை பதிவு செய்வது அவசியம் என்று அறிவுறுத்தப்பட்டுள்ளது.

அதற்கான கடைசி தேதி வரையறுக்கப்படவில்லை. சமூக ஊடகத்தின் மூலம் வரப்பெற்ற செய்தியில் உண்மை ஏதுமில்லை என்று தஞ்சாவூர் மாவட்ட வழங்கல் மற்றும் நுகர்வோர் பாதுகாப்பு அலுவலர் தெரிவித்துள்ளார். தவறான தகவலைப் பரப்பாதீர்" என்று தெரிவிக்கப்பட்டுள்ளது.

டிரினிடாட் - டொபாகோ பிரதமருக்கு

கும்பமேளா புனிதநீரை பரிசாக வழங்கினார் பிரதமர் மோடி

போர்ட் ஆப் ஸ்பெயின், ஜூலை 05-

டிரினிடாட்- டொபாகோ நாட்டுக்கு சென்றுள்ள பிரதமர் நரேந்திர மோடி, அந்நாட்டின் பிரதமர் கமலா பெர்சாத்-பிஸ்ஸேசருக்கு மகாகும்பமேளாவின் புனித நீரையும், ராமர் கோயிலின் மாதிரி நினைவுச் சின்னத்தையும் பரிசாக வழங்கினார்.

அரசுமுறை பயணமாக டிரினிடாட் - டொபாகோ நாட்டுக்குச் சென்றுள்ள பிரதமர் மோடியை, பியார்கோ சர்வதேச விமான நிலையத்தில் அந்நாட்டின் பிரதமர் கமலா பெர்சாத்-பிஸ்ஸேசர் மற்றும் அமைச்சர்கள் வரவேற்றனர்.

இதுகுறித்து பிரதமர் மோடி வெளியிட்ட எக்ஸ் பதிவில்,

'பிரதமர் கமலா பெர்சாத்-பிஸ்ஸேசர் நடத்திய விருந்தில், அயோத்தியில் உள்ள ராமர் கோயிலின் மாதிரி நினைவுச் சின்னத்தையும், பிரயாக்ராஜில் நடைபெற்ற மகா கும்பமேளாவிலிருந்து எடுத்து வந்த புனித நீரையும் நான் வழங்கினேன். இவை இந்தியாவிற்கும் டிரினிடாட் - டொபாகோவிற்கும் இடையிலான ஆழமான கலாச்சார மற்றும் ஆன்மிக பிணைப்புகளை அடையாளப்படுத்துகின்றன' எனக் குறிப்பிட்டார்

இதனை தொடர்ந்து டிரினிடாட் & டொபாகோவில் உள்ள இந்திய சமூகத்தினரிடையே உரையாற்றிய பிரதமர் மோடி, பிரதமர் கமலா பெர்சாத்-பிஸ்ஸேசரை 'பிஹாரின் மகள்' என்று அழைத்தார்,

மேலும், கமலா பெர்சாத்தின் மூதாதையர்களுக்கு பிஹாருடன் உள்ள உறவுகளையும் அவர் நினைவு கூர்ந்தார்.

ஓராண்டில் 17,702 பேர் தேர்வு: டி.என்.பி.எஸ்.சி. தகவல்

சென்னை, ஜூலை 05-

டி.என்.பி.எஸ்.சி. மூலம் கடந்த ஓராண்டில் 17,702 பேர் பல்வேறு அரசுப் பணிகளுக்கு தேர்வு செய்யப்பட்டுள்ளனர் என தமிழ்நாடு அரசுப் பணியாளர் தேர்வாணையம் தெரிவித்துள்ளது.

இது தொடர்பாக தமிழ்நாடு அரசுப் பணியாளர் தேர்வாணையத்தின் (டி.என்.பி.எஸ்.சி.) செயலாளர் எஸ்.கோபால சுந்தரராஜ் வெளியிட்ட செய்திக் குறிப்பு ' 2026 ஜனவரிக்குள் டி.என்.பி.எஸ்.சி. வாயிலாக 17,595 காலிப்பணியிடங்கள் நிரப்பப்படும் என கடந்த 2024-ம் ஆண்டு சட்டப்பேரவையில் அரசு அறிவித்திருந்தது.

தேர்வர்களின் நலன் கருதி டி.என்.பி.எஸ்.சி., தேர்வு பணிகளை துரிதப்படுத்தி 2024 ஜூன் முதல் 2025 ஜூன் வரை பல்வேறு அரசு துறைகள் மற்றும் பொதுத்துறை நிறுவனங்களில் உள்ள காலிப்பணியிடங்களை நிரப்புவதற்கு 17,702 பேரை தேர்வு செய்துள்ளது. தமிழக அரசு 2026 ஜனவரி வரை நிர்ணயித்த இலக்கை டி.என்.பி.எஸ்.சி. 7 மாதங்களுக்கு முன் பாகவே எட்டியுள்ளது. மேலும் பல்வேறு தேர்வுகளின் முடிவுகள் வெளியிடப்பட்டு 2500-க்கும் மேற்பட்ட பணியிடங்களை நிரப்புவதற்கான பணிகள் நடைபெற்று வருகின்றன.

குரூப்6-ஏ தேர்வு: குரூப்6-ஏ பணிகளில் அடங்கிய தலைமைச் செயலக உதவி பிரிவு அலுவலர் (சட்டம்-நிதித்துறை நீங்கலாக) பதவிகளை நிரப்புவதற்கான கணினிவழி சான்றிதழ் சரிபார்ப்புக்கு தற்காலிமாக அனுமதிக்கப்பட்ட தேர்வர்களின் பட்டியல் தேர்வாணையத்தின் இணையதளத்தில் (www.tnpsc.gov.in) வெளியிடப்பட்டுள்ளது.

மேலும், ஒருங்கிணைந்த தொழில்நுட்ப பணிகள் தேர்வு (டிப்ளமா, ஐ.டி.ஐ. கல்வித்தகுதி கொண்ட பதவிகள்) பதவிகளை (திட்ட உதவியாளர், இளநிலை வரைதொழில் அலுவலர், தொழில் நுட்ப உதவியாளர்) நிரப்புவதற்கான 3-வது கட்ட அசல் சான்றிதழ் சரிபார்ப்பு மற்றும் கலந்தாய்வு ஜூலை 9 மற்றும் 10-ம் தேதி நடைபெற உள்ளது. இதற்கு அழைக்கப்பட்டுள்ள தேர்வர்களின் பதிவெண்கள் அடங்கிய பட்டியல் தேர்வாணையத்தின் இணையதளத்தில் வெளியிடப்பட்டுள்ளது' என்று அந்த செய்திக் குறிப்பில் தெரிவிக்கப்பட்டுள்ளது.

மார்க்கெட் விலை நிலவரம்

BSE	NSE
193.42	55.70
பாயின்ட் 83,432.89	பாயின்ட் 25,461.00

தங்கம்
1 சவரன் ₹ 72,400
1 கிராம் ₹ 9,050

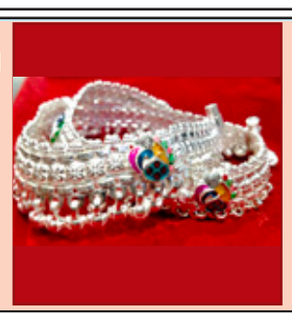

வெள்ளி
1 கிலோ ₹ 120,000
1 கிராம் ₹ 120.00

டாலர் ₹ 85.45

பெட்ரோல் ₹ 100.75
டீசல் ₹ 92.34

பரபரப்பாக நடந்த வாக்கெடுப்பில்
அதிபர் டொனால்ட் டிரம்பின் வரி மசோதா 4 வாக்குகள் வித்தியாசத்தில் நிறைவேற்றம்

வாஷிங்டன், ஜூலை 05-
அமெரிக்க அதிபர் டொனால்ட் டிரம்ப் அறிமுகம் செய்த 'பிக் பியூட்டிபுல் பில்' எனப்படும் வரி மற்றும் செலவு மசோதா காங்கிரசில் குறுகிய பெரும்பான்மையுடன் நிறைவேற்றப்பட்டது.

வியாழக்கிழமை நடந்த பரபரப்பான வாக்கெடுப்பில், மசோதாவுக்கு ஆதரவாக 218 வாக்குகளும் எதிராக 214 வாக்குகளும் பதிவாகின. எனவே 4 வாக்குகள் வித்தியாசத்தில் மசோதா வெற்றி பெற்றது.

இந்நிலையில் அமெரிக்க சுதந்திர தினமான நேற்று (வெள்ளிக்கிழமை) மாலை 5 மணிக்கு அதிபர் டிரம்ப், மசோதாவில் கையெழுத்திடுவார் என்று பத்திரிகை செயலாளர் கரோலின் லெவிட் கூறினார். இதன்மூலம் மசோதா சட்டமாக அமலுக்கு வரும். இந்த மசோதாவில் ராணுவ செலவினங்களை அதிகரித்தல், புலம்பெயர்ந்தோரை நாடுகடத்தும் திட்டத்திற்கு நிதியளித்தல் மற்றும் வரி நிவாரணத்தை நீட்டிக்க 4.5 டிரில்லியன் டாலர்களை ஒதுக்குதல் ஆகியவை முக்கிய அம்சங்கள் அடங்கும்.

இருப்பினும், இந்த மசோதா நாட்டின் கடனை மேலும் 3.4 டிரில்லியன் டாலர் அதிகரிக்கும் என்று எதிர்பார்க்கப்படுகிறது. அதே நேரத்தில், ஏழைகளுக்கான உணவு உதவித் திட்டம் மற்றும் மருத்துவ உதவி சுகாதார காப்பீட்டுத் திட்டங்களில் பெரும் நிதி குறைப்புகள் ஏற்படும். இந்த மசோதா அமலானால் சுமார் 17 மில்லியன் மக்களின் காப்பீட்டுத் தொகையை இழக்க நேரிடும் என்று நிபுணர்கள் நம்புகின்றனர்.

புதின் மீது ட்ரம்ப் அதிருப்தி

வாஷிங்டன், ஜூலை 05-
உக்ரைன் உடனான போரை ரஷ்ய அதிபர் விளாடிமிர் புதின் நிறுத்துவார் என்று தோன்றவில்லை என்றும் அவர் விஷயத்தில் தான் ஏமாற்றம் அடைந்துள்ளதாகவும் அமெரிக்க அதிபர் டொனால்ட் ட்ரம்ப் தெரிவித்துள்ளார்.

கடந்த ஆண்டு நடைபெற்ற அமெரிக்க அதிபர் தேர்தல் பிரச்சாரத்தின்போது, நான் மீண்டும் ஆட்சிக்கு வந்தால் உடனடியாக உக்ரைன் - ரஷ்யா போரை நிறுத்துவேன்.'' என வாக்குறுதி அளித்தவர் டொனால்ட் ட்ரம்ப். இரண்டாவது முறையாக டொனால்ட் டரம்ப் அதிபராக தேர்ந்தெடுக்கப்பட்டு 6 மாதங்களுக்கு மேல் ஆகும் நிலையில், உக்ரைனுக்கு எதிரான ரஷ்யாவின் போர் தொடர்ந்து நடந்து கொண்டிருக்கிறது. மீண்டும் அமெரிக்க அதிபரானதில் இருந்து போரை முடிவுக்குக் கொண்டு வருவதற்காக டொனால்ட் டரம்ப், விளாடிமிர் புதினுடன் 5 முறை தொலைபேசியில் பேச்சுவார்த்தை நடத்தினார்.

ஒவ்வொரு முறை பேச்சுவார்த்தைக்கும்ப் பிறகும் மிகுந்த நம்பிக்கையை வெளிப்படுத்தி வந்த டொனால்ட் டரம்ப், கடைசியாக கடந்த வியாழக்கிழமை நடந்த பேச்சுவார்த்தைக்குப் பிறகு முதல்முறையாக ஏமாற்றத்தை வெளிப்படுத்தி உள்ளார். விளாடிமிர் புதினுடனான தொலைபேசி பேச்சுவார்த்தை குறித்து வெள்ளிக்கிழமை (ஜூலை 4) அதிகாலை செய்தியாளர்களிடம் பேசிய டொனால்ட் ட்ரம்ப், ''எங்கள் தொலைபேசி உரையாடல் நீண்ட நேரம் நடைபெற்றது.

ஈரான் உட்பட பல்வேறு விஷயங்களைப் பற்றி நாங்கள் பேசினோம். உக்ரைனுடனான போரைப் பற்றியும் பேசினோம். ஆனால், போரை முடிவுக்குக் கொண்டுவருவதற்கான முயற்சிகளில் எந்த முன்னேற்றமும் ஏற்படவில்லை. இவ்விஷயத்தில் எனக்கு மகிழ்ச்சி இல்லை. விளாடிமிர் புதின் விஷயத்தில் நான் ஏமாற்றம் அடைந்துள்ளேன். உக்ரைன் மீதான போரை அவர் நிறுத்துவார் என்று தோன்றவில்லை என்று தெரிவித்துள்ளார்.

முதல்வர் மு.க.ஸ்டாலின் தலைமையில் நேற்று தலைமைச் செயலகத்தில், வீட்டுவசதி மற்றும் நகர்ப்புற வளர்ச்சித் துறையின் செயல்பாடுகள் குறித்த ஆய்வுக் கூட்டம் நடைபெற்றது. இக்கூட்டத்தில், துணை முதல்வர் உதயநிதி ஸ்டாலின் மற்றும் அரசு உயர் அலுவலர்கள் கலந்து கொண்டனர்.

திருச்செந்தூர் கும்பாபிஷேக விழா: சண்முகர் விமான கலசத்திற்கு பூஜை

திருச்செந்தூர், ஜூலை 05-
கும்பாபிஷேக விழாவை முன்னிட்டு, திருச்செந்தூர் சண்முகர் விமான கலசத்திற்கு சிறப்பு பூஜைகள் நடைபெற்றது.

திருச்செந்தூர் சுப்பிரமணிய சுவாமி கோவிலில் மகா கும்பாபிஷேகம் வருகிற 7-ந் தேதி (திங்கட்கிழமை) நடக்கிறது. இதை முன்னிட்டு மூலவர் சுப்பிரமணிய சுவாமி, பார்வதி அம்பாள், கரியமாணிக்க விநாயகர், வள்ளி, தெய்வானை அம்பாள் ஆகிய தெய்வங்களுக்கு கோவில் உள்பிரகாரத்தில் யாக பூஜைகள் நடைபெற்று வருகின்றன. இந்த யாகசாலை பூஜைகள் கடந்த 1-ந் தேதி தொடங்கி நடந்து வருகிறது.

நேற்று முன்தினம் காலையில் 4-ம் கால யாகசாலை பூஜைகள் நடைபெற்றன. இதில் தங்க முலாம் பூசப்பட்ட சுவாமி சண்முகர் விமான கலசத்திற்கு சிறப்பு பூஜை நடத்தப்பட்டு, பூர்ணாகுதி, மகா தீபாராதனை காண்பிக்கப்பட்டது. இதேபோல் மூலவர், வள்ளி, தெய்வானை ஆகிய விமான கலசங்களுக்கும் சிறப்பு பூஜைகள் நடந்தன. தொடர்ந்து யாகசாலை முன் தருமபுரம் ஆதீனம் 27-வது குருமகா சன்னிதானம் ஸ்ரீலஸ்ரீ மாசிலாமணி தேசிக ஞானசம்பந்த பரமாச்சாரிய சுவாமிகள் 'திருச்செந்தூர் சுப்பிரமணிய கடவுள்' என்ற புத்தகத்தை வெளியிட்டார். மாலையில் 5-ம் கால யாகசாலை பூஜையும், தீபாராதனையும் நடந்தது. யாகசாலை முன் 12 பெண்கள் உள்பட 108 ஓதுவார் மூர்த்திகளால் தமிழ் வேதங்கள் ஓதப்பட்டன. பின்னர் மூலவர் விமானத்தில் வரகு நிரப்பிய கலசம் பொருத்தப்பட்டது. நேற்று காலையில் 6-ம் கால யாகசாலை பூஜைகள் மற்றும் தீபாராதனை நடைபெற்றன.

நேற்று முன்தினம் காலை நடந்த யாகசாலை பூஜையில் இந்து சமய அறநிலைய துறை அமைச்சர் சேகர்பாபு, மீன்வளம், மீனவர் நலன் மற்றும் கால்நடை பராமரிப்பு துறை அமைச்சர் அனிதா ராதாகிருஷ்ணன், மாவட்ட கலெக்டர் இளம்பகவத், அறநிலையத்துறை கூடுதல் ஆணையர் பழனி, கோவில் தக்கார் அருள்முருகன், மாவட்ட போலீஸ் சூப்பிரண்டு ஆல்பர்ட் ஜான், சண்முகையா எம்.எல்.ஏ., கோவில் இணை ஆணையர் ஞானசேகரன், திருச்செந்தூர் உதவி கலெக்டர் சுகுமாறன் உள்பட திரளான பக்தர்கள் கலந்து கொண்டு சாமி தரிசனம் செய்தனர்.

இஸ்ரேல் வான்வழி தாக்குதல்:
காசாவில் 15 பேர் பலி

காசா சிட்டி, ஜூலை 05-
காசாவில் இஸ்ரேல் நடத்திய வான்வழி தாக்குதலில் 15 பேர் உயிரிழந்துள்ளனர்.

காசா முனையை நிர்வகித்து வரும் ஹமாஸ் ஆயுதக் குழுவினர் கடந்த 2023ம் ஆண்டு அக்டோபர் 7ம் தேதி இஸ்ரேலுக்குள் புகுந்து பயங்கரவாத தாக்குதல் நடத்தினர். இந்த தாக்குதலில் 1,139 இஸ்ரேலியர்கள் கொல்லப்பட்டனர். மேலும், இஸ்ரேலில் இருந்து 251 பேரை பணய கைதிகளாக காசா முனைக்கு ஹமாஸ் கடத்தி சென்றது. இதையடுத்து, ஹமாஸ் ஆயுதக்குழு மீது போர் அறிவித்த இஸ்ரேல் காசா முனையில் அதிரடி தாக்குதல் நடத்தி வருகிறது.

இஸ்ரேல் , ஹமாஸ் இடையேயான போரை 60 நாட்கள் தற்காலிகமாக நிறுத்த அமெரிக்க ஜனாதிபதி டிரம்ப் முன்மொழிந்துள்ளார். போரை தற்காலிகமாக நிறுத்த இஸ்ரேல் சம்மதம் தெரிவித்துள்ளதாகவும், போர் நிறுத்த ஒப்பந்தத்தை ஹமாஸ் ஏற்றுக்கொள்ள வேண்டும் என்றும் அவர் வலியுறுத்தி வருகிறார். ஒப்பந்தத்தை ஹமாஸ் ஏற்றுக் கொண்டால் போர் நிறுத்தம் உடனடியாக அமலுக்கு வரும் என்றும் அவர் தெரிவித்துள்ளார்.

இந்நிலையில், காசா முனையில் நேற்று இஸ்ரேல் வான்வழி தாக்குதல் நடத்தியது. இந்த தாக்குதலில் 15 பேர் உயிரிழந்தனர். அதே போல், காசா முனையில் நிவாரண பொருட்கள் வாங்க காத்திருந்த பாலஸ்தீனியர்கள் மீது துப்பாக்கி சூடு தாக்குதல் நடத்தப்பட்டது. இந்த துப்பாக்கி சூட்டில் 20 பேர் உயிரிழந்தனர். துப்பாக்கி சூடு நடத்தியது ஹமாஸ் ஆயுதக்குழுவினரா?, இஸ்ரேல் பாதுகாப்புப்படையினரா?, நிவாரண பொருட்களை திருடிச்செல்லும் கொள்ளை கும்பலா? என்பது குறித்த விவரம் இதுவரை தெரியவில்லை.

தங்கம் விலை சற்று சரிவு

சென்னை, ஜூலை 05-
தங்கம் விலை நேற்று சவரனுக்கு 440 ரூபாய் குறைந்து ஒரு சவரன் 72,400 ரூபாய்க்கும் விற்பனையானது.

சர்வதேச பொருளாதார நிலவரத்துக்கு ஏற்ப இந்தியாவில் தங்கத்தின் விலை அவ்வப்போது ஏற்ற, இறக்கத்தை சந்தித்து வருகிறது. பெரும்பாலும் தங்கம் விலை உயர்ந்தே காணப்படும். இதனை தொடர்ந்து கடந்த வாரம் தங்கம் விலை சவரனுக்கு 2,440 ரூபாய் குறைந்து ஒரு சவரன் ரூ.71,440-க்கும் விற்பனையானது.

இதனை தொடர்ந்து திங்கட்கிழமை சவரனுக்கு 120 ரூபாய் குறைந்து ஒரு சவரன் 71,320 ரூபாய்க்கு விற்பனையானது. இதையடுத்து மாத தொடக்க நாளான செவ்வாய்கிழமை சவரனுக்கு 840 ரூபாயும், கடந்த 3 நாட்களுக்கு முன் சவரனுக்கு 360 ரூபாயும், நேற்று முன்தினம் சவரனுக்கு 320 ரூபாய் உயர்ந்து ஒரு சவரன் ரூ.72,840-க்கு விற்பனையானது. கடந்த மூன்று நாட்களில் தங்கம் விலை சவரனுக்கு ரூ.1,520 உயர்ந்தது குறிப்பிடத்தக்கது.

இந்த நிலையில், நேற்று தங்கம் விலை குறைந்து விற்பனையானது. கிராமுக்கு 55 ரூபாய் குறைந்து ஒரு கிராம் 9,050 ரூபாய்க்கும் சவரனுக்கு 440 ரூபாய் குறைந்து ஒரு சவரன் 72,400 ரூபாய்க்கும் விற்பனையானது. வெள்ளி விலையும் குறைந்தது. கிராமுக்கு ஒரு ரூபாய் குறைந்து ஒரு கிராம் வெள்ளி 120 ரூபாய்க்கும் கிலோவுக்கு ஆயிரம் ரூபாய் குறைந்து பார் வெள்ளி 1 லட்சத்து 20 ஆயிரம் ரூபாய்க்கும் விற்பனையானது.

திபெத் விவகாரத்தில்
இந்தியாவுக்கு சீனா எச்சரிக்கை

பெய்ஜிங், ஜூலை 05-
திபெத் விவகாரத்தில் தலையிடுவதை இந்தியா நிறுத்திக் கொள்ள வேண்டும் என்று சீனா எச்சரிக்கை விடுத்துள்ளது.

இந்தியாவுக்கான முக்கிய செய்தியை வெளியிட்டுள்ள சீன வெளியுறவு அமைச்சகம், ''உள்நாட்டு விவகாரங்களில் தலையிட திபெத் பிரச்சினையைப் பயன்படுத்துவதை இந்தியா நிறுத்தும் என்று சீனா நம்புகிறது. மேலும், இரு நாடுகளுக்கு இடையேயான உறவின் வளர்ச்சியில் பாதிப்பை ஏற்படுத்துவதை இந்தியா தவிர்க்கும் என்றும் நம்புகிறது.'' என்று தெரிவித்துள்ளது.

திபெத்திய புத்த மதத் தலைவரான 14-வது தலாய் லாமா இந்தியாவில் தஞ்சம் அடைந்து, இமாச்சலில் உள்ள தர்மசாலாவில் வசித்து வருகிறார். அவர் தனது 90-வது பிறந்தநாளை முன்னிட்டு வெளியிட்ட அறிவிப்பில், ''எனது மறைவுக்கு பிறகும் தலாய் லாமா மரபு தொடரும். அடுத்த தலாய் லாமாவை அங்கீகரிக்கும் அதிகாரம் காடன் போட்ராங் அறக்கட்டளைக்கு மட்டுமே உள்ளது'' என்று கூறியிருந்தார்.

இதற்கு சீனா எதிர்ப்பு தெரிவித்தது. இதுகுறித்து சீன வெளியுறவு அமைச்சக செய்தித் தொடர்பாளர் மாவோ நிங் கூறுகையில், ''தலாய் லாமா உள்ளிட்ட பவுத்த தலைவர்களை தேர்ந்தெடுக்கும் நடைமுறைகளுக்கு சீன அரசின் ஒப்புதலும் அங்கீகாரமும் அவசியம்'' என தெரிவித்திருந்தார்.

550 ட்ரோன்கள், ஏவுகணைகளை வீசி
உக்ரைன் மீது ரஷ்யா தாக்குதல்

கீவ், ஜூலை 05-
உக்ரைன் மீது ட்ரோன்கள் மற்றும் ஏவுகணை வீசி ரஷ்யா தாக்குதல் நடத்தியுள்ள நிலையில் அங்கு பதற்றம் அதிகரித்துள்ளது.

உக்ரைன் மீது நேற்று முன்தினம் ஒரே இரவில் 550 ட்ரோன்கள் மற்றும் ஏவுகணைகளை வீசி ரஷ்யா தாக்குதல் நடத்தியதாக உக்ரைன் விமானப்படை தெரிவித்துள்ளது. போர் தொடங்கியதில் இருந்து உக்ரைன் மீது நடத்தப்பட்ட மிகப்பெரிய வான்வெளித் தாக்குதல் இதுவாகும். இத்தாக்குதலில் கீவ் நகரில் மட்டும் 23 பேர் படுகாடமடைந்தனர். ஒருபக்கம் உக்ரைன் மீதான போரை முடிவுக்கு கொண்டுவர ரஷ்ய அதிபர் புதினுடன், அமெரிக்க அதிபர் ட்ரம்ப் தொடர்ந்து பேச்சுவார்த்தை நடத்தி வருகிறார். மறுபக்கம் உக்ரைன் மீதான தாக்குதலை மேலும் தீவிரமாக்கியுள்ளது ரஷ்யா.

உக்ரைன் மீது ரஷ்யா நேற்று முன்தினம் இரவு முழுவதும் 550 ட்ரோன்கள் மற்றும் ஏவுகணைகளை வீசித் தாக்குதல் நடத்தியதாக உக்ரைன் விமானப்படை தெரிவித்துள்ளது. உக்ரைன் தலைநகர் கீவை குறிவைத்து நடத்தப்பட்ட இந்த ட்ரோன் மற்றும் ஏவுகணைத் தாக்குதல்களில் 23 பேர் காயமடைந்தனர். இந்த மிகப்பெரிய வான்வெளி தாக்குதலில் பயன்படுத்தப்பட்டதில் பெரும்பாலானவை ஷாஹெட் ட்ரோன்கள் என்றும், இதில் சுமார் 11 ஏவுகணைகள் பயன்படுத்தப்பட்டதாகவும் உக்ரைனின் விமானப்படை தெரிவித்துள்ளது.

நேற்றைய ரஷ்ய தாக்குதல் கீவை மட்டுமல்ல, டினிப்ரோ, சுமி, கார்கிவ், செர்னிஹிவ் உள்ளிட்ட பகுதிகளையும் பாதித்தது. தற்போது வரை, 23 பேர் காயமடைந்துள்ளதாக தகவல்கள் வெளியாகியுள்ளன. முன்னதாக, கடந்த வாரம் ரஷ்யா உக்ரைன் மீது 537 ட்ரோன்கள் மற்றும் 60 ஏவுகணைகளை வீசித்தாக்கியது குறிப்பிடத்தக்கது. இந்த நிலையில் மீண்டும் மிகப்பெரிய தாக்குதலை ரஷ்யா தொடுத்துள்ளதால், உக்ரைன் முழுவதும் பதற்றம் அதிகரித்துள்ளது.

ஈரானில் மீண்டும் விமான சேவைகள் தொடக்கம்

தெஹ்ரான், ஜூலை 05-
ஈரானில் விமான சேவை மீண்டும் தொடங்கியுள்ளது.

இஸ்ரேலுடனான போர் காரணமாக மூடப்பட்ட வான்வெளியை மீண்டும் திறந்துள்ளதாக ஈரான் அறிவித்துள்ளது. இஸ்ரேல் உடனான போர் காரணமாக கடந்த ஜூன் 13-ம் தேதி ஈரான் வான்வெளி மூடப்பட்டது. இதுகுறித்து ஈரானின் அதிகாரபூர்வ செய்தி நிறுவனம் ஐஆர்என்ஏ வெளியிட்ட செய்திக்குறிப்பில், 'தெஹ்ரானில் உள்ள மெஹ்ராபாத் மற்றும் இமாம் கொமேனி சர்வதேச விமான நிலையங்களும், ஈரான் நாட்டின் வடக்கு, கிழக்கு, மேற்கு மற்றும் தெற்கில் உள்ள அனைத்து விமான நிலையங்களும் மீண்டும் திறக்கப்பட்டுள்ளன. மேலும், ஈரானில் முழுமையாக விமானங்கள் இயங்கத் தயாராக உள்ளன.'' என்று தெரிவிக்கப்பட்டுள்ளது.

இதனைதொடர்ந்து, இஸ்பஹான் மற்றும் தப்ரிஸில் உள்ள விமான நிலையங்களைத் தவிர, நாடு முழுவதும் உள்ள அனைத்து விமான நிலையங்களிலிருந்தும் உள்நாட்டு மற்றும் சர்வதேச விமானங்கள் காலை 5 மணி முதல் மாலை 6 மணி வரை இயக்கப்படும் என்று ஈரான் விமானப் போக்குவரத்துத் துறை அதிகாரிகள் தெரிவித்தனர்.

உள்கட்டமைப்பு பணிகள் முடிந்தவுடன் இஸ்ஃபஹான் மற்றும் தப்ரிஸில் இருந்து விமானங்கள் மீண்டும் இயங்கத் தொடங்கும் என்று ஐஆர்என்ஏ தெரிவித்தது. கடந்த மாதம் ஜூன் 13-ம் தேதி இஸ்ரேல் வான்வழித் தாக்குதலை தொடங்கிய பின்னர் ஈரான் தனது வான்வெளியை முழுவதுமாக மூடியது. இதன் பின்னர் கடந்த ஜூன் 24-ல் இரு நாடுகளுக்கும் இடையே போர்நிறுத்தம் அமலுக்கு வந்தது.

05-07-2025

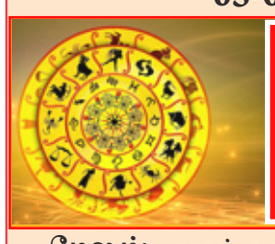

இன்றைய ராசி பலன்கள்

மேஷம்:- காதல் உறவு கனிந்து களிப்புறும் நாள். மனைவி மூலம் நன்மையும், மகிழ்வும் பெருகும். பிறரிடம் பணிவுடன் இருந்தால், பெறும் பயன்கள் அதிகரிக்கும். அரசால் அனுகூலங்கள் உண்டு.

ரிஷபம்:- எல்லா நலன்களும் தரும் ஏற்றமிகு நாள். பெயரும், புகழும் உயர்ந்து பெருமை சேரும். தொழிலில் தனவரவு ஏற்படும். உனக்கு என்னையா ராஜா ! என உறவுகள் உரைக்கும் உன்னத நாள்.

மிதுனம்:- எங்கே நிம்மதி ? என இன்னல் இருந்தாலும், பின்னர் தினமும், சுகம் தந்து ஏற்றம் மிகும் இனிய நாள். புதிய தோழிகள் தோழமை கிடைத்தால் மகிழ்ச்சிதானே ? விரும்பியது எதுவாகினும் விரைந்து நடக்கும் .

கடகம்:- மனக் கலக்கம், வீண் செலவுகள் ஏற்படலாம். பயணங்களில் தடங்கல்கள் ஏற்படும். தாய்க்கு ஆரோக்கியக் குறைவு ஏற்படலாம். இந்த நாள் இனிய நாளாக இறைவனை இறைஞ்சுவதைத் தவிர வழியேதும் இல்லை.

சிம்மம்:- எதிர்பார்த்த இனங்களில் இருந்து தடையின்றி தனவரவு அதிகரிக்கும். புத்தி தெளிவு பெற்று ஆதாயம் தரும் புதுப்புது சிந்தனைகள் தோன்றும்.பொருட்கள் பத்திரப்படுத்தி வைத்தால் இழப்புகளைத் தவிர்க்கலாம்.

கன்னி:- பிள்ளைகள் படிப்பில் கவனம் செலுத்துங்கள். வம்பு, வழக்கு மற்றும் வாக்குவாதங்களை தவிர்க்கவும். புதிய உற்சாகம் பிறக்கும். மனைவியின் உதவி மனதை லேசாக்கும்.

துலாம்:- மனத் திருப்தி மற்றும் தனவரவு ஏற்படும். வாக்கு வன்மையால் வளம் பெருகும். நோக்கும் இடமெல்லாம் ஒளி மிக்க வழி தெரியும் முன்னேற்றமான நாள். மனச்சோர்வும், உடல் சோர்வு ஏற்படலாம் .

விருச்சிகம்:- புத்தி தெளிவின்மையால் நிம்மதியற்ற நிலை தென்பட்டாலும், பின்னர் புதுத் தெம்பும், புத்தொளியும் ஏற்படும். ஆராய்ச்சி மனப்பான்மையால் ஆதாயம் உண்டு. எதிர்பாராத பணவரவு உண்டு. காரியமெல்லாம் எல்லாம் நன்மையாக முடியும். 12

தனுசு:- தனலாபமும், எல்லா வகையிலும் நன்மையும் ஏற்படும். மனைவியால் இலாபங்கள் ஏற்படும். பிறருக்கு உதவி புரிவதால் மகிழ்ச்சி அடைவீர்கள். வீட்டின் கதவை வெற்றிகள் தட்டும்.

மகரம்:- பணியில் பணிவும், துணிவும் இருந்தால் முன்னேற்றம் ஏற்படும். பெண்களால் இலாபமும், போகமும் உண்டு. விருந்தோம்பலால் மனம் மகிழும். பிரிந்தவர் கூடுவர். பிரிந்தவர் கூடினால் பேரின்ப மன்றோ?

கும்பம்:- மனதில் அமைதியும், தெய்வீகத் திருப்பணிகளில் ஈடுபாடு நிலவும். சுகம், சந்தோஷம் மற்றும் உல்லாசப் பயணங்கள் ஆகியவை ஏற்படும். அரசு ஆதரவும், பெரியோரால் நன்மைகளும் உண்டு.

மீனம்:- ஆரோக்கியக் குறைவினால் நிம்மதியற்ற நிலை ஏற்படும். மனைவியின் கலகத்தால் உறவுகளிடையே பிரச்சனைகள் எழலாம். விரும்பியபடி எதுவும் நடக்காது. தன் பணிவின்மையால் கஷ்டப்பட நேரும்.

போதைப்பொருள் வழக்கில்
நடிகர்கள் ஸ்ரீகாந்த், கிருஷ்ணா ஜாமீன் மனுக்கள் தள்ளுபடி

சென்னை, ஜூலை 05-
போதைப்பொருள் வழக்கில் நடிகர்கள் ஸ்ரீகாந்த், கிருஷ்ணாவின் ஜாமீன் மனு தள்ளுபடி செய்யப்பட்டுள்ளது.

கொகைன் போதைப்பொருள் பயன்படுத்திய வழக்கில், நடிகர்கள் ஸ்ரீகாந்த், கிருஷ்ணா ஆகியோர் சென்னை நுங்கம்பாக்கம் போலீசாரால் கைது செய்யப்பட்டு புழல் சிறையில் அடைக்கப்பட்டனர். நடிகர் ஸ்ரீகாந்தை ஜூலை 7-ந்தேதி வரை நீதிமன்ற காவலில் சிறையில் அடைக்க கோர்ட்டு உத்தரவிட்டுள்ளது.

இதற்கிடையே தனக்கு ஜாமீன் கோரி சென்னை போதைப்பொருள் தடுப்பு சிறப்பு கோர்ட்டில் ஸ்ரீகாந்த் மனு தாக்கல் செய்து இருந்தார். அதேபோல, இதே வழக்கில் கைதான மற்றொரு நடிகர் கிருஷ்ணாவும் தனக்கு ஜாமீன் அளிக்க வேண்டும் என்று மனு தாக்கல் செய்து இருந்தார். இந்த மனுக்களை விசாரித்த சிறப்பு கோர்ட்டு, நடிகர்கள் ஸ்ரீகாந்த், கிருஷ்ணா ஆகியோரின் ஜாமீன் மனுக்களை தள்ளுபடி செய்து உத்தரவிட்டது.

இந்த நிலையில், நடிகர்கள் ஸ்ரீகாந்த் மற்றும் கிருஷ்ணாவுக்கு போதைப்பொருட்களை விநியோகம் செய்த வழக்கில் அரவிந்த் பாலாஜி, சுபாஷ் ஆகிய மேலும் 2 பேரை அரும்பாக்கம் போலீசார் கைது செய்து விசாரணை நடத்தி வருகின்றனர். கைது செய்யப்பட்ட இருவரும் போதைப்பொருள் சப்ளையர் கெவினின் கூட்டாளிகள் என போலீசார் தரப்பில் கூறப்பட்டுள்ளது.

திருப்பூர் மாவட்டம்
புதுப்பெண் தற்கொலை வழக்கில் மாமியார் கைது

திருப்பூர், ஜூலை 05-
திருப்பூர் மாவட்டம் அருகே புதுப்பெண் ரிதன்யா தற்கொலை வழக்கில் மாமியாரை போலீசார் கைது செய்தனர்.

திருப்பூர் மாவட்டம் அவினாசி கைகாட்டி புதூரை சேர்ந்தவர் அண்ணா துரை, தொழிலதிபர். இவருடைய மகள் ரிதன்யா (வயது 27). இவருக்கும், அதே பகுதியை சேர்ந்த ஈஸ்வரமூர்த்தியின் மகன் கவின்குமார் (27) ஆகியோருக்கும் கடந்த ஏப்ரல் மாதம் 11-ந் தேதி திருமணம் நடைபெற்றது. இந்தநிலையில் கடந்த 28-ந் தேதி காருக்குள் விஷம் குடித்து ரிதன்யா தற்கொலை செய்து கொண்டார். தற்கொலைக்கு முன்பு ரிதன்யா தனது தந்தைக்கு வாட்ஸ்-அப்பில் அழுதபடி தனது சாவுக்கு தனது கணவர், மாமனார், மாமியார் காரணம் என உருக்கமாக பேசிய ஆடியோ அனுப்பியது பரபரப்பை ஏற்படுத்தியது. இதைத்தொடர்ந்து சேலூர் போலீசார் வழக்குப்பதிவு செய்து கவின்குமார், ஈஸ்வரமூர்த்தியை கைது செய்தனர்.

இதையடுத்து மாமியார் சித்ராதேவி உடல் நலக்குறைவு காரணமாக பைண்டிங் ஆர்டர் முறையில் விடுவிக்கப்பட்டிருந்தார். கவின்குமார், ஈஸ்வரமூர்த்தி இருவரும் தங்களை ஜாமீனில் விடுவிக்க அனுமதிக்கு மாறு திருப்பூர் முதன்மை மாவட்ட கோர்ட்டில் மனு தாக்கல் செய்தனர். இந்த மனு மீதான விசாரணையை வரும் 7-ம் தேதிக்கு தள்ளிவைக்கப்பட்டுள்ளது. இந்நிலையில், புதுப்பெண் ரிதன்யா தற்கொலை வழக்கில் அவரது மாமியார் சித்ரா தேவியை தனிப்படை போலீசார் கைது செய்துள்ளனர். சேலூர் காவல் நிலையத்திற்கு அழைத்து வரப்பட்ட அவர், நீதிமன்றத்தில் ஆஜர்படுத்தப்பட உள்ளார். ரிதன்யாவின் பெற்றோர் தொடர்ந்து எதிர்ப்பு தெரிவித்து வந்ததைத் தொடர்ந்து மாமியார் சித்ரா தேவியை போலீசார் கைது செய்துள்ளனர்.

மழைத்துளி மண்ணின் உயிர்துளி

நகர வளர்ச்சியை நோக்கமாக கொண்ட
கோயம்புத்தூர் 2-வது முழுமைத் திட்டம்: முதல்வர் மு.க.ஸ்டாலின் வெளியிட்டார்

சென்னை, ஜூலை 05-

தமிழ்நாட்டின் நகர வளர்ச்சியை நோக்கமாக கொண்ட கோயம்புத்தூர் 2-வது முழுமைத் திட்டத்தை முதல்வர் மு.க.ஸ்டாலின் வெளியிட்டார்.

தமிழ்நாடு முதல்வர் மு.க. ஸ்டாலின் நேற்று (4.7.2025) தலைமைச் செயலகத்தில், வீட்டுவசதி மற்றும் நகர்ப்புற வளர்ச்சித் துறையின் கீழ் செயல்படும் நகர் ஊரமைப்பு இயக்ககத்தால் தயாரிக்கப்பட்ட 1531.57 சதுர கிலோ மீட்டர் பரப்பளவு கொண்ட கோயம்புத்தூர் உள்ளூர் திட்டப் பகுதியின் இரண்டாவது முழுமைத் திட்டத்தை வெளியிட்டார்.

1,287 சதுர கி.மீ. பரப்பளவுள்ள கோயம்புத்தூர் உள்ளூர் திட்டப் பகுதிக்கான முதல் முழுமைத் திட்டத்துக்கு 12.10.1994 அன்று ஒப்புதல் அளிக்கப்பட்டது. பின்னர், இரண்டாவது முழுமைத் திட்ட வரைவு தயாரிக்கப்பட்டு 13.01.2024 அன்று அரசின் அனுமதி வழங்கப்பட்டது. அனுமதி பெறப்பட்ட வரைவு முழுமைத் திட்டம் இணையத்தளத்தில் வெளியிடப்பட்டு, பொது மக்களிடமிருந்து கருத்துகள் மற்றும் பரிந்துரைகள் பெறப்பட்டன.

தற்போது, மாநகராட்சி, நான்கு நகராட்சிகள் (மதுக்கரை, கருமத்தம்பட்டி, கூடலூர் மற்றும் காரமடை), 21 நகரப் பஞ்சாயத்துகள் மற்றும் 66 வருவாய் கிராமங்கள் ஆகியவற்றை உள்ளடக்கிய 1,531.57 சதுர கிமீ பரப்பளவைக் கொண்ட, கோயம்புத்தூர் உள்ளூர் திட்டப் பகுதிக்கு முதன்முறையாக புவியியல் தகவல் அமைப்பு அடிப்படையிலான கோயம்புத்தூர் இரண்டாவது முழுமைத் திட்டம் உருவாக்கப்பட்டுள்ளது. இத்திட்டம் தரவுகளின் அடிப்படையில் இயங்கும், இடம்சார்ந்த, துல்லியமான நகர திட்டமிடலை கொண்டு வடிவமைக்கப்பட்டு, மாநில அளவிலான 40-க்கும் மேற்பட்ட துறைகளின் ஒருங்கிணைப்பு மற்றும் பங்குதாரர் ஆலோசனைகளின் அடிப்படையில் உருவாக்கப்பட்டுள்ளது.

இத்திட்டமானது, தமிழ்நாடு 1 டிரில்லியன் டாலர் பொருளாதாரக் கனவு, முழுமையான நகரப் போக்குவரத்து திட்டம் மற்றும் 2041-க்குள் 33 சதவிகித பசுமை பரப்பளவை அடைவது போன்ற அரசின் முக்கிய கொள்கைகளுடன் ஒருங்கிணைத்து செயல்படுத்தும் வகையில் தயாரிக்கப்பட்டுள்ளது.

கோயம்புத்தூர் இரண்டாவது முழுமைத் திட்டம்-2041, மண்டல இணைப்புகளை மேம்படுத்தல், சமூக மற்றும் பொருளாதார உத்திகள் வலுப்படுத்தல், உட்கட்டமைப்பு மற்றும் சமூக வசதிகள் மேம்படுத்தல், வீட்டு வசதிகளுக்கான தேவையை பூர்த்தி செய்தல், சுற்றுச்சூழல் மற்றும் இயற்கை வளங்களை பாதுகாத்தல் ஆகியவற்றை முக்கிய நோக்கங்களாக கொண்டுள்ளது. ஒருங்கிணைந்த மற்றும் பங்கேற்பு அடிப்படையிலான திட்டமிடல் முறையின் மூலம், பல துறைகளின் திட்டங்களை செயல்முறைப்படுத்த தெளிவான காலக்கெடு மற்றும் திட்ட செலவு மதிப்பீட்டுடன் பகுதி வாரியாக தொகுக்கப்பட்டுள்ளன. இது திட்டங்களை நேர்த்தியாகவும், காலக்கெடுவில் செயல்படுத்தவும் வழிவகுக்கும்.

இந்த கோயம்புத்தூர் முழுமைத் திட்டம்-2041, தமிழ்நாட்டின் நகர வளர்ச்சியை நோக்கமாக கொண்ட முக்கியமான அம்சமாகும். இம்முழுமைத்திட்டம், நீடித்த, அனைவரையும் உள்ளடக்கிய மீள்தன்மை கொண்ட நகரமாக கோயம்புத்தூர் உருவாக்குவதற்கான அடித்தளத்தை அமைக்கிறது. இவ்வாறு அதில் தெரிவிக்கப்பட்டுள்ளது.

பா.ம.க. கொறடா பொறுப்பில் இருந்து என்னை நீக்க முடியாது: அருள் எம்.எல்.ஏ.

சென்னை, ஜூலை 05-

ஜி.கே.மணி அனுமதி இல்லாமல் பா.ம.க. கொறடா பொறுப்பில் இருந்து என்னை நீக்க முடியாது என்று அருள் எம்.எல்.ஏ. தெரிவித்துள்ளார்.

பாட்டாளி மக்கள் கட்சியின் நிறுவனர் ராமதாசுக்கும், தலைவர் அன்புமணி ராமதாசுக்கும் இடையே நிலவி வரும் கருத்து மோதலில் அக்கட்சி நிர்வாகிகள் மற்றும் தொண்டர்கள் திண்டாடி வருகின்றனர். அன்புமணியின் ஆதரவாளர்களை நீக்கிவிட்டு, புதிய நிர்வாகிகளை ராமதாஸ் நியமனம் செய்துள்ளார். அதேநேரம் நீக்கப்பட்டவர்களுக்கு மீண்டும் பதவி நியமன கடிதங்களை வழங்கி அன்புமணி ஆதரவை பெருக்கி வருகிறார். இதனிடையே ராமதாசுக்கு பக்கபலமாக இருந்த எம்.எல்.ஏ. அருளை, அன்புமணி கட்சியில் இருந்து நீக்கி உத்தரவிட்டார்.

இந்த நிலையில், பா.ம.க. கொறடா பொறுப்பில் இருந்தும் எம்.எல்.ஏ அருளை மாற்ற வலியுறுத்தி அன்புமணி ராமதாஸ் ஆதரவு எம்.எல்.ஏக்கள் சட்டபேரவை செயலரிடம் மனு அளித்துள்ளனர். பா.ம.க. எம்.எல்.ஏக்கள் வெங்கடேசன், சதாசிவம், சிவகுமார் ஆகியோர் சட்டப்பேரவை செயலரிடம் மனு அளித்துள்ளனர். பா.ம.க. கொறடாவாக மயிலம் தொகுதி எம்.எல்.ஏ சிவக்குமாரை நியமிக்ககோரி மனு அளித்துள்ளனர்.

அதே நேரத்தில் ஜி.கே.மணி அனுமதி இல்லாமல் பா.ம.க. கொறடா பொறுப்பில் இருந்து என்னை நீக்க முடியாது என்று அருள் எம்.எல்.ஏ. தெரிவித்துள்ளார். மேலும் அருள் எம்.எல்.ஏ. சபாநாயகர் அப்பாவுவை சந்தித்து மனு அளிக்க உள்ளார். பா.ம.க. சட்டப்பேரவைக்குழுத் தலைவர் ஜிகே மணி, அருள் கொறடாவாக தொடர்வார் என்று அளித்திருக்கக்கூடிய கடிதத்தை சபாநாயகரை சந்தித்து நேரில் வழங்க உள்ளார்.

திருப்போரூரில் வருகிற 9-ம் தேதி மாபெரும் கண்டன ஆர்ப்பாட்டம்
எடப்பாடி பழனிசாமி அறிவிப்பு

சென்னை, ஜூலை 05-

மக்களின் அடிப்படைத் தேவைகளை நிறைவேற்றித் தர வலியுறுத்தி, திருப்போரூரில் வருகிற 9ம் தேதி கண்டன ஆர்ப்பாட்டம் நடத்த இருப்பதாக எடப்பாடி பழனிசாமி அறிவித்துள்ளார்.

தமிழ்நாடு சட்டமன்ற எதிர்க்கட்சித் தலைவரும், அ.தி.மு.க. பொதுச்செயலாளருமான எடப்பாடி பழனிசாமி வெளியிட்டுள்ள அறிக்கையில் தெரிவித்திருப்பதாவது:-

செங்கல்பட்டு கிழக்கு மாவட்டம், திருப்போரூர் சட்டமன்றத் தொகுதி வாழ் மக்களின் அடிப்படைத் தேவைகள் நிறைவேற்றப்படாத காரணத்தால், அப்பகுதி மக்கள் மிகுந்த சிரமத்துடன் வாழ்ந்து வருவதாக, தொடர்ந்து புகார்கள் வந்த வண்ணம் உள்ளன. தற்போதைய ஆட்சியில், படவட்டம்மன் கோயில் தெரு, எம்.ஜி.ஆர். நகர், குமரன் நகர், மேட்டுக்குப்பம் ஆகிய பகுதிகளில் பாதாள சாக்கடைத் திட்டம் நிறைவேற்றப்படவில்லை. திருப்போரூர் அரசு மருத்துவமனையில், மருத்துவ சிகிச்சைக்கு தேவைப்படும் எக்ஸ்ரே மெஷின், ஸ்கேன் வசதி, அவசர சிகிச்சைப் பிரிவு மற்றும் போதிய மருத்துவர்கள் இல்லாத காரணத்தால் பொதுமக்கள் செங்கல்பட்டு அரசு மருத்துவமனைக்கு செல்ல வேண்டிய அவல நிலை உள்ளது. இந்நிலையில், தி.மு.க. அரசைக் கண்டித்தும், மக்களின் அடிப்படைத் தேவைகளை உடனடியாக நிறைவேற்றித் தர வலியுறுத்தியும், அ.தி.மு.க. செங்கல்பட்டு கிழக்கு மாவட்டத்தின் சார்பில், 9.7.2025 – புதன் கிழமை காலை 10 மணியளவில், திருப்போரூர் பேரூராட்சி மன்ற அலுவலகம் அருகில், முன்னாள் அமைச்சர் பா. வளர்மதி தலைமையிலும்; செங்கல்பட்டு கிழக்கு மாவட்டக் கழகச் செயலாளர் திருக்கழுக்குன்றம் ஆறுமுகம் முன்னிலையிலும் மாபெரும் கண்டன ஆர்ப்பாட்டம் நடைபெறும். இவ்வாறு அதில் தெரிவிக்கப்பட்டுள்ளது.

இமாச்சல்லில் மேகவெடிப்பு: 69 பேர் பலி; ரூ.700 கோடி சேதம்

சிம்லா, ஜூலை 05-

இமாச்சல பிரதேச மாநிலத்தில் பருவமழைக் காரணமாக ஏற்பட்ட மேகவெடிப்பு, மழை வெள்ளம், நிலச்சரிவு ஆகிய வற்றால் 69 பேர் உயிரிழந்துள்ளனர்.

இமாச்சல பிரதேச மாநிலத்தில் பருவமழைக் காரணமாக ஏற்பட்ட மேகவெடிப்பு, மழை வெள்ளம், நிலச்சரிவு ஆகிய வற்றால் 69 பேர் உயிரிழந்த நிலையில், 37 பேரை காணவில்லை. 110 பேர் காயம் அடைந்துள்ளனர். 700 கோடி ரூபாய் அளவிற்கு சேதம் ஏற்பட்டுள்ளது என அம்மாநில முதல்வர் சுக்விந்தர்சிங் சுகு தெரிவித்துள்ளார்.

ஏற்கனவே மழையால் தத்தளித்து வரும் நிலையில், வருகிற 7ஆம் தேதி வரை கனமழை எச்சரிக்கை விடுக்கப்பட்டுள்ளது. இமாச்சல பிரதேசத்தின் மண்டியில் உள்ள துனாக், பக்சயேத் ஆகியப் பகுதிகள் மிகப்பெரிய அளவில் சேதத்தை சந்தித்துள்ளன.

பருவமழை தொடங்கியதில் இருந்து 14 மேகவெடிப்பு ஏற்பட்டுள்ளது. இதன் காரணமாக சாலைகள், குடிநீர் திட்டங்கள், மின்சார வினியோகம் மிகப்பெரிய அளவில் பாதிக்கப்பட்டுள்ளது. பேரிடரால் பாதிக்கப்பட்ட குடும்பத்துடன் அரசு நிற்பதாக சுகு உறுதி அளித்துள்ளார். மேலும், பாதிகப்பட்ட குடும்பங்களுக்கு தங்குமிடத்திற்கு வாடகையாக 5 ஆயிரம் வழங்கப்படும். தேடுதல் மற்றும் மீட்புப் பணி நடைபெற்று வருகிறது எனவும் தெரிவித்துள்ளார்.

அஜித்குமார் பிரேத பரிசோதனை அறிக்கையில் அதிர்ச்சி தகவல்கள்

சிவகங்கை, ஜூலை 05-

திருப்புவனம் இளைஞர் அஜித்குமாரின் பிரேதபரிசோதனை அறிக்கையில் திடுக்கிடும் தகவல்கள் வெளியாகி அதிர்ச்சியை ஏற்படுத்தி உள்ளது

சிவகங்கை மாவட்டம் மடப்புரம் பத்திரகாளி அம்மன் கோவிலில் காவலாளியாக பணியாற்றி வந்தவர் அஜித்குமார் (வயது 27).இந்த நிலையில் நகைத்திருட்டு வழக்கு தொடர்பாக, அஜித்குமாரை விசாரணைக்கு அழைத்து சென்ற போலீசார், அவரை கடுமையாக தாக்கினர். இதில் மயங்கி விழுந்து அஜித்குமார் உயிரிழந்தார்.தமிழகத்தையே உலுக்கிய இந்த சம்பவத்துக்கு எதிர்க்கட்சியினர் கடும் கண்டனங்களை தெரிவித்தனர்.

இந்நிலையில் மடப்புரம் இளைஞர் அஜித்குமாரின் பிரேதபரிசோதனை அறிக்கையில் திடுக்கிடும் தகவல்கள் வெளியாகி அதிர்ச்சியை ஏற்படுத்தி உள்ளது. அஜித்குமார் உடலின் வெளிப்புறத்தில் சிராய்ப்பு காயங்கள் என 44 காயங்களும், ரத்த கட்டுக் காயங்களும் இருந்ததாக தெரிவிக்கப்பட்டுள்ளது.

மேலும் மூளையில் ரத்தக் கசிவு ஏற்பட்டதும், சிகரெட்டால் சூடு வைத்ததும் அம்பலமாகி உள்ளது.

இதுதொடர்பாக வெளியான தகவல்படி:-

* சுமார் 50 வெளிப்புற காயங்கள்,
* இதில் 12 சிராய்ப்பு காயங்கள்
* மீதி அனைத்தும் ரத்த கட்டு எனும் கன்றிய காயங்கள்
* கன்றிய காயங்கள் ஒவ்வொன்றும் வெறும் ஒற்றை காயங்கள் அல்ல
* காயங்கள் பல்வேறு கோணங்களில் உள்ளன
* வயிற்றின் நடுவே கம்பை வைத்து குத்திய காயம் உள்ளது
* தலை கபாலத்தில் அடியும், உள்ளே மூலையில் ரத்த கசிவும் உள்ளது.
* சிகரெட் சூடு வைக்கப்பட்டு சித்திரவதை செய்யப்பட்டுள்ளது

இது மிக தீவிரமான சித்திரவதை முறைகளில் ஒன்று. இது முற்றிலும் மனித உரிமைகளை மீறும் செயல். சர்வதேச சட்டங்களுக்கு எதிரானது. இந்த சித்திரவதை திட்டமிட்டு, தொடர்ந்து, பல மணி நேரங்கள் நடந்து இருக்கக்கூடியது. உடல் முழுவதும் தாக்கங்கள் இருப்பதால், தனிநபரால் மட்டும் செய்யப்பட்டது எனச் சொல்ல முடியாது.இது தீவிர காவல் சித்திரவதை, மற்றும் சட்டவிரோத விசாரணை, அல்லது படுகொலை எனக் உறுதி படுத்தும் வகையில் உள்ளது.

இவ்வாறு அதில் தெரிவிக்கப்பட்டுள்ளது.

ஆபரேஷன் சிந்தூரின் போது 3 எதிரிகளை எதிர் கொண்டோம்
ராணுவ துணை தலைமை தளபதி தகவல்

புதுடெல்லி, ஜூலை 05-

ஆபரேஷன் சிந்தூரின் போது ஒரு எல்லையில் பாகிஸ்தான், சீனா, துருக்கி என 3 எதிரிகளை எதிர்கொள்ள வேண்டி இருந்தது என்று ராணுவத் துணைத் தலைமை தளபதி ராகுல் ஆர். சிங் தெரிவித்துள்ளார்.

இந்திய வர்த்தக மற்றும் தொழில்துறை கூட்டமைப்பு ஏற்பாடு செய்த புதுயுக ராணுவ தொழில்நுட்பங்கள் நிகழ்ச்சியில் உரையாற்றிய ராகுல் ஆர் சிங், ''இந்தியா ஒரு எல்லையில் (பாகிஸ்தான் எல்லை) இரண்டு எதிரிகளை (பாகிஸ்தான், சீனா) கொண்டுள்ளது. உண்மையில் மூன்று எதிரிகள் (பாகிஸ்தான், சீனா, துருக்கி). போரில் பாகிஸ்தான் முன்னணியில் இருந்தது. சாத்தியமான அனைத்து உதவிகளையும் சீனா வழங்கியது.

பாகிஸ்தான் கடற்படையில் 81% சீன வன்பொருட்களே (ஹார்டுவேர்) உள்ளன. முழு ராணுவ நடவடிக்கையின் போது வான் பாதுகாப்பு எவ்வாறு செயல்பட்டது என்பது முக்கியமானது. நமக்கு வலுவா

ன வான் பாதுகாப்பு அமைப்பு மிகவும் அவசியம்.

பாகிஸ்தானுக்கு அதிக ஆதரவை வழங்குவதில் துருக்கி முக்கியப் பங்கு வகித்தது. அவர்கள் பைரக்தார் உள்ளிட்ட ஏராளமான ட்ரோன்களை பாகிஸ்தானுக்கு வழங்கினர்.

பாகிஸ்தானில் உள்ள பயங்கரவாத அமைப்புகளின் உள்கட்டமைப்புகள் மீது இந்திய ராணுவம் நடத்திய துல்லிய தாக்குதல் பாராட்டுக்குரியவை. இலக்குகள் மீது மட்டும் தாக்குதல் நடத்துவது என்று முடிவெடுக்கப்பட்ட சில மணி நேரங்களில் தாக்குதல் நடத்தப்பட்டது.

ராணுவம் தனது இலக்கை எய்தும்போது, அது தனது தாக்குதலை நிறுத்த முயற்சிக்க வேண்டும். ஏனெனில், போரை தொடங்குவது எளிது, அதை நிறுத்துவது மிகவும் கடினம். எனவே, சரியான நேரத்தில் போரை நிறுத்துவதற்கும் திட்டமிட்டு நடத்தப்பட்ட மிகவும் திறமையான தாக்குதல் இது என்று நான் கூறுவேன்'' என தெரிவித்துள்ளார்.

7-வது முறையாக ஸ்டாலினை முதல்வராக அரியணையில் அமர்த்த உறுதியேற்போம்
துணை முதல்வர் உதயநிதி அறிக்கை

சென்னை, ஜூலை 05-

7-வது முறையாக முதலமைச்சராக ஸ்டாலினை அரியணையில் அமர்த்த உறுதியேற்போம் என்று துணை முதல்வர் உதயநிதி ஸ்டாலின் தெரிவித்துள்ளார்.

தி.மு.க. இளைஞர் அணியின் செயலாளராக பொறுப்பேற்று 7 ஆண்டில் அடியெடுத்து வைக்கும் துணை முதல்வர் உதயநிதி வெளியிடுள்ள அறிக்கையில் கூறியிருப்பதாவது:-

ஸ்டாலினை முதல்வராக்க தி.மு.க. தலைவரும் முதலமைச்சருமான மு.க.ஸ்டாலினால் உருவாக்கப்பட்ட இளைஞரணியின் செயலாளராக 7-ம் ஆண்டில் அடியெடுத்து வைப்பதில் மகிழ்ச்சி கொள்கிறோம்.

திராவிடக் கருத்தியலை மனதில் ஏந்தி தமிழ்ச்சமுதாயத்தின்முன்னேற்றத்திற்காகவும் – தி.மு.க.வை வலுப்படுத்திடும் வகையிலும் முதல்வர் ஸ்டாலினின் சொல்லை செயலாக்குகிற பொறுப்பை உணர்ந்தே ஒவ்வொருபணியையும் இளைஞர் அணி சார்பில் மேற்கொண்டு வருகிறோம்.கடந்த 6 ஆண்டுகளில் நீர்நிலைகளை தூர் வாரியது முதல் கொரோனாகாலத்தில் ஆற்றிய சேவைகள் என தொடரும் மக்கள் பணிகள் ஒரு பக்கம் - தேர்தல்பரப்புரைகள், பாசிச சக்திகளுக்கு எதிரான போராட்டக் களங்கள் எனஅடுக்கடுக்கான கழகப் பணிகள் மறுபக்கம்.

ஒவ்வொரு மாவட்டத்திலும் அடித்தளத்தில் இருந்து வலிமையானகட்டமைப்போடு இளைஞர் அணி இன்று மிக நேர்த்தியாக உருவெடுத்துள்ளது. இன்றைக்கு 12 ஆயிரத்துக்கும் மேற்பட்ட பொறுப்பாளர்களோடு தி.மு.க. வின் ராணுவமாய்த் திகழ்கிறது நம் இளைஞர் அணி. ஏதோ உட்கார்ந்த இடத்தில்இருந்து நிரப்பப்பட்ட பொறுப்புகள் அல்ல! இந்தப் பொறுப்பாளர்களை நியமிக்கஒரு லட்சத்துக்கும் மேற்பட்ட இளைஞர்களை நாமே நேர்காணல்செய்திருக்கிறோம். களத்தில் மட்டுமின்றி இணையத்திலும் கழகப்பணி ஆற்றிட சமூகவலை தளத்துக்கென கழக மாவட்டத்துக்கு ஒரு துணை அமைப்பாளரைநேர்காணல் மூலம் நியமித்து வருகிறோம்.நமது திமுக, தலைவர் ஸ்டாலினின் கட்டளையை ஏற்று, 17,000 பேர் பங்கேற்ற என் உயிரினும் மேலான'' பேச்சுப் போட்டியை நடத்தி - கழகத்துக்கு 242 இளம்பேச்சாளர்களை கண்டறிந்து தந்திருக்கிறது இளைஞர் அணி.

மத்திய அரசு இழைக்கும் அநீதிகளுக்கு எதிராக தமிழ்நாட்டுக்குடும்பங்களை அணிசேர்க்கும் ஓரணியில் தமிழ்நாடுமுன்னெடுப்பை வெற்றியடையச் செய்ய அயராது களப்பணி ஆற்றும் இளைஞர் அணித் தோழர்கள்தான் என்னை ஊக்குவிக்கும் உற்சாகம். இந்த நேரத்தில் என் தோளோடு தோள் நிற்கும் இளைஞர் அணி நிர்வாகிகள்தம்பிமார்கள் அத்தனைப் பேருக்கும் என் நன்றிகள். இளைஞர் அணிச் செயலாளராக 7-ம் ஆண்டில் அடியெடுத்து வைக்கும் இந்நாளில், நம் கழகத்தை 7-வது முறை அரியணை ஏற்ற உறுதியேற்போம். இவ்வாறு அவர் கூறியுள்ளார்

வரும் 2026 சட்டப்பேரவை தேர்தல் த.வெ.க. முதல்வர் வேட்பாளர் விஜய்
பனையூர் கூட்டத்தில் 20 தீர்மானங்கள்

சென்னை, ஜூலை 05-

2026 சட்டசபை தேர்தலில் முதல்வர் வேட்பாளர் விஜய். த.வெ.க. தலைமையில் தான் கூட்டணி அமைக்கப்படும் என தீர்மானம் நிறைவேற்றப்பட்டுள்ளது.

தமிழக வெற்றிக்கழகத்தின் செயற்குழு கூட்டம் கட்சியின் தலைவர் விஜய் தலைமையில் பனையூரில் உள்ள கட்சி அலுவலகத்தில் நடைபெற்றது.

இதில் பங்கேற்க செயற்குழு உறுப்பினர்கள், மாவட்ட செயலாளர்கள், சிறப்பு அழைப்பாளர்கள் என 1,200 பேர் பங்கேற்றனர்.

மேலும் 120 மாவட்டங்கள், 12,500 கிராமப் புறங்களில் த.வெ.க.வின் கொள்கை விளக்கக் கூட்டங்களை நடத்த முடிவு செய்யப்பட்டுள்ளதாகவும், விஜய்யின் தேர்தல் சுற்றுப் பயணத்திற்கு முன் மாநில மாநாட்டை நடத்த த.வெ.க. செயற்குழு கூட்டத்தில் முடிவு செய்யப்பட்டுள்ளதாக தெரிவிக்கப்பட்டுள்ளது. இதனைத்தொடர்ந்து கூட்டத்தில் முக்கிய தீர்மானங்கள் நிறைவேற்றப்பட்டன.

1. பரந்தூர் மக்கள் உள்பட விவசாயிகளின் நலன் மற்றும் உரிமைக்காகத் தமிழக வெற்றிக் கழகம் என்றும் துணை நிற்கும்.

2. கொள்கை எதிரிகளுடனோ, பிளவுவாத சக்திகளுடனோ என்றும் நேரடியாகவோ மறைமுகமாகவோ கூட்டணி இல்லை.

3. விவசாயிகளின் போராட்டத்திற்கு எதிரான அரசின் அதிகார மீறலைக் கண்டிக்கிறோம்!

zமேல்மா சிப்காட் விரிவாக்கத் திட்டத்தைத் திரும்பப் பெற வேண்டும்.

4. நெல் மற்றும் கரும்பு விவசாயிகளுக்கான நிலுவைத் தொகையை உடனே வழங்க வேண்டும்.

5. பெரும் நட்டத்தை சந்தித்துள்ள மா விவசாயிகளுக்கு இழப்பீடு வழங்க உரிய நடவடிக்கை தேவை.

6. மலைக்கோட்டை மாநகரில் நடக்கும் மணல் கொள்ளை தடுக்கப்பட வேண்டும்.

7. என்எல்சி-க்கு நிலம் கொடுத்தவர்களுக்கு முழுமையான இழப்பீட்டுத் தொகை, குடும்பத்தினருக்கு வேலை வாய்ப்பு மற்றும் ஒப்பந்தத் தொழிலாளர்களை நிரந்தரத் தொழிலாளர்களாக்க வலியுறுத்தி தீர்மானம்.

8. விசைத்தறி தொழிலாளர்கள் கோரிக்கைகளை முத்தரப்பு பேச்சுவார்த்தை மூலம் நிறைவேற்றக்கோரி தீர்மானம்.

9. திண்டுக்கல் மாவட்டத்தில் வாசனைத் திரவிய ஆலை தொடங்கக் கோரும் தீர்மானம்.

10. தூத்துக்குடி, கன்னியாகுமரி ஆகிய மாவட்டங்களில் கனிமவளக் கொள்ளையை தடுத்து நிறுத்த வேண்டும்.

11.ஜாக்டோ ஜியோ போராட்டத்துக்கு ஆதரவு.

12. அரசு மருத்துவர்களை நம்ப வைத்து ஏமாற்றாமல், கொடுத்த வாக்குறுதியின்படி அவர்களின் கோரிக்கைகளை உடனடியாக நிறைவேற்ற வேண்டும்.

13. தமிழக மீனவர்கள் பிரச்சனைக்கு நிந்தரத் தீர்வு காண கச்சத்தீவை குத்தகை அடிப்படையில் ஒன்றிய அரசு கேட்டுப் பெற வேண்டும்.

14. இருமொழிக் கொள்கை தீர்மானம்.

15. தேர்தல் நடைபெறவுள்ள மாநிலங்களில் வாக்காளர் பட்டியல் சிறப்புத் தீவிரத் திருத்தம் (SIR) நடத்துவதன் வாயிலாக சிறுபான்மையினர் வாக்குகளை குறைக்க முயற்சிப்பதை தடுத்து நிறுத்த வேண்டும்.

16. கீழடியில் தமிழர் நாகரிகத்தை மூடி மறைக்கும் மத்திய பா.ஜ.க. அரசுக்குக் கண்டனம்.

17. த.வெ.க.விற்கு எதிரான கபட நாடக தி.மு.க. அரசின் அராஜகப் போக்கிற்குக் கண்டனம்.

18. தொகுதி மறுசீராய்வு - ஒரே நாடு ஒரே தேர்தல் முறைக்குக் கண்டனம் தெரிவிக்கும் தீர்மானம்.

19. காவல் துறை விசாரணையின் போது தொடர்ந்து பலர் கொல்லப்படுவதற்கும் அதனைத் தடுக்கத்தேவையான நடவடிக்கைகளை மேற்கொள்ளாத உள்துறை அமைச்சருக்கும் கண்டனம்.

20. பெரியார், அண்ணாவை அவமதிக்கும் பா.ஜ.க.வின் பிளவுவாத அரசியலைக் கண்டிக்கும் தீர்மானம்.

இவ்வாறு தீர்மானங்கள் நிறைவேற்றப்பட்டன.

தி.மு.க., பா.ஜ.க.வுடன் என்றைக்கும் த.வெ.க. கூட்டணி இல்லை: விஜய்

சென்னை, ஜூலை 05-

தி.மு.க., பா.ஜ.க.வுடன், என்றைக்கும் நேரடியாகவோ, மறைமுகவோ கூட்டணி இல்லை, என்பதில் த.வெ.க. மிக உறுதியாக இருக்கிறது என்று அக்கட்சியின் தலைவர் விஜய் கூறியுள்ளார்.

சென்னையை அடுத்த பனையூரில் த.வெ.க. செயற்குழுக் கூட்டம், அக்கட்சியின் தலைவர் விஜய் தலைமையில் நேற்று (ஜூலை 4) நடைபெற்றது. இக்கூட்டத்தில், 2026 சட்டப்பேரவைத் தேர்தலில் முதல்வர் வேட்பாளராக விஜய் தான் இருப்பார் என்று முடிவு செய்யப்பட்டது. கூட்டணி குறித்த முடிவெடுக்கும் அதிகாரத்தை விஜய்க்கு வழங்குவது என்றும் முடிவு எட்டப்பட்டது. மேலும், த.வெ.க.வின் மாநில மாநாட்டை ஆகஸ்ட் மாதத்தில் நடத்துவது, பேரவைத் தேர்தலையொட்டி விஜய் செப்டம்பர் முதல் டிசம்பர் வரை தமிழகம் முழுவதும் சுற்றுப்பயணம் மேற்கொள்வார் என்று முடிவு செய்யப்பட்டது.

இதுதவிர, பரந்தூர் விமான நிலைய எதிர்ப்புப் போராட்டத்துக்கு த.வெ.க. துணை நிற்கும், ஜாக்டோ - ஜியோ போராட்டத்துக்கு ஆதரவு அளிக்கப்படும் உள்பட 20 தீர்மானங்கள் நிறைவேற்றப்பட்டன.

இதனைத் தொடர்ந்து பேசிய த.வெ.க. தலைவர் விஜய், ''கொள்கை எதிரிகள் மற்றும் பிளவுவாத சக்திகளுடன், என்றைக்கும் நேரடியாகவோ, மறைமுகவோ கூட்டணி இல்லை, என்பதில் த.வெ.க. மிக உறுதியாக இருக்கிறது. கூட்டணி என்றாலும் த.வெ.க. தலைமையில் அமையும் கூட்டணி எப்போதும் தி.மு.க. மற்றும் பா.ஜ.க.வுக்கு எதிரானதாகத் தான் இருக்கும். அதில் சமரசம் என்ற பேச்சுக்கே இடமில்லை. இது இறுதியான தீர்மானம் மட்டுமல்ல. உறுதியான தீர்மானம்.'' என்று விஜய் பேசினார்.

சொகுசு கப்பலுக்கு எதிர்ப்பு தெரிவித்து புதுச்சேரி அ.தி.மு.க. மறியல் போராட்டம்

புதுச்சேரி, ஜூலை 05-

சுற்றுலா சொகுசு கப்பல் வருகையை எதிர்த்து அ.தி.மு.க. மறியல் போராட்டம் நடத்தியது.

புதுச்சேரியில் கடந்த தி.மு.க. - காங்கிரஸ் ஆட்சியின் போது இந்த சுற்றுலா சொகுசு கப்பல் திட்டம் அறிவிக்கப்பட்டது. அப்போது என்.ஆர்.காங்கிரஸ், அ.தி.மு.க. உள்ளிட்ட கட்சிகள் கடுமையாக எதிர்த்தன. சொகுசு கப்பலில் சூதாட்டம் நடைபெறும் என்பதால் நம் மாநில கலாச்சாரம் சீரழியும் என கடுமையாக எதிர்த்தன. இதனால் இந்த திட்டம் கைவிடப்பட்டது.

இப்போது மீண்டும் இந்த சொகுசு கப்பல் பயணம் நேற்று முதல் தொடங்க அனுமதி அளிக்கப்பட்டது. அதன்படி புதுச்சேரி உப்பளம் துறைமுகம் அருகே கப்பல் வந்தது. புதுச்சேரியை சுற்றி பார்க்க வந்த பயணிகளை வரவேற்ற சுற்றுலாத் துறை செயலர் மணிகண்டன் கூறுகையில், தவறான விஷயங்களை அரசு அனுமதிக்காது என்றார்.

இந்நிலையில் இக்கப்பல் வருகைக்கு எதிர்ப்பு தெரிவித்து அ.தி.மு.க. மாநில செயலர் அன்பழகன் தலைமையில் போராட்டம் நடந்தது. அதைத்தொடர்ந்து மறியலிலும் ஈடுபட்டனர்.

தலைவர்கள் சொல்வதை படிங்க....

தமிழ்நாட்டு மீனவர்கள் இலங்கை கடற்பகுதியில் சில நிபந்தனைகளுடன் மீன்பிடிக்கிற உரிமையை பெற்றுத் தர பிரதமர் மோடி இலங்கை அரசுடன் உடனடியாக பேச்சுவார்த்தை நடத்த வேண்டும். இந்த பிரச்சினையை மனிதாபிமான உணர்வுடன் இலங்கை அரசு அணுகாத நிலையில் இதில கடுமையான நடவடிக்கையை எடுக்க வேண்டும்.

- செல்வப்பெருந்தகை

பகுதி நேர ஆசிரியர்களின் பணி நிலைப்பு கோரிக்கையை தமிழக அரசு ஏற்க வேண்டும். 12 ஆயிரத்திற்கும் கூடுதலான குடும்பங்களின் வாழ்வாதாரத்தையும், சமூகப் பாதுகாப்பையும் அது உறுதி செய்யும். அதற்காக இதை செய்வதில் எந்தத் தவறும் இல்லை. அதன் மூலம் அவர்கள் வரும் 8-ம் தேதி நடத்தவிருக்கும் போராட்டத்தை தவிர்க்கச் செய்ய வேண்டும்.

- அன்புமணி

பா.ம.க.வில் ஏற்பட்டுள்ள பிளவுக்கு நாங்கள் காரணம் அல்ல. கூட்டணி தொடர்பாக விரைவில் பா.ம.க.வில் இருந்து நல்ல செய்தி வரும். எங்கள் கூட்டணியில் விஜய் சேருவாரா? என்பதை பொறுத்திருந்து பாருங்கள். தேர்தலுக்கு இன்னும் நிறைய நாட்கள் உள்ளது. நல்லதே நடக்கும்.

- நயினார் நாகேந்திரன்

அஜித்குமாரை தாக்கிய அனைவருக்குமே கவுன்சிலிங் கொடுக்க வேண்டும் என்று நினைக்கிறேன். தமிழக அரசு இதை தீவிரமாக சிந்திக்க வேண்டும். எல்லோரும் ஒரு அழுத்தத்தில் பணியாற்றி வருகிறார்கள். த.வெ.க. தலைவர் சென்று பார்த்ததை ஒரு ஸ்டண்ட் என்று சொல்லும் அளவிற்கு கீழ்த்தரமாக போய்க் கொண்டு இருக்கிறார்கள்.

- தமிழிசை

தினபூமியில் விளம்பரம் செய்து பயன் பெறுங்கள்

ஸ்ரீ பி.ஆர். ராமசுப்பிரமணிய ராஜாவின் 90-வது பிறந்த நாள் விழா: நினைவிடத்தில் ராம்கோ சேர்மன் பி.ஆர்.வெங்கட்ராம ராஜா அஞ்சலி

ராஜபாளையம், ஜூலை 05-

குருபக்தமணி, ஸ்ரீதர்ம ரக்ஷகர், ஸ்ரீ பி.ஆர்.ராமசுப்பிரமணிய ராஜா அவர்களின் 90வது பிறந்த நாள் விழாவினை முன்னிட்டு இராஜபாளையத்தில் அன்னாரின் நினைவிடத்தில் நடைபெற்ற கீர்த்தனாஞ்சலி மற்றும் புஷ்பாஞ்சலி நிகழ்ச்சிகளில் ராம்கோ சேர்மன் பி.ஆர். வெங்கட்ராம ராஜா மற்றும் அவரது மனைவியார் பி.வி. நிர்மலா ராஜூ மற்றும் அவரது குமாரர் பி.வி.அபிநவ் ராமசுப்பிரமணிய ராஜா மற்றும் குடும்பத்தினர், ராம்கோ தொழில் நிறுவனங்களின் அலுவலர்களும் தொழிலாளர்களும் கலந்து கொண்டு அஞ்சலிகளை செலுத்தினார்கள்.

அதனை தொடர்ந்து ஸ்ரீ அபிநவ வித்யாதீர்த்த பாரதீ வேத பாடசாலையில் அமைந்துள்ள "குருபக்த மணி" "ஸ்ரீதர்மரக்ஷகர்" ஸ்ரீ பி.ஆர். ராமசுப்பிர மணிய ராஜா அவர்களின் திருவுருவச்சிலைக்கு பூஜைகள் நடைபெற்று,

அங்கிருந்து அன்னாரின் நினைவு ஜோதி ஓட்டத்தை ராம்கோ சேர்மன் ஸ்ரீ பி.ஆர். வெங்கட்ராம ராஜா அவர்கள் துவக்கி வைத்தார்கள். நினைவு ஜோதியை ராம்கோ டெக்ஸ்டைல் பிரிவு ஊழியர்கள் ஏந்தி வர, ஸ்ரீ சாரதாம்பாள் திருக்கோயில், அன்னாரின் இல்லமான "ராமமந்திரம்" வழியாக, கடைசியாக ராஜபாளையம் மில்ஸ் வந்தடைந்து அங்கே ராம்கோ சேர்மன் ஸ்ரீ பி.ஆர். வெங்கட்ராம ராஜா அவர்களால் "நினைவு ஜோதி" ஸ்தாபனம் செய்யப்பட்டு சிறப்பு பூஜைகள் நடைபெற்றன.

பிறந்த நாள் விழாவினை முன்னிட்டு, 4-7-2025 அன்று மாலை ஸ்ரீமதி க்ருதி பட் அவர்களின் கர்நாடக இசை நிகழ்ச்சி இராஜபாளையத்தில் உள்ள திருமலை திருப்பதி தேவஸ்தானம் கல்யாண மண்டபத்தில் நடைபெற்றது. பொதுமக்கள் திரளாக கலந்து கொண்டார்கள்.

அருப்புக்கோட்டை அமுதலிங்கேஸ்வரர் திருக்கோவிலில் சக்கரத்தாழ்வார் ஜெயந்தியை முன்னிட்டு சிறப்பு அபிஷேகம் ஆராதனைகள் நடைபெற்று சிறப்பு அலங்காரத்தில் சக்கராத்தாழ்வார் அருள் பாலித்த காட்சி.

புதிய ரேஞ்ச் ரோவர் ஸ்போர்ட் எஸ்வி பிளாக் எடிஷன்

சென்னை, ஜூலை 05-

கருப்பு நிறத்தில் மூழ்கி வெளிவந்தது போலத் தோன்றும் ரேஞ்ச் ரோவர் அதன் ரேஞ்ச் ரோவர் ஸ்போர்ட் எஸ்வி பிளாக் என்கிற காரின் தோற்றத்தை வெளியிட்டுள்ளது. இதில் நுணுக்கமான வேலைப்பாடுகளை நேர்த்தியாகவும், சமரசமின்றியும் கவனமாக மேற்கொண்டுள்ளது. ரேஞ்ச் ரோவர் ஸ்போர்ட் எஸ்வி கார்களுக்கே உரித்தான அல்டிமேட் லக்ஸரி பெர்ஃபார்மன்ஸ் எஸ்யூவி என்ற உயர்தர ஆடம்பர செயல்திறனை தக்கவைக்கும் வகையில் இந்த புதிய ரகம் அறிமுகம் செய்யப்பட்டுள்ளது.இது 2025 ஆம் ஆண்டின் பிற்பகுதியில் இந்த எஸ்யூவி-ஐ ஆர்டர் செய்யலாம். முழுமையான கருப்பு வண்ணத்தின் அழகிய, காலத்தால் அழியாத தோற்றத்தினை கொண்டாடும் இந்த கார் ரேஞ்ச் ரோவர் ஸ்போர்ட் வாடிக்கையாளர்களிடையே ஏற்கனவே மிகவும் பிரபலமான அம்சங்களை மேலும் மேம்படுத்தியுள்ளது.

இது குறித்து ரேஞ்ச் ரோவர் நிறுவனத்தின், உலகளாவிய நிர்வாக இயக்குனர், மார்ட்டின் லிம்பெர்ட் கூறுகையில், ரேஞ்ச் ரோவர் ஸ்போர்ட் எஸ்வி பிளாக் கார் ஆடம்பர ஸ்போர்டிங் வாகனத்தின் உயிரோட்டமாக விளங்குகிறது. இது ஒரு துணிச்சலான புரட்சியின் வெளிப்பாடாகும். தூய ஆற்றல் மற்றும் செயல்திறன் ஆகியவற்றை ஒரு மிடுக்கான, கவனத்தை ஈர்க்கும் சமரசமில்லா தோற்றத்துடன் இணைக்கும் ஒரு வாகனத்தை நாங்கள் உருவாக்கியுள்ளோம். ரேஞ்ச் ரோவரின் வடிவமைப்பு குழுவினர், இதற்கு முன்பு நாங்கள் வழங்கிய கருப்பு நிற பேக்ஸ் அல்லது ஆப்ஷன்களுக்கு அப்பால் சென்று, ஒவ்வொரு எக்ஸ்டீரியர் மற்றும் இன்டீரியர் பாகங்களுக்கும் ஒரு அதிநவீன நார்விக் பிளாக் டிரீட்மெண்ட்டை வழங்கியுள்ளனர் என்று கூறினார்.

எப்சன் நிறுவனம் இந்தியாவின் முதல் இங்க் டேங்க் பிரிண்டர் உற்பத்தி ஆலையை திறந்துள்ளது

சென்னை, ஜூலை 05-

செய்கோ எப்சன் கார்ப்பரேஷன் இந்தியாவில் முதன் முதலாக இன்க் டேங்க் பிரிண்டர் உற்பத்தி ஆலையை சென்னை நகரில் திறந்து வைத்துள்ளது. ரிக்குன் நிறுவனத்துடன் இணைந்து நிறுவப்பட்ட இந்த தொழிற்சாலை, உள்ளூர் உற்பத்தி மற்றும் நீடித்த வளர்ச்சிக்கான எப்சனின் உறுதியான முயற்சியை பிரதிபலிக்கிறது.எப்சனின் உலகளாவிய தலைவர் திரு ஜுங்கிச்சி யோஷிடா, இந்தியாவின் விரைவான பொருளாதார வளர்ச்சியும், டிஜிட்டல் முன்னேற்றமும் எப்சனுக்கு புதிய வாய்ப்புகளை வழங்குவதாக கூறினார். இந்த உற்பத்தி ஆலையைத் திறப்பது எப்சனின் வரலாற்றில் முக்கியமான நிகழ்வு என அவர் தெரிவித்தார்.

எப்சன் இந்தியா தலைவர் சம்பா மூர்த்தி, இந்த ஆலையை இந்திய சந்தையில் எப்சனின் வளர்ச்சிக்கான முக்கியக் கட்டமாகக் குறிப்பிடும் போது, உள்நாட்டில் உற்பத்தி மூலம் வாடிக்கையாளர்களுக்கு சிறந்த சேவையை வழங்குவோம் என தெரிவித்துள்ளார். இந்த உற்பத்தி நடவடிக்கை இந்திய அரசின் மேக் இன் இந்தியாதிட்டத்துடன் ஒத்துப்போகும் முயற்சியாகும் என்றும், தொழிற்சாலை மூலம் இந்தியாவின் பொருளாதார வளர்ச்சிக்கு பங்களிப்பாக இருப்பதாகவும் சம்பா மூர்த்தி கூறினார்.

ப்ரீதி சோடியாக் மிக்சர் கிரைண்டர் இந்தியாவை உலக வரைபடத்தில் இடம்பெறச் செய்தது

சென்னை, ஜூலை 05-

கொச்சியில் வெர்சுனி இந்தியா நிர்வாக இயக்குநர் மற்றும் தலைமை செயல் அதிகாரி குல்பஹார் தவ்ரானி தலைமையில் முக்கிய நிகழ்வு நடைபெற்றது. பிராண்ட் பங்குதாரர்கள், இன்ஃப்ளூயன்சர்கள் மற்றும் நுகர்வோர் கலந்து புதிய பொறியியல் மற்றும் மரபுகளை வெளிப்படுத்தினர். இந்த சாதனை இந்திய புதுமையின் சான்றாகவும், தொழில்நுட்ப திறனின் கொண்டாட்டமாகவும் விளங்குகிறது என்று குல்பஹார் தவ்ரானி தெரிவித்தார். ப்ரீதி சோடியாக் மிக்சர் கிரைண்டர் 750டபிள்யூவேகாடபிள்யூ5 மோட்டாருடன் வருகிறது. கடினமான சமையல் தேவைகளையும் எளிதாக கையாளக்கூடியது. அரைத்தல், பிஸுரத்தல் மற்றும் உணவு செயலாக்கம் ஆகியவை ஒரே கருவியில் செய்ய முடியும்.நான்கு நகரங்களில் 30 கடின பொருட்கள் தொடர்ச்சியாக அரைக்கப்பட்டன. எந்த இயந்திரமும் செயல்திறனில் குறைவின்றி இயங்கியது. உலக சாதனை புத்தக அதிகாரிகளிடமிருந்து அங்கீகாரம் கிடைத்தது.

டபிள்யூபிஆர் அதிகாரி அங்கிதா ஷா, உலர்ந்த மஞ்சள் முதல் கடினமான கல் வரை அரைக்கும் ப்ரீதி சோடியாக் பொறியியல் சிறப்பை நிரூபிக்கிறது என குறிப்பிட்டார்.ப்ரீதி நிறுவனம் அனைத்து தயாரிப்புகளுக்கும் ஆயுள் முழுவதும் இலவச சேவை வழங்கி வருகிறது. வெர்சுனி பிராண்டாக இருக்கும் ப்ரீதி, பிலிப்ஸ், காக்கியா, சேகோமற்றும் எல்'ஒஆர் பாரிஸ்டாபோன்ற பிராண்டுகளுடன் இணைந்து இந்தியாவின் முன்னணி உள் துறை சாதன நிறுவனமாக செயல்படுகிறது.

இந்த சாதனை இந்தியாவின் தயாரிப்பு திறனை மற்றும் உலகளாவிய சந்தையில் இந்திய தயாரிப்புகளின் நிலைப்பாட்டை வலுப்படுத்துகிறது.முக்கிய பேச்சாளர் குல்பஹார் தவ்ரானி வெர்சுனி இந்தியா, நிர்வாக இயக்குநர் மற்றும் தலைமை செயல் அதிகாரி.

மதுரை மாநகராட்சி சொத்து வரி விவகாரம்: நடவடிக்கை எடுக்கக்கோரி மதுரையில் வரும் 8-ம் தேதி அ.தி.மு.க. ஆர்ப்பாட்டம்

முன்னாள் அமைச்சர் செல்லூர் கே.ராஜூ தலைமையில் நடக்கிறது

மதுரை, ஜூலை 05-

மதுரை மாநகராட்சியில் சொத்து வரி முறைகேடுதி.மு.க.வினர் மீது நடவடிக்கை எடுக்கக்கோரி மதுரையில் வரும் 8-ந்தேதி அதி.மு.க. ஆர்ப்பாட்டம் முன்னாள் அமைச்சர் செல்லூர் கே.ராஜூ தலைமையில் நடக்கிறது.

மதுரையில் உள்ள வணிக நிறுவ னங்களுக்கு குடியிருப்புகளுக்கான வரி விகிதத்தை மாற்றம் செய்து மோசடியில் ஈடுபட்டு மதுரை மாநகராட்சிக்கு சுமார் 150 கோடி ரூபாய் வரை வருவாய் இழப்பு ஏற்பட்டுள்ளதாக கூறி மாநகராட்சி கமிஷனர் சித்ரா விஜயனிடம் மாநகராட்சி எதிர்க்கட்சித் தலைவர் சோலைராஜா தலைமையில் முன்னாள் அமைச்சர் செல்லூர் கே.ராஜூ கடந்த சில நாட்களுக்கு முன்பு மனு அளித்தனர்.

இந்த நிலையில் அதிமுக கவுன்சிலர்கள் கூட்டம் நேற அறு காளவாசல் பகுதியில் உள்ள மதுரை மேற்கு சட்டமன்ற தொகுதி உறுப்பினர் அலுவலகத்தில் முன்னாள் அமைச்சர் செல்லூர் கே. ராஜூ எம்.எல்.ஏ.தலைமையில் நடைபெற்றது. இதில் மாநகராட்சி எதிர்க்கட்சித் தலைவர் சோலைராஜா மற்றும் அ.தி.மு.க. நிர்வாகிகள் வில்லாபுரம் ராஜா, எம்.எஸ். பாண்டியன், ஆர்அண்ணாத்துரை, பா.குமார், பரவை ராஜா, கு.திரவியம், வி.பி.ஆர். செல்வகுமார், பேராசிரியர் ஜெயபால், சுப்பு, ஜீவானந்தம், விளாங்குடி சித்தன் பழங்காநத்தம் ராஜாராம் மற்றும் கவுன்சிலர்கள் சண்முக வள்ளி, ஜெ.மாணிக்கம், ஏ. மாயத்தேவன்,ரூபினிகுமார், பைக்காரா சுருப்புசாமி, வசந்தாதேவி, முத்துமாரி ஜெயக்குமார், நாகஜோதி சித்தன், எஸ்.எம்.டி.ரவி, பி.கே.எம். மாரிமுத்து, கிருஷ்ணமூர்த்தி, பிரேமா டிமிட்டிராவ், சொக்காயி உள்ளிட்ட பலரும் கலந்து கொண்டனர்.

இந்த கூட்டத்தில் முன்னாள் அமைச்சர் செல்லூர் கே.ராஜூ தலைமையில் வருகிற 8-ம் தேதி (செவ்வாய்க்கிழமை) பெத்தானியாபுரத்தில் அதி. மு.க. சார்பில் மாபெரும்கண்டன ஆர்ப்பாட்டம் நடத்துவது என்று முடிவு செய்யப்பட்டது.அ.தி.மு.க. பொதுச் செயலாளர் எடப்பாடி பழனிசாமி வழிக்காட்டுதலின்பேரில் நடைபெறும் இந்த ஆர்ப்பாட்டத்தில் மதுரை மாநகர் மாவட்ட அ.தி.மு.க. நிர்வாகிகள் மற்றும் பொதுமக்கள் திரளாக வேண்டும் பங்கேற்க வேண்டும். மதுரை மாநகராட்சியில் சொத்துவரி முறைகேட்டில் ஈடுபட்ட தி.மு.க. மண்டல தலைவர்கள் கவுன்சிலர்கள் உள்ளிட்ட அனைவரையும் பாரபட்சம் பார்க்காமல் விசாரணை நடத்தி நடவ டிக்கை எடுக்க வேண்டும். முறைகேட்டில் நேர்மையான விசாரணை தடைபெறும் வகையில் மாவட்ட கலெக்டர் மற்றும் மாநகராட்சி ஆணையாளர் தலைமையில் சிறப்பு குழு அமைத்து வேண்டும் . உள்ளிட்ட விசாரிக்க என்பது பல்வேறு கோரிக்கைகளை வலியுறுத்தி இந்த கண்டன ஆப்பாட்டம் நடைபெறுவதாக முன்னாள் அமைச்சர் செல்லூர் கே.ராஜூ எம்.எல்.ஏ. தெரிவித்தார்.

காரியாபட்டியில் புதிய ஒருங்கிணைந்த வேளாண்மை விரிவாக்க மையத்தை கலெக்டர் தொடங்கி வைத்தார்

விருதுநகர், ஜூலை 05-

முதல்வர்மு.க.ஸ்டாலின், விருதுநகர் மாவட்டம், காரியாபட்டி ஊராட்சி ஒன்றிய அலுவலக வளாகத்தில் வேளாண்மை - உழவர் நலத் துறை சார்பில், ரூ.2.75 கோடி மதிப்பில் புதிதாக அமைக்கப்பட்டுள்ள புதிய ஒருங்கிணைந்த வேளாண்மை விரிவாக்க மையத்தினை காணொலி காட்சி வாயிலாக திறந்து வைத்தார். அதனைத் தொடர்ந்து, புதிய ஒருங்கிணைந்த வேளாண்மை விரிவாக்க மையத்தில் மாவட்ட கலெக்டர் சுகபுத்ரா குத்துவிளக்கேற்றி பயன்பாட்டிற்கு தொடங்கி வைத்தார்.

விருதுநகர் மாவட்டத்தில் ஊட்டச்சத்து வழங்கும் விளைப்பொருட்களின் உற்பத்தியினை அதிகரித்து ஊட்டச்சத்துப் பாதுகாப்பினை உறுதி செய்திட, உழவர்களின் வருமானத்தை அதிகரித்திட தமிழ்நாடு அரசு மூலம் ஊட்டச்சத்து வேளாண்மை இயக்கம் என்னும் புதிய திட்டம்; 2025-26-ம் நிதியாண்டில் தொடங்கி வைக்கப்பட்டுள்ளது. இந்த ஊட்டச்சத்து வேளாண்மை இயக்கம் 2025-26 திட்டத்தின் கீழ், மாவட்டத்தில் உள்ள 11 ஊராட்சி ஒன்றியங்களில் தலா 25 தொகுப்புகள் வீதம் மொத்தம் 275 தொகுப்புகள் பயனாளிகளுக்கு வழங்கப்பட்டுள்ளது. இத்திட்டத்தின் கீழ் மரத்துவரை, காராமணி மற்றும் அவரை வகை விதைத் தொகுப்புகளும் மற்றும் தோட்டக்கலைத்துறை மூலம் வீட்டுத்தோட்டங்களில் வளர்க்க தக்காளி, கத்தரி, வெண்டை, மிளகாய், கொத்தவரை, கீரை வகைகள் போன்ற ஆறு வகையான காய்கறி விதைகள் அடங்கிய தொகுப்பும், பப்பாளி, கொய்யா, எலுமிச்சை ஆகிய மூன்று வகையான பழச்செடிகள் அடங்கிய தொகுப்பும் 100 சதவீத மானியத்தில் வழங்கப்பட்டது.

மேலும், இத்திட்டத்தின் கீழ் பயன் பெற உழவர் செயலியில் பதிவேற்றம் செய்யும், tnhorticulture.tn.gov.in வலைதளத்தில் பதிவு செய்யும் விவசாயிகளுக்கு முன்னுரிமையில் வழங்கப்படும். இந்நிகழ்ச்சியில், வேளாண்மை பொறியியல் துறையின் கீழ் வேளாண்மை இயந்திரமாக்குதல் உப இயக்கம்- திட்டத்தின் கீழ் பவர் டில்லர் 50 சதவீதம் மானியத்தில் மாவட்ட கலெக்டர் வழங்கினார். இந்நிகழ்ச்சியில், வேளாண்மை இணை இயக்குநர் நாச்சியார் அம்மாள், செயற்பொறியாளர் இந்திரா, உதவி இயக்குநர்கள், அரசு அலுவலர்கள், விவசாயிகள், உட்பட பலர் கலந்து கொண்டனர்.

சமூக நல்லிணக்கத்தை கடைபிடிக்கும் ஊராட்சிகளுக்கு சமூக நல்லிணக்க விருது

மாவட்ட கலெக்டர் சுகபுத்ரா தகவல்

விருதுநகர், ஜூலை 05-

சாதி பாகுபாடற்ற சமூக நல்லிணக்கத்தையும், சமூக ஒற்றுமையினையும் கடைபிடிக்கும் ஊராட்சிகளை ஊக்குவித்து கௌரவிக்கும் வகையில்,

தகுதி படைத்த 10 ஊராட்சிகளுக்கு சமூக நல்லிணக்க ஊராட்சி விருதுடன் தலா ரூபாய்.1 கோடி வழங்கப்படும் என தமிழ்நாடு அரசு அறிவித்துள்ளது.

இதனடிப்படையில், 2025-ஆம் ஆண்டிற்கான சமூக நல்லிணக்க ஊராட்சி விருது பெற விரும்புவோர் விண்ணப்பப் படிவத்துடன், அதற்குரிய ஆவணங்களையும் இணைத்து விண்ணப்பிக்கலாம்.

இவ்விருதுக்கான விண்ணப்பபடிவத்தைhttps://tinyurl.com/Panchayataward (அல்லது https://cms.tn.gov.in/cms-migrated/document/forms/Samooga-Nallinakka-Ooraatchi-Award-Application.pdf என்ற இணையதளத்திலிருந்து பதிவிறக்கம் செய்து கொள்ளலாம் அல்லது விருதுநகர் மாவட்ட ஆதிதிராவிடர் மற்றும் பழங்குடியினர் நல அலுவலகத்திலும் விண்ணப்பப் படிவத்தை பெற்றுக் கொள்ளலாம்.

பூர்த்தி செய்யப்பட்ட விண்ணப்ப படிவங்கள் உரிய ஆவணங்கள் மற்றும் புகைப்படத்துடன், விருதுநகர் மாவட்ட ஆதிதிராவிடர் மற்றும் பழங்குடியினர் நல அலுவலகத்தில் நேரடியாகவோ அல்லது அரசு தபால் அஞ்சல் மூலமாகவோ 15.07.2025 மாலை 06.00 மணி வரை பெறப்படும் எனவும், அதற்கு பின் பெறப்படும் விண்ணப்பங்கள் ஏற்றுக் கொள்ளப்பட மாட்டாது என மாவட்ட கலெக்டர் சுகபுத்ரா தெரிவித்துள்ளார்.

எல்.ஐ.சி ஊழியர்கள் சார்பில் மக்கள் சந்திப்பு பிரச்சார தொடக்கம்

போடி, ஜூலை 05-

தேனி மாவட்டம், பெரியகுளத்தில் பொதுத்துறை நிறுவனமான எல்ஐசி-யை வலிமைப்படுத்தவும், இன்சூரன்ஸ் துறையில் அன்னிய முதலீட்டு வரம்பை உயர்த்தாமல் இருக்கவும், ஆயுள், மருத்துவ இன்சூரன்ஸ் பிரீமியம் மீதான ஜிஎஸ்டி வரியை ரத்து செய்யவும் வலியுறுத்தி எல்ஐசி ஊழியர்களின் பொதுத்துறை பாதுகாப்பு மக்கள் சந்திப்பு பிரச்சாரத்துவக்க விழா நடைபெற்றது.

இவ்விழாவிற்கு பெரியகுளம் எல்.ஐ.சி கிளை தலைவர் நாகபாண்டி தலைமை தாங்கினார்.

இந்தியாவுக்கான மக்கள் இயக்க தலைவர் அன்புக்கரசன் துவக்கி வைத்தார்.

மதுரை கோட்டத் தலைவர் சுரேஷ், கோட்ட இணை செயலாளர் ரமேஷ்பாண்டியன், மார்க்சிஸ்ட் கம்யூ. தேனி மாவட்ட செயலாளர் ராமச்சந்திரன் மற்றும் மணிகார்த்திக் ஆகியோர் சிறப்புரையாற்றினர். கிளை பொறுப்பாளர் சரவணக்குமார் முகவர்களை கௌரவப்படுத்தினார்.

இவ்விழாவில் கிளை மேலாளர் முத்துச்சாமி, வளர்ச்சி அதிகாரி மோகன்ராம், பெரியகுளம், வத்தலக்குண்டு கிளை ஊழியர்கள், முகவர்கள் கலந்து கொண்டனர்.

கிளை பொருளாளர் சசிகுமார் நன்றி கூறினார்.

சேமனூர் கிராமத்தில் புரவி எடுப்பு விழா

பரமக்குடி, ஜூலை 05-

பரமக்குடி அருகே உள்ள போகலூர் ஒன்றியம் சேமனூர் கிராமத்தில் உள்ள ஸ்ரீ மருதாருடைய அய்யனார் ஸ்ரீ திரு மஞ்சுடைய அய்யனார் ஸ்ரீ ரெட்டச்சி அம்மன் கோயிலில் களியாட்டம் மற்றும் புரவி எடுப்பு விழா நடந்தது. அதையொட்டி கிராம மக்கள் அனைவரும் சேர்ந்து உரத்தூர் கிராமத்தில் தயார் செய்து வைக்கப்பட்டிருந்த புரவிகளை மேள தாளங்கள் முழங்க பூஜைகள் செய்து 6 கிலோமீட்டர் தூரம் தோளில் சுமந்து சேமனூர் கிராமத்திற்கு ஊர்வலமாக எடுத்து வந்தனர்.

அப்போது இளைஞர்களும் பொதுமக்களும் ஆட்டம் பாட்டத்துடன் ஒயிலாட்டம் ஆடிவந்தனர். பின்புகோவில் முன்பு புரவிகளை வைத்து நெற்கதிர்களை பரப்பி மழை பெய்ய வேண்டும், விவசாயம் செழிக்க வேண்டும் என சிறப்பு வழிபாடு நடத்தினர். இதில் சேமனூர் உள்பட சுற்றுப்புற கிராமங்களைச் சேர்ந்த ஏராளமான பொதுமக்கள் கலந்து கொண்டனர்.

மதுரை தெற்கு மாவட்ட தி.மு.க சார்பில் நலத்திட்ட உதவிகள்

மாவட்ட செயலாளர் சேடபட்டி மணிமாறன் வழங்கினார்

திருமங்கலம், ஜூலை 05-

தமிழக முன்னாள் முதல்வர் கலைஞரின் 102-வது பிறந்த நாளை முன்னிட்டு மதுரை தெற்கு மாவட்ட தி.மு.க செயலாளர் சேடபட்டி மு.மணிமாறன் ஏற்பாட்டின் பேரில் திருமங்கலம் தொகுதியில் வசித்திடும் சுமார் 1.50 லட்சம் பேருக்கு நலத்திட்ட உதவிகள் வழங்கப்பட்டு வருகிறது.அதன்படி திருமங்கலம் தொகுதி, கள்ளிக்குடி தெற்கு ஒன்றியம் எம்.புதுப்பட்டி, போத்தநதி கிராமங்களில் நடைபெற்ற நலத்திட்ட உதவிகள் வழங்கிடும் விழாவிற்கு மதுரை தெற்கு மாவட்ட தி.மு.க செயலாளர் சேடபட்டி மு.மணிமாறன் தலைமை வகித்தார்.கள்ளிக்குடி தெற்கு ஒன்றிய செயலாளர் பா.மதன்குமார் முன்னிலை வகித்து வரவேற்று பேசினார்.ஏராளமானோர் கலந்து கொண்ட இவ்விழாவில் மாவட்டச் செயலாளர் சேடபட்டி மு.மணிமாறன் சிறப்பாளராக கலந்து கொண்டு தலைமையேற்று 1200 பேருக்கு நலத்திட்ட உதவிகளை நேரில் வழங்கினார்.

அப்போது மாவட்டச் செயலாளர் சேடபட்டி மு.மணிமாறன் பேசுகையில்: இந்த ஆட்சி மக்களுக்கான ஆட்சி, மகளிருக்கான ஆட்சி. இதற்கு நற்சான்று கொடுக்கும் விதமாக 2026 சட்டமன்ற தேர்தலில் தி.மு.கவுக்கு நீங்கள் ஆதரவளித்திட வேண்டும். கொரோனா நிவாரண நிதி, இல்லம் தேடி கல்வி, மக்களை தேடி மருத்துவம், மகளிர் உரிமைத் தொகை, கல்வி உதவித் தொகை, விடியல் பயணம் என நலத்திட்டங்களை வழங்கிடும் முதல்வர் மு.க.ஸ்டாலின் ஆட்சி தொடர்ந்திட ஆதரவு தாருங்கள். விரைவில் விடுபட்ட மகளிர் உரிமைத் தொகை அனைவருக்கும் வழங்கப்படும். திமுகவுக்கு மட்டுமே நல்ல தலைமை உள்ளது. மக்களின் பேராதரவுடன் மு.க.ஸ்டாலின் இண்டாவது முறையாக முதல்வராவது நிச்சயம் என்று பேசினார்.

இதனை தொடர்ந்து அப்பகுதி மக்கள் ஆயிரக்கணக்கானோருக்கு சிக்கன் பிரியாணியுடன் கூடிய அறுசுவை அசைவ உணவு விருந்தினை மாவட்டச் செயலாளர் சேடபட்டி மு.மணிமாறன் துவக்கி வைத்து உணவு பரிமாறியதுடன் 15க்கும் மேற்பட்ட கிரிக்கெட் குழுக்களுக்கு கிரிக்கெட் மட்டை பந்து மற்றும் விளையாட்டு உபகரணங்களை வழங்கினார். இவ்விழாவில் ஒன்றிய செயலாளர்கள் ராமமூர்த்தி, பாண்டியன், தனசேகரன், நகர்மன்ற தலைவர் ரம்யா முத்துக் குமார், பேரூர் செயலாளர் வருசை முகமது, முத்துகணேசன்,மாவட்ட கவுன்சிலர் சரவணபாண்டியன் மாவட்ட அணி அமைப்பாளர்கள் சிவனேசன், பாண்டி முருகன், மற்றும் கட்சி நிர்வாகிகள் ஞானசேகரன். வழக்கறிஞர் கவிஸ்ரீதினேஷ், அழகுமலை, வடக்கம்பட்டி ராதாகிருஷ்ணன், கருவேலம்பட்டி வெற்றி, காளிதாஸ், குணசேகர், வேல்ச்சாமி, ஜெயக்குமார், முத்து, சூரிசுரேஷ், சேட்டு மற்றும் கள்ளிக்குடி தெற்கு ஒன்றிய கழக நிர்வாகிகள் உள்ளிட்ட ஏராளமானோர் கலந்து கொண்டனர்

கைது நடவடிக்கைக்கு பயந்து நிகிதா கோவையில் பதுங்கல்?

சிவகங்கை, ஜூலை 05-

அஜித்குமார் கொலை வழக்கில், கைது நடவடிக்கைக்கு பயந்து நிகிதா கோவையில் பதுங்கியிருப்பதாக கூறப்படுகிறது.

சிவகங்கை மாவட்டம் திருப்புவனத்தை அடுத்த மடப்புரம் பத்திரகாளியம்மன் கோவில் காவலாளியாக பணியாற்றியவர் அஜித்குமார் (வயது 28). தன் காரில் இருந்த நகைகள் மாயமாகி இருப்பதாக நிகிதா என்ற பெண் அளித்த புகார் தொடர்பாக அஜித்குமாரை போலீஸ் விசாரணைக்கு அழைத்து சென்றனர். அப்போது, மானாமதுரை தனிப்படை போலீசார் தாக்கியதில் கடந்த 29-ந் தேதி அஜித்குமார் உயிரிழந்தார். இந்த சம்பவம் தமிழகத்தில் பெரும் பரபரப்பை ஏற்படுத்தியது.

காவலாளி அஜித்குமார் மீது நகை திருட்டு புகார் கொடுத்த நிகிதா மீது தற்போது அனைவரது கவனமும் திரும்பியுள்ளது. நிகிதா மீது ஏற்கனவே பல்வேறு மோசடி புகார்கள் இருந்தது வெளிச்சத்துக்கு வந்துள்ளது. அவரால் பாதிக்கப்பட்ட பலர் போலீசில் புகார் அளித்த வண்ணம் உள்ளனர்.

இந்தநிலையில், கைது நடவடிக்கைக்கு பயந்து நிகிதா கோவையில் பதுங்கியிருப்பதாக கூறப்படுகிறது. இதுதொடர்பான வீடியோ காட்சி தற்போது சமூக வலைதளத்தில் வைரலாகி வருகிறது. கோவை-பொள்ளாச்சி சாலையில் உள்ள ஒரு ஓட்டலுக்கு நிகிதா, அவரது தாயார் ஒரு காரில் டிரைவருடன் வந்துள்ளனர். பின்னர் ஓட்டலில் அமர்ந்து அவர்கள் சாப்பிட்டுள்ளனர்.

இதைப்பார்த்த சிலர், அவர்களிடம் விசாரித்துள்ளனர்.

பின்னர் அவர்களை சிறைபிடித்து போலீசாருக்கு தகவல் தெரிவித்துள்ளனர். போலீஸ் நிலையத்துக்கும், கட்டுப்பாட்டு அறைக்கும் அவர்கள் தகவல் சொன்னதாக கூறப்படுகிறது. சுமார் 2 மணி நேரம் கடந்தும் போலீசார் யாரும் அங்கு செல்லாததால் தகவல் சொன்னவர்கள் ஏமாற்றம் அடைந்தனர்.

இதையடுத்து நிகிதாவை விடுவித்துவிட்டு அவர்கள் அங்கிருந்து சென்றனர். நிகிதா, தனது தாயாரை அழைத்துக்கொண்டு காரில் புறப்பட்டுச் சென்றுள்ளார். அந்த கார் கோவையை நோக்கிச் சென்றதாக நேரில் பார்த்தவர்கள் தெரிவித்தனர். இதனால் நிகிதா கோவையில் தஞ்சம் அடைந்து இருக்கலாம் என கூறப்படுகிறது.

கர்ப்பப்பை வாய் புற்றுநோய் மற்றும் பல புற்றுநோய் பாதிப்புகளை தவிர்க்க சிறுவயதில் ஹெச்.பி.வி.தடுப்பூசி செலுத்திகொள்வது அவசியம்

கோவை, ஜூலை 05-

சீரம் இன்ஸ்டிட்யூட் ஆஃப் இந்தியா தலைமையிலான நாடு தழுவிய பொது சுகாதார முன்முயற்சியின் ஒரு பகுதியாக, கான்கெர் ஹெட்ச்.பி.வி & கேன்சர் மாநாடு 2025 கோயம்புத்தூரில் தொடங்கியது. இந்தியாவில் அதிக எண்ணிக்கையிலான ஹெட்ச்.பி.வி தொடர்பான நோய்கள், குறிப்பாக கர்ப்பப்பை வாய்ப் புற்றுநோய், நாட்டில் பெண்கள் மத்தியில் இரண்டாவது பொதுவான புற்றுநோயாக உள்ளது. ஹெட்ச்.பி.வி மற்றும் புற்று நோயின், ஐசிஓ/ஐஏஆர்சி தகவல் மையத்தின் 2023க்கான அறிக்கைபடி, இந்தியா ஒவ்வொரு ஆண்டும் 1.23 லட்சத்திற்கும் அதிகமான புதிய கர்ப்பப்பை வாய்ப் புற்று நோய் வழக்குகளையும் 77,000க்கும் மேற்பட்ட இறப்புகளையும் பதிவு செய்கிறது. கூடுதலாக, இந்தியாவில் சுமார் 90% ஆசனவாய் புற்று நோய்களும் 63% ஆண்குறி புற்றுநோய்களும் ஹெட்ச்.பி.வி காரணமாக ஏற்படுகின்றன. கோயம்புத்தூரில் நடந்த நிகழ்வில், மருத்துவ நிபுணர்கள் குழு ஒன்று கூடி ஹெட்ச்.பி.வி-யின் பொது சுகாதாரத் தாக்கங்கள் குறித்து ஆழமாக விவாதித்தனர். குழுவில் பின் வருவோர் பங்கேற்றனர்.டாக்டர் டி.வி. சித்ரா பட் - பேராசிரியர் பிரிவுத் தலைவர்.

டாக்டர் கே. ஆரத்தி - எம்.டி & முன்னணி ஆலோசகர், மனு மருத்துவமனை, கோயம்புத்தூர். மையப் பொறுப்பு, கோயம்புத்தூர். இணைச்செயலாளர் தமிழ்நாடு இந்திய கருவுறுதல் சங்கம். துணைத் தலைவர். டாக்டர் பி. செந்தில்குமார், மூத்த உதவிப் பேராசிரியர், நியோனாட்டாலஜி, மருத்துவக் கல்லூரி மருத்துவமனை, டாக்டர் ஏ. ஜெயவர்தனாபேராசிரியர் மற்றும் தலைவர் - பி.எஸ்.ஜி மருத்துவ அறிவியல் மற்றும் ஆராய்ச்சி நிறுவனம் டாக்டர் ஜெயஸ்ரீ என். – மகளிர் மருத்துவ புற்றுநோயியல் நிபுணர், இணைப் பேராசிரியர். கோயம்புத்தூரில் உள்ள மேசோனிக் மெடிக்கல் சென்டர் ஃபார் சில்ட்ரன் மற்றும் ஸ்ரீராமகிருஷ்ணா மருத்துவமனையின் ஆலோசகர் & குழந்தை மருத்துவர், தேசிய ஐஏபி மாநாட்டின் பெடிகான் (2019) தலைவரான, டாக்டர் நந்தினி குமரன், அமர்வை நெறிப்படுத்தினார். விழிப்புணர்வுக்கான அவசரத் தேவை, இளம் பருவத்தினர் மற்றும் பெற்றோர்கள் இருவரையும் சென்றடைவதன் முக்கியத்துவம் மற்றும் தடுப்பு பராமரிப்புக்கு வழிகாட்டுவதில் சுகாதார வழங்குநர்களின் பங்கு ஆகியவற்றை எடுத்துரைத்தனர்.

கல்லீரல் அறுவை சிகிச்சையின் மூலம்

சென்னை எம்.ஜி.எம் ஹெல்த்கேர் மருத்துவமனை 48 வயது மதுரை நோயாளியை காப்பாற்றி சாதனை

மதுரை, ஜூலை 05-

சென்னை எம்.ஜி.எம் ஹெல்த்கேர் மருத்துவமனை முன்னணி கல்லீரல் மாற்று அறுவை சிகிச்சை நிபுணர், மதுரை லில்லி மிஷன் மருத்துவமனையின் கல்லீரல் சிகிச்சை நிபுணரின் ஆதரவுடன், 13 மணி நேர உயிருள்ள நபர் கல்லீரல் மாற்று அறுவை சிகிச்சையை வெற்றிகரமாகச் செய்து, 48 வயது மதுரை நோயாளின் உயிரைக் காப்பாற்றினார். கடுமையான மஞ்சள் காமாலை, வயிறு வீக்கம், உடல் சோர்வு, உணவுக் குழாயிலிருந்து ரத்தப்போக்கு மற்றும் படிப்படியான கல்லீரல் செயலிழப்பால் அவர் அவதிப்பட்டு வந்தார். அவர் சீராக குணமடைந்து, அறுவை சிகிச்சைக்குப் பிந்தைய 14 நாட்களுக்குள் மருத்துவமனையிலிருந்து டிஸ்சார்ஜ் செய்யப்பட்டார்.

நோயாளியின் மனைவி தனது கல்லீரலின் ஒரு பகுதியை தானம் செய்ய முன்வந்தார். உயிருள்ள நபர் நன்கொடை கல்லீரல் மாற்று அறுவை சிகிச்சை என்பது, நோய்வாய்ப்பட்ட கல்லீரலை நன்கொடையாளரின் கல்லீரலின் ஒரு பகுதியைக் கொண்டு மாற்றுவதாகும். வெட்டி எடுக்கப்பட்ட கல்லீரல் சில வாரங்களுக்குள் மீண்டும் தானாகவே வளர்ந்து விடும் என்பது குறிப்பிடத்தக்கது. இம்முறையில், நன்கொடையாளரின் உடற்கூறுகளை வரைபடமாக்க மேம்பட்ட 3D இமேஜிங் மற்றும் மெய்நிகர் அறுவை சிகிச்சை திட்டமிடல் பயன்படுத்தப்பட்டது. ரத்த இழப்பைக் குறைப்பதற்கும், அறுவை சிகிச்சை துல்லியத்தை உறுதி செய்வதற்கும் அல்ட்ராசவுண்ட், செயற்கை கிராஃப்ட் புனரமைப்பு மற்றும் துல்லியமான கருவிகளை அறுவை சிகிச்சை குழு பயன்படுத்தியது. அதே நேரத்தில் நிகழ் நேர இதய கண்காணிப்பு, அறுவை சிகிச்சை முடியும் வரை நோயாளியைப் பாதுகாத்தது.

இந்த நடைமுறையில் அறுவை சிகிச்சை நிபுணர்கள் மற்றும் மயக்க மருந்து நிபுணர்கள் மற்றும் கூடுதல் பணியாளர்கள் அடங்கிய 24 பேர் கொண்ட குழு பங்கேற்றது. எம்.ஜி.எம் ஹெல்த்கேரின் கல்லீரல் நோய்கள், மாற்று மற்றும் HPB அறுவை சிகிச்சை நிறுவனத்தின் மூத்த ஆலோசகர் மற்றும் இயக்குநர் டாக்டர். எஸ். தியாகராஜன் தலைமையில், மதுரை லில்லி மிஷன் மருத்துவமனையின் இரைப்பைக் குடலியல் நிபுணர், கல்லீரல் சிகிச்சை மற்றும் எண்டோஸ்கோபிஸ்ட் டாக்டர். ஏ.சி. அருண் ஆதரவுடன் இந்த மாற்று அறுவை சிகிச்சை நடத்தப்பட்டது.

இந்த சிக்கலான அறுவை சிகிச்சை குறித்து டாக்டர். எஸ். தியாகராஜன் கருத்து தெரிவிக்கையில், ''ஹெபடைடிஸ் பி மற்றும் சி போன்ற நாள்பட்ட வைரஸ் தொற்றுகள், மது அருந்துதல், உடல் பருமன் மற்றும் கொழுப்பு கல்லீரல் நோய் ஆகியவை கல்லீரல் செயலிழப்புக்கு முக்கிய காரணங்களாகும். சரியான நேரத்தில் நோய் கண்டறிதல் மற்றும் லேப்ராஸ்கோபிக் மற்றும் ரோபோடிக் கல்லீரல் அறுவை சிகிச்சைகள் உள்ளிட்ட நவீன அறுவை சிகிச்சை நுட்பங்களை மேற்கொள்வதன் மூலம், சிக்கலான அறுவை சிகிச்சையையும் வெற்றிகரமாக மேற்கொள்ள முடிகிறது. மதுரை பகுதி நோயாளிகளுக்கு எங்கள் கல்லீரல் மாற்று திட்டத்தில் 100 சதவீதம் வெற்றியை அடைந்துள்ளோம். தமிழக அரசின் முதலமைச்சர் சுகாதார காப்பீட்டுத் திட்டத்தின் கீழ் கல்லீரல் மாற்று அறுவை சிகிச்சையை முழுமையாக கட்டணம் இன்றி அனைவரும் மேற்கொள்ளலாம்'' என்றார்.

மதுரையின் முன்னணி இரைப்பைக் குடலியல் மற்றும் கல்லீரல் சிகிச்சை நிபுணர் டாக்டர். ஏ.சி. அருண் குறிப்பிடுகையில், ''தென் தமிழகம் முழுவதும் கல்லீரல் நோய் பாதிப்புகள் அதிகரித்து வருவதால், ஆரம்பகால கண்டறிதல் மற்றும் அணுகக்கூடிய மாற்று சிகிச்சை சேவைகளின் தேவை முன்னெப்போதையும் விட அதிகமாக உள்ளது. எம்.ஜி.எம் ஹெல்த்கேர் உடனான எங்கள் ஒத்துழைப்பு மதுரையிலேயே நோயாளிகளுக்கு மேம்பட்ட கல்லீரல் சிகிச்சையை கொண்டு வர எங்களுக்கு உதவியுள்ளது. இந்த சிக்கலான அறுவை சிகிச்சை, சரியான நேரத்தில் சிகிச்சை மற்றும் பலதுறை குழுப்பணி என்ன சாதிக்க முடியும் என்பதற்கு ஒரு சான்றாகும்,'' என்றார்.

Printed Published and Owned
by **S.Manimaran,**
Printed at Manimaran
Printers at **9**, Dindigul
Main Road, vilangudi,
Madurai - 625 018.
Phone: 0452- 2668165,
0452- 2668185,
E-Mail: maduraiedi@thinaboomi.com
RNI Regn. No.61494 /94

பொது அறிவிப்பு

திண்டுக்கல் மாவட்டம், பழனி வட்டம், கிழக்கு ஆயக்குடி கிராமம், அண்ணா நகர், கதவு எண். 370-ல் வசித்து வரும் ஆ.சரவணன் அவர்கள் மகன் இந்து, சுமார் 21 வயதுள்ள S.கவியரசன் ஆகிய எம் கட்சிக்காரர் கொடுத்த தகவலின் பேரில் கொடுக்கும் பொது அறிவிப்பு.

எமது கட்சிக்காரர் கடந்த 30.05.2025-ம் தேதி காலை சுமார் 10.11 மணியளவில் பழனி அருள்மிகு பழனியாண்டவர் கலை மற்றும் பண்பாட்டுக் கல்லூரியில் இளங்கலை (ஆங்கிலம்) B.A.(English) படிப்பை முடித்ததற்கான எமது கட்சிக்காரரின் பெயரில் உள்ள அசல் மாற்றுச் சான்றிதழை (Transfer Certificate) பழனி வட்டம், ஆயக்குடி கிராமம், சந்தைப்பேட்டை அருகே உள்ள ஜெராக்ஸ் கடையில் ஜெராக்ஸ் நகல் எடுப்பதற்காக கொண்டு சென்ற போது வழியில் எங்கோ தவறிவிட்டது. ஷை அசல் மாற்றுச் சான்றிதழை (Transfer certificate) அக்கம் பக்கம் தேடிப்பார்த்தும் விசாரித்துப் பார்த்தும் கிடைக்கப் பெறவில்லை. ஷை ஆவணத்தை யாரேனும் எடுத்திருந்தால் அதனை எமது விலாசத்திற்கோ (அ) எமது கட்சிக்காரரின் விலாசத்திற்கோ அனுப்பி வைக்குமாறும் (அ) தகவல் கொடுக்குமாறும் இந்த அறிவிப்பின் மூலம் கேட்டுக் கொள்ளப்படுகிறது.

திரு. P.காளிமுத்து, B.Sc.,B.L., வழக்கறிஞர்/நோட்டரிபப்ளிக்,
செல்:9865282969
No.3, காமராஜர் கார்ப்ளக்ஸ், அரசு மருத்துவமனை எதிரில்,
திண்டுக்கல் ரோடு, பழனி-624 601

வருவாய் கோட்டாட்சியர் நீதிமன்றம், சிவகங்கை
ந.க.அ1/2894/2025
அறிவிப்பு

சிவகங்கை மாவட்டம், மானாமதுரை வட்டம், கீழப்பசலை அஞ்சல், ஆதனூர் கிராமம் க.எண்.746, என்ற முகவரியில் வசிக்கும் திரு. சுப்பிரமணி த/பெ பம்பையன் என்பவரின் மகன் சங்குப்பாண்டி என்பவர் கடந்த 15.06.1998-ம் தேதியன்று மேற்படி முகவரியில் பிறந்தார்.மேற்படி பிறப்பை பதிவு செய்யாமல் போய்விட்டது. இந்த பிறப்பினை பதிவு செய்ய வேண்டி சிவகங்கை உட்கோட்ட நிர்வாக நடுவர் மற்றும் உதவி ஆட்சியர் அலுவலகத்தில் மனு தாக்கல் செய்யப்பட்டுள்ளது. மேற்படி பிறப்பினை பதிவு செய்வது தொடர்பாக எவருக்கேனும் ஏதேனும் ஆட்சேபனை இருப்பின் இந்த அறிவிப்பு செய்யப்பட்ட நாளிலிருந்து 10 தினங்களுக்குள் சிவகங்கை உட்கோட்ட நிர்வாக நடுவர் மற்றும் உதவி ஆட்சியர் அலுவலகத்தில் தங்களது ஆட்சேபனையை எழுத்துப்பூர்வமாக தெரிவிக்கலாம். அவ்வாறு ஆட்சேபனை எதுவும் வரப்பெறவில்லையெனில், விசாரணை மற்றும் முன்னிடப்பட்டுள்ள ஆவணங்களின் அடிப்படையில் மனுதாரர் கோரியவாறுள்ள பிறப்பினை பதிவு செய்ய உத்தரவுகள் பிறப்பிக்க கோரப்படும் என்ற விவரம் இதன் மூலம் அறிவிக்கலாயிற்று.

சுப்பிரமணி,
மனுதாரர்.

IN THE COURT OF THE HON'BLE SPECIAL DISTRICT JUDGE, SALEM.
I.A.No. 1293/2025 in M.C.O.P.No. 2232/2023

1. Chinnammal
W/o. Late. Govindan (Aged 66)
2. G.Thulasimani
S/o. Late. Govindan (Aged 29)
3. G.Balaji
W/o. Late. Govindan (Aged 28)
4. G.Elango
W/o. Late. Govindan (Aged 27)
Both All Residing Address :
Adhi Dravidar Street, Palaiya Colony, Omalur TK, Salem DT.
...Petitioners
/Vs/
R1. Anbalagan, S/o. Irulappan,
D.No.2/180-A, Senkundrapuram, Virudhunagar (DT).
...1st Respondent

Notice to 1st Respondent

Take notice that the above named petitioner has filed a claim compensation petition against you before this Hon'ble Court. If you have got any objection, you may either directly or through a lawyer appear before this Hon'ble Court on **15.07.2025** at **10.30 a.m.** or file your objections. Failing which the case will be decided exparte.

/By Court Order/
B.BALAJI, B.Sc.,B.L.,
Advocate, Salem.

சார்பு நீதிமன்றம் தேனி
I.A. No.4/2023 -in-
O.S. No. 59/2019
தவமணி மற்றும் இருவர்
... மனுதாரர்கள்/ மனுதாரர்கள்/ வாதிகள்
...எதிர்...
ராஜேந்திரன்,
S/o.அம்மாவாசி தேவர்,
முத்தனம்பட்டி, கோவில்பட்டி கிராமம். ஆண்டிபட்டி தாலுகா. தேனி மாவட்டம்.
22 ம் எதிர்மனுதாரர் /22ம் எதிர்மனுதாரர்/22ம் பிரதிவாதி
அறிவிப்பு

மேற்படி நம்பரில் தள்ளுபடியான Amendment மனுவை Restore செய்ய மனுத்தாக்கல் செய்து 14.07.2025 ம் தேதி வாய்தா ஏற்பட்டுள்ளதில், தங்களுக்கு ஏதேனும் ஆட்சேபணை இருந்தால் நேரிலோ அல்லது வழக்கறிஞர் மூலமாகவோ சமூகம் நீதிமன்றத்தில் காலை 10.00 மணியளவில் ஆஜராகி ஆட்சேபணையை தெரிவித்துக் கொள்ள வேண்டியது, தவறும்பட்சம் உங்களுக்கு எதிராக ஒருதலைபட்ச உத்தரவு பிறப்பித்து தீர்மானிக்கப்படும் என்பதற்கு இந்த அறிவிப்பு கொடுக்கப்படுகிறது.

S. கணபதி, B.A., B.L.,
வழக்கறிஞர்,
திருமங்கலம்.

சார்பு நீதிமன்றம் தேனி
I.A. No.5/2023 -in-
I.A. No.2/2020 -in-
O.S. No. 59/2019
தவமணி மற்றும் இருவர்
... மனுதாரர்கள்/ மனுதாரர்கள்/ வாதிகள்
...எதிர்...
ராஜேந்திரன்,
S/o.அம்மாவாசி தேவர்,
முத்தனம்பட்டி, கோவில்பட்டி கிராமம். ஆண்டிபட்டி தாலுகா. தேனி மாவட்டம்.
22 ம் எதிர்மனுதாரர் /22ம் எதிர்மனுதாரர்/22ம் பிரதிவாதி
அறிவிப்பு

மேற்படி நம்பரில் தள்ளுபடியான Amendment மனுவை Restore செய்ய மனுத்தாக்கல் செய்து 14.07.2025 ம் தேதி வாய்தா ஏற்பட்டுள்ளதில், தங்களுக்கு ஏதேனும் ஆட்சேபணை இருந்தால் நேரிலோ அல்லது வழக்கறிஞர் மூலமாகவோ சமூகம் நீதிமன்றத்தில் காலை 10.00 மணியளவில் ஆஜராகி ஆட்சேபணையை தெரிவித்துக் கொள்ள வேண்டியது, தவறும்பட்சம் உங்களுக்கு எதிராக ஒருதலைபட்ச உத்தரவு பிறப்பித்து தீர்மானிக்கப்படும் என்பதற்கு இந்த அறிவிப்பு கொடுக்கப்படுகிறது.

S. கணபதி, B.A., B.L.,
வழக்கறிஞர்,
திருமங்கலம்.

காரியாபட்டி ஊராட்சிகளில் அரசின் திட்டங்கள் மக்களிடம் சென்றடைகிறதா? கலெக்டர் ஆய்வு

விருதுநகர், ஜூலை 05-

அருப்புக்கோட்டை மற்றும் காரியாபட்டி ஊராட்சி ஒன்றியத்திற்குட்பட்ட பல்வேறு பகுதிகளில் மாவட்ட கலெக்டர் சுகபுத்ரா,நேரில் சென்று பார்வையிட்டு ஆய்வு செய்து, அரசின் மூலம் செயல்படுத்தப்பட்டு வரும் பல்வேறு அரசு திட்டப்பணிகள் மற்றும் நலத்திட்டங்களின் பயன்கள், கருத்துக்கள் குறித்து பயனாளிகளிடம் கலந்துரையாடினார். காரியாபட்டி ஊராட்சி ஒன்றியம், மல்லாங்கிணறு பேரூராட்சியில் இலங்கை தமிழர் மறுவாழ்வு முகாமில் ரூ.230.50 இலட்சம் மதிப்பில் கட்டப்பட்டு வரும் 40 குடியிருப்பு வீடுகளின் தரம் குறித்தும், ஏற்படுத்தப்பட்டுள்ள அடிப்படை வசதிகள் குறித்தும், பின்னர், காரியாபட்டி ஊராட்சி ஒன்றியம், மீனாட்சிபுரம் ஊராட்சியில் 12 ஆம் வகுப்பு முடித்து, உயர்கல்வி சேர்க்கைக்கு விண்ணப்பிக்காத மாணவியின் வீட்டிற்கு சென்று நேரில் சந்தித்து, உயர்கல்விக்கு விண்ணப்பிக்காதற்கான காரணங்கள், குடும்ப சூழ்நிலைகள் மற்றும் குறைகளை கேட்டறிந்து, அவர்களுக்கு உரிய அறிவுரை மற்றும் ஆலோசனைகளை மாவட்ட கலெக்டர் வழங்கி, உயர்கல்வி பயில வலியுறுத்தினார். அதனைத்தொடர்ந்து, டி.கடம்பங்குளம் ஊராட்சியில், சிறுபாசன குளங்களை புனரமைக்கும் திட்டத்தின் கீழ், ரூ.9.85 இலட்சம் மதிப்பில் தொடுவன்பட்டி கண்மாய் தூர்வாரப்பட்டு வரும் பணியினை பார்வையிட்டு ஆய்வு செய்தார்.

கம்பிக்குடி ஊராட்சியில், மகாத்மா காந்தி தேசிய வேலை உறுதி திட்டத்தின் கீழ், ரூ.9.12 இலட்சம் மதிப்பில், வனத்துறை சார்பாக அமைக்கப்பட்டுள்ள நர்சரி பண்ணையில் மரக்கன்றுகள் உருவாக்கப்பட்டு வருவதையும் நேரில் சென்று பார்வையிட்டு ஆய்வு செய்தார். காரியாபட்டி ஊராட்சி ஒன்றியம், முடுக்கன் குளம் ஊராட்சியில் உள்ள அங்கன்வாடி மையத்தினை மாவட்ட கலெக்டர் நேரில் சென்று பார்வையிட்டார். மேலும், நடைபெற்று வரும் பணிகளை விரைவாகவும், தரமானதாகவும் குறிப்பிட்ட காலத்திற்குள் முடித்து பொதுமக்களின் பயன்பாட்டிற்கு கொண்டுவர சம்மந்தப்பட்ட அரசு அலுவலர்களை மாவட்ட கலெக்டர்சுகபுத்ரா அறிவுறுத்தினார். இந்த ஆய்வின் போது, வட்டாட்சியர்கள், வட்டார வளர்ச்சி அலுவலர்கள், பொறியாளர்கள், உதவிப் பொறியாளர்கள், அரசு அலுவலர்கள் உட்பட பலர் கலந்து கொண்டனர்.

மாண்புமிகு சார்பு நீதிமன்றம், முசிறி
E.P.No.4/2023 in O.S.No.214/2007 TRY

புரவி,
த/பெ.மகாலிங்க முத்துராஜா
மஞ்சமேடு, காட்டுப்புத்தூர்,
தொட்டியம் தாலுக்கா,
திருச்சி மாவட்டம்.
– மனுதாரர்/ வாதி
– எதிர் –
1.சத்தியலட்சுமி, த/பெ.ஹரி நாயுடு,
2.பிரசன்ன வெங்கடாஜலபதி,
த/பெ.ஹரி நாயுடு,
வி.மேட்டுப்பட்டி, உட்கடை,
வடமதுரை,
வேடசந்தூர் தாலுக்கா,
திண்டுக்கல் மாவட்டம்.
– 8,9–ம் எதிர்மனுதாரர்கள்/ பிரதிவாதிகள்

அறிவிப்பு

மனுதாரர் தாக்கல் செய்துள்ள நிறைவேற்று மனுவில் ஹரி நாயுடு மகள் ஆதிலட்சுமியை எதிர்மனுதாரராக சேர்ப்பதற்கு மனு தாக்கல் செய்து மேற்படி நிறைவேற்று மனுவின் வாய்தா 24.07.2025–ம் தேதி போடப்பட்டுள்ளது. மேற்படி எதிர்மனுதாரர்கள் தாங்கள் நேரிலோ அல்லது வழக்கறிஞர் மூலமாகவோ காலை 10.00 மணிக்கு மேற்படி நீதிமன்றத்தில் ஆஜர் ஆகவும். தவறும்பட்சத்தில் தங்களுக்கு எதிராக ஒருதலைப்பட்சமாக உத்திரவு பிறப்பிக்கப்படும் என்பதை அறியவும்.

C.சண்முகவேலு M.Com.,B.L,.
வழக்கறிஞர்/ நோட்டரி பப்ளிக்,
காட்டுப்புத்தூர், தொட்டியம்.

ENROLMENT NOTICE

After ten days of the publication of this notice and within three months thereafter I, NAGALAKSHMI.N, D/O, A.NAGARAJ, Aged 24, Permanently residing at No: 17/21, VIVEGANANDAR STREET, KULALAR PALAIYAM, BODINAYAKANUR - 625513, Theni District intend having my enrolment as an advocate moved before the Bar Council of Tamil Nadu and Puduchery, Bar Council Buildings, High Court Campus, Chennai-104. Those who have any valid objections may notify the same to the Bar Council within 10 days.

NAGALAKSHMI.N

ENROLMENT NOTICE

After ten days of the publication of this notice and within three months thereafter I, M. Kanagaraj, S/o, M. Mahalingam, D.O.B:01.11.2003, Aged 22 years, permanently Residing at 68, Pacheri, Tiruchuli Taluk, Virudhunagar District, Tamilnadu-626 129 intend having my enrolment as an advocate moved before the Bar Council of Tamilnadu & Puducherry, Bar Council Buildings, High Court Campus, Chennai-104.
Those who have any valid objections may, notify the same to the Bar Council within 10 days.

M. KANAGARAJ

மாண்புமிகு உட்கோட்ட நடுவர் நீதிமன்றம் மற்றும் வருவாய் கோட்டாட்சியர் அலுவலகம்.
திருமங்கலம்.
ந.க.எண்.2955/2025/ஆ2

இனியா, க/பெ.ஜெயக்கொடி
முல்லை நகர், மீனாம்பாள்புரம்
மதுரை வடக்கு, மதுரை.
—— மனுதாரர்
— எதிர் —
உயர்திரு.வருவாய் கோட்டாட்சியர் அவர்கள்
வருவாய் கோட்டாட்சியர் அலுவலகம்
திருமங்கலம், மதுரை மாவட்டம்.
—— எதிர்மனுதாரர்

அறிவிப்பு

மேற்படி மனுதாரராகிய நான், எனது தந்தை M.போஸ், த/பெ.முத்தையா தேவர் என்பவர் கடந்த 20.06.2002-ம் தேதி கள்ளிக்குடி வட்டம்,இலுப்பக்குளம் உள்ள எங்களது வீட்டில் வைத்து இறந்ததை பதிவு செய்து உத்தரவிட வேண்டி திருமங்கலம் வருவாய் கோட்டாட்சியர் அலுவலகத்தில் மனு தாக்கல் செய்துள்ளேன். அம்மனு மீதான விசாரணைக்கான வாய்தா வருவாய் கோட்டாட்சியர் அலுவலகம், திருமங்கலம் முன்பாக நடைபெறுகிறது.இதில் யாருக்கேனும் ஆட்சேபணை இருப்பின் இந்த அறிவிப்பு வெளியிடப்பட்ட 30 தினங்களுக்குள் காலை 11.00 மணிக்கு மேற்படி கனம் திருமங்கலம் உட்கோட்ட நடுவர் முன்பு ஆஜராகி தங்களது ஆட்சேபணையை தெரிவித்துக் கொள்ளலாம்.

மனுதாரர்
இனியா
மீனாம்பாள்புரம், மதுரை.

கனம் சார்பு நீதிமன்றம்.
உ.சிலம்பட்டி.
MCOP.No:9/2025

முருகேசன்
—— மனுதாரர்
——எதிரிடை——
பாலகிருஷ்ணன், S/o.ரத்தினம்
5/158,அண்ணாமலைபுரம்
திருமோசூர், மதுரை கிழக்கு
மதுரை மாவட்டம்.
—— 2-ம் எதிர்மனுதாரர்

அறிவிப்பு

மேற்படி மனுதாரருக்கு கடந்த 14.01.2025ம் தேதியில் உசிலம்பட்டி பாலா மருத்துவமனை எதிரில் தாங்களது வாகனமான TN59 DB 3571 DUKE MOTOR CYCLE ஏற்படுத்திய வாகன விபத்திற்கு இழப்பீடு கோரி மேற்படி எண்ணில் மேற்படி நீதிமன்றத்தில் வழக்கு தாக்கல் செய்துள்ளனர்.மேற்படி வழக்கு வரும் 16.07.2025-ம் தேதியில் வாய்தா போடப்பட்டுள்ளது. மேற்படி வழக்கில் தங்களுக்கு ஏதேனும் ஆட்சேபணை இருந்தால் மேற்படி 16.07.2025-ம் தேதியில் காலை 10.30மணியளவில் மேற்படி நீதிமன்றத்தில் ஆஜராகி தங்களது ஆட்சேபணையை தெரிவித்துக் கொள்ளலாம் என இதன் மூ

டெஸ்ட் கிரிக்கெட்டில் புதிய மைல்கல்:

குறைந்த வயதில் சதம் அடித்து சச்சினை முந்திய சுப்மன் கில்

பர்மிங்காம், ஜூலை 05-

டெஸ்ட் கிரிக்கெட் வரலாற்றில் குறைந்த வயதில் சதம் அடித்த 2-வது இந்திய கேப்டன் என்ற மாபெரும் சாதனையை சுப்மன் கில் படைத்துள்ளார்.

587 ரன்கள் குவிப்பு...

இந்தியா - இங்கிலாந்து அணிகள் இடையிலான 5 ஆட்டங்கள் கொண்ட டெஸ்ட் தொடரின் 2-வது போட்டி பர்மிங்காமில் தொடங்கியது. இதில் டாஸ் வென்ற இங்கிலாந்து கேப்டன் பென் ஸ்டோக்ஸ் பந்து வீச்சை தேர்வு செய்தார். அதன்படி முதலில் பேட் செய்த இந்திய அணி முதல் இன்னிங்சில் 151 ஓவர்களில் 587 ரன்கள் குவித்து ஆல்-அவுட் ஆனது.

சுப்மன் கில் 269 ரன்....

அதிகபட்சமாக இந்திய கேப்டன் சுப்மன் கில் 269 ரன்கள் அடித்தார். இங்கிலாந்து தரப்பில் சோயிப் பஷீர் 3 விக்கெட்டும், ஜோஷ் டாங்கு, கிறிஸ் வோக்ஸ் தலா 2 விக்கெட்டும் கைப்பற்றினார். பின்னர் தனது முதல் இன்னிங்சை தொடங்கிய இங்கிலாந்து அணி 2-வது நாள் ஆட்டநேர முடிவில் 20 ஓவர்களில் 3 விக்கெட்டுக்கு 77 ரன்கள் அடித்திருந்தது. ஜோ ரூட் 18 ரன்களுடனும் , ஹாரி புரூக் 30 ரன்களுடனும் களத்தில் இருந்தனர். இத்தகைய சூழலில் 3-வது நாள் ஆட்டம் நேற்று நடைபெற்றது.

குறைந்த வயதில்....

முன்னதாக இந்த ஆட்டத்தில் இரட்டை சதம் அடித்த இந்திய கேப்டன் சுப்மன் கில்லின் தற்போதைய வயது 25 ஆண்டு 298 நாட்கள். இதன் மூலம் டெஸ்ட் கிரிக்கெட் வரலாற்றில் குறைந்த வயதில் சதம் அடித்த 2-வது இந்திய கேப்டன் என்ற மாபெரும் சாதனையை சுப்மன் கில் படைத்துள்ளார். இதற்கு முன்னர் சச்சின் (26 ஆண்டு 189 நாட்கள்) 2-வது இடத்தில் இருந்தார்.

குறைந்த வயத்தில் சதம்:

1. மன்சூர் அலிகான் பட்டோடி - 23 ஆண்டு 39 நாட்கள்
2. சுப்மன் கில் - 25 ஆண்டு 298 நாட்கள்
3. சச்சின் - 26 ஆண்டு 189 நாட்கள்
4. விராட் கோலி - 27 ஆண்டு 260 நாட்கள்

ஹாரி புரூக் - ஜேமி சுமித் அபாரம்:

சரிவிலிருந்து மீண்ட இங்கி.,

பர்மிங்காம், ஜூலை 05-

இந்தியாவுக்கு எதிரான 2-வது டெஸ்டின் முதல் இன்னிங்சில் ஹாரி புரூக் மற்றும் ஜேமி சுமித் இருவரும் சதமடித்துள்ளனர். இவர்களின் சிறப்பான ஆட்டத்தால் இங்கிலாந்து அணி சரிவிலிருந்து மீண்டது.

587 ரன்கள் குவிப்பு...

இந்தியா - இங்கிலாந்து அணிகள் இடையிலான 5 ஆட்டங்கள் கொண்ட டெஸ்ட் தொடரின் 2-வது போட்டி பர்மிங்காமில் கடந்த 3 தினங்களுக்கு முன் தொடங்கியது. இதில் டாஸ் வென்ற இங்கிலாந்து கேப்டன் பென் ஸ்டோக்ஸ் பந்து வீச்சை தேர்வு செய்தார். அதன்படி முதலில் பேட் செய்த இந்திய அணி முதல் இன்னிங்சில் 151 ஓவர்களில் 587 ரன்கள் குவித்து ஆல்-அவுட் ஆனது. அதிகபட்சமாக இந்திய கேப்டன் சுப்மன் கில் 269 ரன்கள் அடித்தார். இங்கிலாந்து தரப்பில் சோயிப் பஷீர் 3 விக்கெட்டும், ஜோஷ் டாங்கு, கிறிஸ் வோக்ஸ் தலா 2 விக்கெட்டும் கைப்பற்றினார்.

3-வது நாள் ஆட்டம்...

பின்னர் தனது முதல் இன்னிங்சை தொடங்கிய இங்கிலாந்து அணி 2-வது நாள் ஆட்டநேர முடிவில் 20 ஓவர்களில் 3 விக்கெட்டுக்கு 77 ரன்கள் அடித்திருந்தது. ஜோ ரூட் 18 ரன்களுடனும் , ஹாரி புரூக் 30 ரன்களுடனும் களத்தில் இருந்தனர். இத்தகைய சூழலில் 3-வது நாள் ஆட்டம் நேற்று தொடங்கியது. ஆட்டம் தொடங்கிய சிறிது நேரத்திலேயே ஜோ ரூட் (22 ரன்கள்), பென் ஸ்டோக்ஸ் (0) அடுத்தடுத்து ஆட்டமிழந்தனர். இருவரின் விக்கெட்டையும் ஒரே ஓவரில் சிராஜ் காலி செய்தார். இதனால் இங்கிலாந்து அணி 84 ரன்களுக்குள் 5 விக்கெட்டுகளை இழந்து தடுமாறியது.

ஹாரி புரூக் - சுமித்...

இந்த இக்கட்டான சூழலில் 6-வது விக்கெட்டுக்கு கைகோர்த்த ஹாரி புரூக் - ஜேமி சுமித் கூட்டணி சிறப்பாக விளையாடி அணியை சரிவிலிருந்து மீட்டது. இந்திய பந்துவீச்சை அதிரடியாக எதிர்கொண்ட இந்த ஜோடியில் இருவரும் சதமடித்து அசத்தினர். இவர்களின் பார்ட்னர்ஷிப்பை உடைக்க முடியாமல் இந்திய அணி திணறி வருகிறது. அத்துடன் இவர்களது பார்ட்னர்ஷிப்பும் 200 ரன்களை கடந்து செல்கிறது.

தற்போது வரை இங்கிலாந்து அணி 61 ஓவர்களில் 5 விக்கெட்டுகளை இழந்து 304 ரன்கள் அடித்துள்ளது. ஹாரி புரூக் 113 ரன்களுடனும், ஜேமி சுமித் 134 ரன்களுடனும் களத்தில் உள்ளனர்.

வரலாற்று சாதனை

டெஸ்ட் கிரிக்கெட் வரலாற்றில் இந்தியாவுக்கு எதிராக 6-வது விக்கெட் அல்லது அதற்கும் கீழே 200+ ரன்கள் பார்ட்னர்ஷிப் அமைத்த முதல் இங்கிலாந்து ஜோடி என்ற வரலாற்று சாதனையை ஹாரி புரூக் - ஜேமி சுமித் கூட்டணி படைத்துள்ளது. இதற்கு முன்னர் ஜோ ரூட் - ஜேம்ஸ் ஆண்டர்சன் கூட்டணி 198 ரன்கள் பார்ட்னர்ஷிப் அமைத்திருந்ததே அதிகபட்சமாக இருந்தது.

செஸ் விளையாடவே பிடிக்கவில்லை:

குகேஷிடம் தோற்ற கார்ல்சென் விரக்தி

சாக்ரப், ஜூலை 05-

தற்போதைக்கு தனக்கு செஸ் விளையாடவே பிடிக்கவில்லை என்று உலகின் நம்.1 வீரரான மாக்னஸ் கார்ல்சென் தெரிவித்துள்ளார்.

கார்ல்செனுடன்...

குரேஷியாவில் நடைபெறும் சூப்பர் யுனைடெட் ரேபிட் & பிளிட்ஜ் தொடரின் 6-ஆவது சுற்றில் உலக சாம்பியனும் தமிழக வீரருமான குகேஷ் முன்னாள் உலக சாம்பியனும் உலகின் நம்.1 வீரரான மாக்னஸ் கார்ல்செனும் மோதினார்கள். குகேஷ் கறுப்பு நிற காய்களுடனும் கார்ல்சென் வெள்ளை நிற காய்களுடன் விளையாடினார்கள். இந்தப் போட்டியில் குகேஷின் 49-ஆவது நகர்த்தலில் கார்ல்சென் தனது தோல்வியை ஒப்புக் கொண்டார்.

2 முறை தோல்வி...

சமீபத்தில் நார்வே செஸ் தொடரிலும் கார்ல்செனை குகேஷ் வீழ்த்தினார். இருப்பினும், கார்ல்சென் 7-ஆவது முறையாக நார்வே செஸ் பட்டத்தை வென்றார். அதனால்தான் அவர் உலகின் நம்.1 வீரராக இருக்கிறார். தமிழக வீரர் குகேஷை பல முறை பலவீனமாக வீரர் என்றுகூறிய கார்ல்சென் ஒரே மாதத்திற்குள் 2 முறை தோல்வியுற்றுள்ளார்.

பிடிக்கவில்லை...

போட்டிக்குப் பிறகு கார்ல்சென் கூறியதாவது: தற்போதைக்கு எனக்கு செஸ் விளையாடவே பிடிக்கவில்லை. நான் விளையாடும் போது எனக்கு சரியான மன நிலை அமையவில்லை. நான் தொடர்ச்சியாக தயங்கி தயங்கி விளையாடியதால் தற்போது மோசமான நிலைக்கு உள்ளாகியுள்ளேன். குகேஷ் சிறப்பாக விளையாடி வருகிறார். இந்தத் தொடர் மிகவும் நீண்டது. தொடர்ச்சியாக 5 போட்டிகளில் வென்றது பாராட்டத்தக்கது என்றார்.

மரம் மனிதனின் உரம்

பரந்தூர் விமான நிலையம்: முதல்வருக்கு விஜய் கடிதம்

சென்னை, ஜூலை 05-

பரந்தூரில் விமான நிலையம் அமைக்கப்படாது என்கிற உத்தரவாதத்தை அப்பகுதி மக்களுக்கு உடனடியாக அளிக்க வேண்டும் என என்று தமிழக முதல்வர் மு.க.ஸ்டாலினுக்கு த.வெ.க. தலைவர் விஜய் கடிதம் எழுதியுள்ளார்.

இது தொடர்பாக முதல்வருக்கு அவர் எழுதியுள்ள கடிதத்தில், ''பரந்தூர் பகுதியில், புதிய விமான நிலையம் அமைப்பதற்கு எதிர்ப்பு தெரிவித்து, பொதுமக்களும் விவசாயிகளும் வருடக்கணக்காகப் போராடி வருகின்றனர். ஆனால் விவசாயப் பெருங்குடி மக்களின் வாழ்வாதாரங்களை மற்றும் அப்பகுதிகளில் இருக்கும் இயற்கை நீர்நிலைகளை அழித்து அங்குப் புதிய விமான நிலையம் அமைத்தே ஆக வேண்டும் என்ற நிர்பந்தம் யாரால், எதற்காக? மக்கள் நலனில் உண்மையான அக்கறை கொண்ட முதல்வராக, போராட்டக் களத்தில் இருக்கும் மக்களின் பிரதிநிதிகளைத் தாங்கள் இதுவரை நேரில் சந்திக்காதது ஏன்?

விவசாயிகளின் உயிர்நாடியான, காலம் காலமாக அவர்களின் அடையாளமாக இருக்கும் பூர்வீக நிலங்களைப் பறித்து அழித்துவிட்டு, அதற்குப் பதிலாக மாற்று இடத்தை அரசு தருவதாகச் சொல்லப்படுகிறது. ஒருவேளை, அப்படித் தருவதாகச் சொல்லும் மாற்று இடமோ, விவசாயம் உட்பட எவ்வித வாழ்வாதாரத்துக்கும் உதவாத வெற்று இடமாக இருந்தால் நம் விவசாயிகளின் நிலை என்னாவது?

இப்போதும் ஒன்றும் குறைந்துவிடவில்லை. இப்போதாவது பரந்தூரில் விமான நிலையம் அமைக்கப்படாது என்கிற உத்தரவாதத்தை அவர்களுக்கு உடனடியாக அளிக்கலாம். பரந்தூர் பகுதி மக்களின் கோரிக்கைகள் தொடர்ந்து நிராகரிக்கப்படும் பட்சத்தில், நானே பரந்தூர் பகுதி மக்களை அழைத்துக் கொண்டு வந்து, தமிழக அரசின் தலைமைச் செயலகத்தில் தங்களை நேரில் சந்தித்து, அவர்கள் சார்பாக முறையிடும் சூழல் உருவாகும் என்று விஜய் அந்தக் கடிதத்தில் கூறியுள்ளார்.

அ.தி.மு.க. உட்கட்சி விவகாரத்தில்

விசாரணை நடத்த காலக்கெடு வேண்டாம்: ஐகோர்ட்டில் தேர்தல் ஆணையம் தகவல்

சென்னை, ஜூலை 05-

அ.தி.மு.க. உட்கட்சி விவகாரம் தொடர்பான விசாரணை விரைவாக நடத்தப்படும், காலக்கெடு நிர்ணயிக்க வேண்டாம் என தேர்தல் ஆணையம் சென்னை உயர் நீதிமன்றத்தில் தெரிவித்துள்ளது.

அ.தி.மு.க. பொதுச் செயலாளராக பழனிசாமி தேர்ந்தெடுக்கப்பட்டது செல்லாது என்றும், உள்கட்சி விவகாரம் முடிவுக்கு வரும் வரை கட்சிக்கு இரட்டை இலை சின்னத்தை ஒதுக்கக் கூடாது என்றும் கோரி, தேர்தல் ஆணையத்தில் முன்னாள் முதல்வர் ஓ.பன்னீர்செல்வம், திண்டுக்கல் சூரியமூர்த்தி, வா.புகழேந்தி, ராம்குமார் ஆதித்தன், ராமச்சந்திரன், சுரேன் பழனிசாமி உள்ளிட்டோர் மனு அளித்துள்ளனர். அந்த மனு மீதான விசாரணை நடந்து வருகிறது.

இந்நிலையில், இந்த மனுக்களை தேர்தல் ஆணையம் விசாரிக்க எதிர்ப்பு தெரிவித்து அ.தி.மு.க. பொதுச் செயலாளர் பழனிசாமி, சென்னை உயர் நீதிமன்றத்தில் மனு தாக்கல் செய்திருந்தார். இந்த மனுவை ஏற்கெனவே விசாரித்த உயர் நீதிமன்றம், அ.தி.மு.க.வின் உள்கட்சி விவகாரம் தொடர்பாக விசாரணை நடத்த தேர்தல் ஆணையத்துக்கு அதிகார வரம்பு உள்ளதா என்பதை ஆரம்பக்கட்ட விசாரணை நடத்தி முடிவுக்கு வரவேண்டும் என தேர்தல் ஆணையத்துக்கு உத்தரவிட்டிருந்தது.

உயர் நீதிமன்றம் இது தொடர்பாக உத்தரவு பிறப்பித்து 7 வாரங்கள் கடந்த நிலையில், தேர்தல் ஆணையத்தின் ஆரம்பக்கட்ட விசாரணைக்கு காலவரம்பு நிர்ணயம் செய்ய வேண்டும் எனக் கோரியும் அ.தி.மு.க. பொதுச் செயலாளரான பழனிசாமி தரப்பில் புதிதாக மனு தாக்கல் செய்யப்பட்டது.

இந்த மனு நீதிபதிகள் ஆர்.சுப்ரமணியன், கே.சுரேந்தர் அமர்வில் நேற்று (ஜூலை 4) மீண்டும் விசாரணைக்கு வந்தது. அப்போது, தேர்தல் ஆணையம் சார்பில் ஆஜரான வழக்கறிஞர் நிரஞ்சன், கூடுதல் கால அவகாசம் வேண்டும் என்றும், எவ்வளவு விரைவாக விசாரணை நடத்த முடியுமோ அவ்வளவு விரைவாக நடத்தவோம். காலக்கெடு எதுவும் நிர்ணயிக்க வேண்டாம் என தெரிவித்தார். அப்போது ஓ.பி.எஸ் மற்றும் பெங்களூர் புகழேந்தி தரப்பில் ஆஜரான வழக்கறிஞர்கள், தங்கள் தரப்புக்கு மனுவின் நகல்கள் வழங்கப்படவில்லை என தெரிவித்தனர். இதையடுத்து வழக்கை விசாரித்த நீதிபதிகள், ஓ.பி.எஸ். மற்றும் புகழேந்தி தரப்புக்கு, நகல்களை வழங்க உத்தரவிட்டு விசாரணையை வரும் 10-ம் தேதிக்கு ஒத்திவைத்தனர்.

பியூ வெப்ஸ்டர் அசத்தல்

பார்டர்-கவாஸ்கர் தொடரில் 5-ஆவது போட்டியில் ஆஸி. அணிக்காக அறிமுகமானார் பியூ வெப்ஸ்டர். 31 வயதாகும் இவர் முதல்தர கிரிக்கெட்டில் சிறப்பாக விளையாடியதால் ஆஸி. அணியில் இடம் கிடைத்தது. முதல் போட்டியில் முதல் இன்னிங்ஸிலேயே அரைசதம் அடித்து அசத்தினார். மிட்செல் மார்ஷுக்குப் பதிலாக அணியில் இடம் பிடித்த இவர் தொடர்ச்சியாக சிறப்பாக விளையாடி வருகிறார்.

ஆஸி. அணி தற்போது மேற்கிந்தியத் தீவுகள் அணியுடன் விளையாடி வருகிறது. முதல் டெஸ்ட்டிலும் அரைசதம் அடித்த வெப்ஸ்டர், இரண்டாவது டெஸ்ட்டில் 100 ரன்களுக்குள் 5 விக்கெட்டுகள் இழந்த நிலையில் நிதானமாக விளையாடி அரைசதம் அடித்தார். 6 போட்டிகளில், குறிப்பிட்டு சொல்லவேண்டுமானால் 9 இன்னிங்ஸ்களில் 4 அரைசதங்களை அடித்து அசத்தியுள்ளார். பியூ வெப்ஸ்டர் 57, 39, 23, 31, 72, 9, 11, 63, 60 என சிறப்பாக விளையாடியுள்ளார். சராசரி 45.63ஆக இருக்கிறது. பந்துவீச்சில் வெப்ஸ்டர் 5 விக்கெட்டுகளும் எடுத்துள்ளார். டெஸ்ட்டில் ஒரு நல்ல ஆல்-ரவுண்டராக மிளிரும் வெப்ஸ்டருக்கு ஆஸி. ரசிகர்களிடையே வாழ்த்துகள் குவிந்து வருகின்றன.

டெஸ்ட் தொடருக்கு சிக்கல்?

இந்திய கிரிக்கெட் அணி தற்போது இங்கிலாந்தில் சுற்றுப்பயணம் மேற்கொண்டு 5 போட்டிகள் கொண்ட டெஸ்ட் தொடரில் ஆடி வருகிறது. இந்த தொடர் நிறைவடைந்ததும் இந்திய கிரிக்கெட் அணி வங்காளதேசத்திற்கு சுற்றுப்பயணம் மேற்கொண்டு 3 ஒருநாள் மற்றும் 3 டி20 போட்டிகள் கொண்ட தொடரில் ஆட உள்ளது. இந்த தொடர் அடுத்த மாதம் 17ம் தேதி தொடங்குகிறது.

இந்நிலையில், தற்போது வங்காளதேசத்தில் நிலவி வரும் அரசியல் சூழல் காரணமாக இந்திய அணி வங்காளதேசத்திற்கு சுற்றுப்பயணம் மேற்கொண்டு விளையாட வாய்ப்பு இல்லை என தகவல் வெளியாகி உள்ளது. இது தொடர்பான அறிவிப்பை பி.சி.சி.ஐ., வங்காளதேச கிரிக்கெட் வாரியத்திடம் தெரிவித்து விட்டதாக கூறப்படுகிறது. இந்திய கிரிக்கெட் கட்டுப்பாட்டு வாரியமோ, வங்காளதேச கிரிக்கெட் வாரியமோ இதுதொடர்பான அறிவிப்பை இது வரை அதிகாரப்பூர்வமாக வெளியிடவில்லை. எனினும், இந்த தொடரின் ஒளிபரப்பு உரிமைகள் விற்பனை நிறுத்தி வைக்கப்பட்டுள்ளதாக கூறப்படுகிறது. இதன் காரணமாக இந்திய அணி, வங்காளதேசத்திற்கு சுற்றுப்பயணம் மேற்கொள்வதில் சிக்கல் நிலவுகிறது.

முதல்வர் மு.க.ஸ்டாலின் நேற்று தலைமைச் செயலகத்தில், கால்நடை பராமரிப்புத்துறை சார்பில் 25 கோடியே 15 லட்சம் ரூபாய் செலவில் ஒரு கால்நடை நோய் புலனாய்வு பிரிவுக் கட்டிடம், ஒரு கால்நடை மருத்துவமனை கட்டிடம், 12 கால்நடை மருந்தகக் கட்டிடங்கள், 2 மாவட்ட கால்நடை பண்ணை கட்டிடங்கள், ஒரு நாய் வளர்ப்பு பிரிவு விரிவாக்க கட்டிடம் ஆகிய கட்டிடங்களை திறந்து வைத்தார். இந்நிகழ்ச்சியில், துணை முதல்வர் உதயநிதி ஸ்டாலின் மற்றும் அரசு உயர் அலுவலர்கள் கலந்து கொண்டனர்.

208 நபர்களுக்கு பணி நியமன ஆணைகள்:

கால்நடை பராமரிப்புத்துறைக்கு ரூ.25 கோடியில் புதிய கட்டிடங்கள்

முதல்வர் மு.க.ஸ்டாலின் திறந்து வைத்தார்

சென்னை, ஜூலை 05-

சென்னை தலைமைச் செயலகத்தில் நேற்று நடந்த நிகழ்ச்சியில் கால்நடை பராமரிப்புத்துறை சார்பில் ரூ.25.15 கோடி செலவில் கட்டப்பட்டுள்ள கட்டிடங்களை முதல்வர் மு.க.ஸ்டாலின் திறந்து வைத்தார். மேலும், கருணை அடிப்படையில் 208 நபர்களுக்கு பணி நியமன ஆணைகளையும் அவர் வழங்கினார்.

இது தொடர்பாக தமிழக அரசு வெளியிட்ட செய்திக் குறிப்பில், முதல்வர் மு.க.ஸ்டாலின் நேற்று (4.7.2025) தலைமைச் செயலகத்தில், கால்நடை பராமரிப்புத் துறை சார்பில் 25 கோடியே 15 லட்சம் ரூபாய் செலவில் ஒரு கால்நடை நோய் புலனாய்வு பிரிவுக் கட்டிடம், ஒரு கால்நடை மருத்துவமனை கட்டிடம், 12 கால்நடை மருந்தகக் கட்டிடங்கள், 2 மாவட்ட கால்நடை பண்ணை கட்டிடங்கள், ஒரு நாய் வளர்ப்பு பிரிவு விரிவாக்க கட்டிடம் ஆகிய கட்டிடங்களை திறந்து வைத்தார். மேலும், பணிக்காலத்தில் உயிரிழந்த பணியாளர்களின் 208 வாரிசுதாரர்களுக்கு கருணை அடிப்படையில் கால்நடை பராமரிப்பு உதவியாளர், ஊர்தி ஓட்டுநர் மற்றும் தூய்மைப் பணியாளர் பணியிடத்திற்கான பணி நியமன ஆணைகளை வழங்கினார்.

கிராமப்புற பொருளாதாரத்தை மேம்படுத்துவதிலும், கிராமப்புற மக்களின் வாழ்க்கைத் தரத்தை உயர்த்துவதிலும் முக்கிய பங்கு வகிக்கும் கால்நடைகளை நன்கு பராமரிப்பதற்காகவும், மேம்பட்ட தரமான மருத்துவ சிகிச்சை கால்நடைகளுக்கு அளித்திடவும் கால்நடை மருந்தகங்கள், கால்நடை மருத்துவமனைகள், கால்நடை பன்முக மருத்துவமனைகள், கால்நடை நோய் புலனாய்வு பிரிவு அலுவலகங்கள், கால்நடைகளுக்கான களக் கண்காணிப்பு அலுவலகங்கள் போன்ற பல்வேறு கட்டமைப்புகளை உருவாக்கி, கால்நடை பராமரிப்புத் துறை சார்ந்த கட்டிடங்களின் உட்கட்டமைப்பு வசதிகளை மேம்படுத்தி, கால்நடைகளின் மேம்பாட்டிற்காக அரசு பல்வேறு திட்டங்களை சிறப்பான முறையில் செயல்படுத்தி வருகிறது.

திறந்து வைக்கப்பட்ட கட்டிடங்களின் விவரங்கள்: கன்னியாகுமரி மாவட்டம், திங்கள் நகரில் ஒரு கோடியே 15 இலட்சத்து 50 ஆயிரம் ரூபாய் செலவில் கட்டப்பட்டுள்ள கால்நடை நோய் புலனாய்வு பிரிவுக் கட்டிடம், மயிலாடுதுறை மாவட்டம், மாதானம் கிராமத்தில் 49.50 லட்சம் ரூபாய் செலவிலும், திருவண்ணாமலை மாவட்டம், கோட்டகரம் கிராமத்தில் 54 லட்சம் ரூபாய் செலவிலும், கள்ளக்குறிச்சி மாவட்டம், திருப்பெயர் தக்கா கிராமத்தில் 54 லட்சம் ரூபாய் செலவிலும், தர்மபுரி மாவட்டம், பென்னாகரம் கிராமத்தில் 59 லட்சம் ரூபாய் செலவிலும், திருநெல்வேலி மாவட்டம், மருதம்புத்தூர் மற்றும் பாப்பன்குளம் கிராமங்களில் 1.18 கோடி ரூபாய் செலவிலும், தென்காசி மாவட்டம், பன்பொழி மற்றும் வாசுதேவநல்லூர் கிராமங்களில் 1.18 கோடி செலவிலும், புதுக்கோட்டை மாவட்டம், பிள்ளைதண்ணீர்பந்தல் கிராமத்தில் 59 லட்சம் ரூபாய் செலவிலும், விருதுநகர் மாவட்டம், ஸ்ரீவில்லிபுத்தூர் மற்றும் வெம்பக்கோட்டை கிராமத்தில் 1.18 கோடி ரூபாய் செலவிலும், இராமநாதபுரம் மாவட்டம், போகலூர் கிராமத்தில் 59 லட்சம் ரூபாய் செலவிலும் கட்டப்பட்டுள்ள 12 கால்நடை மருந்தகக் கட்டிடங்களை முதல்வர் திறந்து வைத்தார்.

திருப்பூர் மாவட்டம், காங்கேயத்தில் 90 லட்சம் ரூபாய் செலவில் கட்டப்பட்டுள்ள கால்நடை மருத்துவமனைக் கட்டிடம், நீலகிரியில் 2 கோடியே 25 லட்சம் ரூபாய் செலவிலும், சிவகங்கையில் 8 கோடியே 70 ஆயிரம் ரூபாய் செலவிலும் கட்டப்பட்டுள்ள மாவட்ட கால்நடை பண்ணை கட்டிடங்கள், சென்னை மாவட்டம், சைதாப்பேட்டையில் 5 கோடியே 95 லட்சம் ரூபாய் செலவில் கட்டப்பட்டுள்ள நாய் வளர்ப்பு பிரிவு விரிவாக்க கட்டிடம் என மொத்தம் 25 கோடியே 15 லட்சம் ரூபாய் செலவிலான கட்டிடங்களை முதல்வர் மு.க.ஸ்டாலின் திறந்து வைத்தார்.

மேலும் கால்நடை பராமரிப்புத் துறையில் பணியின் போது உயிரிழந்த பணியாளர்களின் வாரிசுதாரர்கள் 208 நபர்களுக்கு கருணை அடிப்படையில் கால்நடை பராமரிப்பு உதவியாளர், ஊர்தி ஓட்டுநர் மற்றும் தூய்மைப் பணியாளர் பணியிடத்திற்கான பணி நியமன ஆணைகளை முதல்வர் மு.க.ஸ்டாலின் வழங்கினார்.

அஜித்குமார் கொலை வழக்கு:

நீதிபதியிடம் திருப்புவனம் அரசு மருத்துவர் சாட்சியம்

சிவகங்கை, ஜூலை 05-

உயரதிகாரிகள் கூறியதாக, போலீஸார் அஜித்குமார் உடலை எடுத்துச் சென்றனர் என மாவட்ட நீதிபதியிடம் திருப்புவனம் அரசு மருத்துவர் கார்த்திகேயன் சாட்சியம் அளித்தார்.

சிவகங்கை மாவட்டம், திருப்புவனம் அருகே மடப்புரம் கோவில் காவலாளி அஜித்குமாரை போலீஸார் கொடூரமாக தாக்கி ஜூன் 28-ம் தேதி கொலை செய்தனர். இதையடுத்து அதை மறைக்க நினைத்த போலீஸார், தாங்கள் விசாரித்து கொண்டிருந்தபோது, அஜித்குமார் தப்பியோட முயன்று கீழே விழுந்தார். அதில் அவருக்கு வலிப்பு ஏற்பட்டு, ஆட்டோவில் திருப்புவனம் அரசு மருத்துவமனைக்கு கொண்டு சென்றோம்.

தொடர்ந்து மேல்சிகிச்சைக்காக சிவகங்கை தனியார் மருத்துவமனைக்கும், பின்னர் அங்கிருந்தும் மதுரை தனியார் மருத்துவமனைக்கும் கொண்டு சென்றோம். அங்கு அஜித்குமார் உயிரிழந்ததை மருத்துவர்கள் உறுதி செய்ததாக கூறினர்.

இந்நிலையில், நேற்று (ஜூலை 4) மாவட்ட நீதிபதி முன் திருப்புவனம் அரசு மருத்துவமனை மருத்துவர் கார்த்திகேயன், ஆட்டோ ஓட்டுநர் அய்யனார் ஆஜராகி சாட்சியம் அளித்தனர்.

பின்னர் அரசு மருத்துவர் கார்த்திகேயன் செய்தியாளர்களிடம் கூறியதாவது: ''ஜூன் 28 மாலை 6.30 மணியளவில் அஜித்குமாரை ஆட்டோவில் போலீஸார் கொண்டு வந்தனர். நான் பரிசோதித்தபோது அஜித்குமார் ஏற்கெனவே உயிரிழந்தது தெரிந்தது. அதை நான் போலீஸாரிடம் தெரிவித்தேன். உடலை பிரேதப் பரிசோதனை அறையில் வைக்கச் சொன்னேன். ஆனால், உயரதிகாரிகள் கூறியதாக, போலீஸார் உடலை எடுத்துச் சென்றனர். இதை தான் நீதிபதியிடம் தெரிவித்தேன். மற்றபடி, அவரது உடலில் எந்த மாதிரியான காயங்கள் இருந்தன என்பதை நான் கவனிக்கவில்லை'' என்றார்.

மடப்புரத்தைச் சேர்ந்த ஆட்டோ ஓட்டுநர் அய்யனார் கூறுகையில், ''எனது ஆட்டோவில் தான் போலீஸார் அஜித்குமாரை ஏற்றி, திருப்புவனம் அரசு மருத்துவமனைக்கு கொண்டு சென்றனர். அஜித்குமாரை 4 போலீஸார் தூக்கி வந்தனர். அப்போது அவர் உடல் அசைவற்று இருந்தது. கண்கள் மூடி இருந்தன. அவர் இறந்துவிட்டதாக போலீஸாரும் பேசிக் கொண்டனர்.'' என்றார்.

காவலாளி அஜித்குமார் கொலை வழக்கு:

த.வெ.க. கோரிக்கையை நிராகரித்தது ஐகோர்ட்

சென்னை, ஜூலை 05-

மடப்புரம் கோயில் காவலர் அஜித்குமார் காவல்துறை விசாரணையில் கொல்லப்பட்டதைக் கண்டித்து த.வெ.க. சார்பில் ஆர்ப்பாட்டம் நடத்த அனுமதி வழங்கக் கோரிய மனுவை அவசர வழக்காக விசாரிக்க சென்னை உயர் நீதிமன்றம் மறுத்துவிட்டது.

சிவகங்கை மாவட்டம், திருப்புவனம் காவல் நிலைய எல்லைக்கு உட்பட்ட மடப்புரம் கோவில் காவலர் அஜித்குமார் மரணத்துக்கு நீதி கேட்டும், உயர் நீதிமன்றத்தின் நேரடிக் கண்காணிப்பின் கீழ் சிறப்புப் புலனாய்வுக் குழு அமைத்து நீதி விசாரணை நடத்த வேண்டும் என வலியுறுத்தியும், கடந்த 4 ஆண்டுகளில் 24 பேர் காவல் நிலையத்தில் மரணம் அடைந்தது குறித்து உயர் நீதிமன்றமே அதிருப்தி தெரிவித்துள்ள நிலையில், இதுகுறித்து தமிழக அரசு வெள்ளை அறிக்கை வெளியிட வலியுறுத்தியும் தமிழக வெற்றிக் கழகத்தின் சார்பில் ஆர்ப்பாட்டம் அறிவிக்கப்பட்டிருந்தது. இந்த ஆர்ப்பாட்டத்துக்கு காவல்துறை அனுமதி மறுக்கப்பட்டிருந்தது.

இந்நிலையில், சென்னை உயர் நீதிமன்ற நீதிபதி வேல்முருகன் முன்பு நேற்று (ஜூலை 4) த.வெ.க. சார்பில் ஆர்ப்பாட்டத்துக்கு அனுமதி கோரும் மனுவை இன்று பிற்பகலில் விசாரணைக்கு எடுக்கக் கோரி முறையிடப்பட்டது. இதனை ஏற்க மறுத்த நீதிபதி, ''இந்த வழக்கை அவசர வழக்காக விசாரிக்க என்ன அவசரம்?'' என்று கேள்வி எழுப்பினார். இந்த மனு எண்ணிடப்பட்டு வந்தால், திங்கள்கிழமை விசாரணைக்கு எடுக்கப்படும், என்று நீதிபதி தெரிவித்தார்.

தி.மு.க. புதிய உறுப்பினர்கள் சேர்க்கை: வீடு வீடாக சென்று மக்களை சந்தித்தார் அமைச்சர் தங்கம் தென்னரசு

பரமக்குடி, ஜூலை 05-

பரமக்குடி நகராட்சிக் குட்பட்ட இரண்டாவது வார்டு, தர்மராஜபுரம் பகுதியில் வீடு வீடாக சென்று தி.மு.க. புதிய உறுப்பினர்கள் சேர்க்கை முகாம் நடந்தது.

ராமநாதபுரம் மாவட்டம், பரமக்குடி இரண்டாவது வார்டு பகுதியில் தி.மு.க. சார்பில் புதிய உறுப்பினர் சேர்க்கை முகாம் நேற்று நடைபெற்றது.

இம்முகாமிற்கு ராமநாதபுரம் மாவட்ட செயலாளர் காதர் பாட்சா முத்துராமலிங்கம் எம்எல்ஏ தலைமையில் அமைச்சர் தங்கம் தென்னரசு வீடு வீடாக சென்று வீடுகளில் அமர்ந்து புதிய உறுப்பினர்களை தி.மு.க.வில் இணைத் துக் கொண் டார். மேலும் பழைய உறுப்பினராக இருந்தவர்களை மீண்டும் புதுப்பித்துக்கொண்டனர்.

அதற்கான விண்ணப்ப படிவங்களை அமைச்சர் உறுப்பினர்களிடம் வழங்கினார்.

அந்தப் படிவத்தை பூர்த்தி செய்து ஆன்லைன் செயலி மூலம் புதிய உறுப்பினர்கள் தங்களை கட்சியில் இணைத்துக் கொண்டனர். அப்போது அவர்களிடம் அமைச்சர் தங்கம் தென்னரசு எந்த நெருக்கடியான சூழலிலும் தமிழ்நாட்டின் மண் மொழி மானம் காப்பாற்ற பட வேண்டும் என நினைக்கிறீர்களா? டெல்லியின் அதிகாரத்திற்கு அடிபணியாமல் தமிழ்நாட்டின் உரிமையை காக்கும் முதலமைச்சர் தான் நம் மாநிலத்தை ஆள வேண்டுமா? உள்பட பல்வேறு கேள்விகளை கேட்டார். அதற்கு அவர்கள் கூறிய பதிலையும் அந்த படிவத்தில் பூர்த்தி செய்தார். பின்பு நிர்வாகிகளிடம் புதிதாக சேர்க்கப்படும் உறுப்பினர்களின் விபரங்கள் குறித்து கேட்டறிந்தார். இந்த நிகழ்ச்சியில் பரமக்குடி எம்.எல்.ஏ. முருகேசன், தெற்கு நகரச் செயலாளர் சேர்மன் சேது கருணாநிதி, முன்னாள் அமைச்சர் டாக்டர் சுந்தர்ராஜன், வடக்கு நகர் செயலாளர் ஜீவரத்தினம், நகர் இளைஞர்அணி அமைப்பாளர்கள் வழக்கறிஞர் துரை முருகன், ராஜா சேதுபதி உள்பட நிர்வாகிகள் கலந்து கொண்டனர்.

ராமநாதபுரத்தில் புதிதாக கட்டப்பட்ட
வேளாண் விற்பனை மற்றும் வணிகத்துறை வளாகம் திறப்பு

ராமநாதபுரம், ஜூலை 05-

ராமநாதபுரத்தில் ரூ.84 லட்சம் மதிப்பில் கட்டப்பட்டுள்ள வேளாண் விற்பனை மற்றும் வேளாண் வணிகத் துறை வளாக திறப்பு விழா நடைபெற்றது. இதில் கலெக்டர் சிம்ரன்ஜீத் சிங் காலோன் உள்ளிட்டோர் கலந்து கொண்டனர்.

தமிழ்நாடு முதலமைச்சர் வேளாண்மை - உழவர் நலத் துறை மற்றும் கால்நடை பராமரிப்புத் துறையின் மூலம் புதிதாக கட்டப்பட்ட கட்டிடங்களை காணொளிக் காட்சியின் மூலம் திறந்து வைக்கும் நிகழ்ச்சி நடைபெற்றது.

இந்நிகழ்ச்சியில் ராமநாதபுரத்தில் வேளாண்மை - உழவர் நலத்துறையின் மூலம் வேளாண் விற்பனை மற்றும் வேளாண் வணிகத்துறை வளாகத்தில் ரூ.84 லட்சம் மதிப்பீட்டில் வேளாண் சந்தை நுண்ணறிவு மற்றும் விவசாயிகள் ஆலோசனை மையக் கட்டிடம் கட்டப்பட்டுள்ளதை விவசாயிகள் பயன்பாட்டிற்கும், அதே போல் போகலூர் ஊராட்சியில் கால்நடை பராமரிப்புத் துறையின் மூலம் ரூ.59 லட்சம் மதிப்பீட்டில் புதிதாக கட்டப்பட்ட கால்நடை மருந்தக கட்டடத்தையும் தமிழ்நாடு முதலமைச்சர் காணொளிக்காட்சியின் மூலம் மக்கள் பயன்பாட்டிற்கு திறந்து வைத்தார்கள்.

அதனைத்தொடர்ந்து ராமநாதபுரத்தில் வேளாண் விற்பனை மற்றும் வேளாண் வணிகத்துறை வளாகத்தில் உள்ள வேளாண் சந்தை நுண்ணறிவு மற்றும் விவசாயிகள் ஆலோசனை மைய கட்டட திறப்பு விழா நிகழ்ச்சியில்; மாவட்ட கலெக்டர் சிம்ரன் ஜீத் சிங் காலோன் பங்கேற்று குத்துவிளக்கேற்றி வைத்து வேளாண்மைத்துறை, தோட்டக்கலைத்துறை மற்றும் வேளாண் பொறியியல் துறை மூலம் 25 பயனாளிகளுக்கு வேளாண் இடுபொருட்கள் வழங்கினார்.

மேலும் போகலூர் ஊராட்சியில் நடைபெற்ற கால்நடை மருந்தக கட்டட திறப்பு விழா நிகழ்ச்சியில் கால்நடை பராமரிப்புத்துறை இணை இயக்குநர் மரு.ரவிச்சந்திரன், பரமக்குடி வருவாய் கோட்டாட்சியர் (பொ) கங்காதேவி ஆகியோர் குத்துவிளக்கேற்றி வைத்து பொதுமக்களுக்கு இனிப்புகள் வழங்கினார்கள்.

இந்நிகழ்ச்சியில் வேளாண்மைத்துறை இணை இயக்குநர் (பொ) பாஸ்கரமணியன், ராமநாதபுரம் நகர் மன்றத்தலைவர் ஆர்.கே.கார்மேகம், வேளாண் விற்பனை மற்றும் வேளாண் வணிகத் துறை செயலர்கள் கோபால கிருஷ்ணன், மல்லிகா, தோட்டக்கலைத்துறை துணை இயக்குநர் ஆறுமுகம், தோட்டக்கலைத்துறை உதவி இயக்குநர் அருண்குமார், தோட்டக்கலைத்துறை உதவி செயற்பொறியாளர் சிவகுமார், தோட்டக்கலைத்துறை உதவி அலுவலர் அண்ணாதுரை மற்றும் அரசு அலுவலர்கள் உட்பட பலர் கலந்து கொண்டனர்.

நத்தத்தில் கார்- பைக் நேருக்கு நேர் மோதல்: அண்ணன், தம்பி படுகாயம்

நத்தம், ஜூலை 05-

திண்டுக்கல் மாவட்டம் வேடசந்தூர்-குட்டத்தை சேர்ந்தவர் முனியப்பன்(47), இவர் நேற்று காலை தனது பைக்கில் தனது அண்ணன் தர்மராஜன் (50) என்பவருடன் நத்தம்-வெள்ளக்குட்டு பகுதிக்கு சொந்த வேலையாக சென்று விட்டு மீண்டும் ஊருக்கு திரும்பி கொண்டிருந்தனர்.

அம்மன்குளம் பகுதியில் சென்று கொண்டிருந்த போது எதிரே உடுமலை பேட்டையை சேர்ந்த நேதாஜி (47) என்பவர் ஓட்டி சென்ற கார் பைக் மீது மோதியது.

இதில் தூக்கிவீசப்பட்ட முனியப்பன் மற்றும் தர்மராஜனுக்கு கை, கால்களில் பலத்த காயம் ஏற்பட்டது. ஆபத்தான நிலையில் அக்கம் பக்கத்தினர் இருவரையும் மீட்டு நத்தம் அரசு மருத்துவமனையில் சிகிச்சைக்காக சேர்த்தனர்.

பின்னர் இருவரும் மேல் சிகிச்சைக்காக இருவரும் மதுரை அரசு மருத்துமனையில் அனுமதிக்கப்பட்டுள்ளனர்.

இச்சம்பவம் குறித்து நத்தம் போலீசார் வழக்கு பதிவு செய்து விசாரணை நடத்தி வருகின்றனர்.

தினபூமியில் விளம்பரம் செய்து பயன் பெறுங்கள்

ஸ்ரீவில்லி., திருப்பல்லாண்டு பாடிய பெரியாழ்வார் செப்பு தேரில் வீதி உலா

ஸ்ரீவில்லிபுத்தூர், ஜூலை 05-

ஸ்ரீவில்லிபுத்தூர் ஆண்டாள் கோவிலில் திருப்பல்லாண்டு பாடிய பெரியாழ்வார் என்னும் விஷ்ணு சித்தரின் தனிச் சன்னதி உள்ளது. ஆண்டுதோறும் ஆனி மாதம் பெரியாழ்வாருக்கு சுவாதி உற்சவம் சிறப்பாக நடைபெறும். இந்த ஆண்டு பெரியாழ்வார் ஆனி சுவாதி உற்சவம் கடந்த 26-ம் தேதி கொடியேற்றத்துடன் தொடங்கியது. முக்கிய நிகழ்ச்சி ஆன திருப்பல்லாண்டு பாடிய பெரிய ஆழ்வார் செப்பு தேரோட்டம் நேற்று தொடங்கியது பெரியாழ்வாருக்கு சிறப்பு திருமஞ்சனம் அலங்காரம் செய்யப்பட்டு காலை செப்பு தேரோட்டம் துவங்கியது. ஏராளமான பக்தர்கள் திரளாக கலந்து கொண்டு சிறப்ப தேரினை வடம்பிடித்து நான்கு ரத வீதிகள் வெளியே ஊர்வலமாக கொண்டு வந்து நிலையத்தில் சேர்ந்தனர். பெரியாழ்வார் திருவிழா ஏற்பாடுகளை கோவில் அறங்காவலர் குழு தலைவர் வெங்கட்ராமராஜா மதுரை அறநிலையத்துறை துறை இணை ஆணையர் மாரியப்பன் அறங்காவலர்கள் ராம்குமார் வரதராஜன் அ.உமாராணி நளாயினி தாயில்பட்டி வெ.மனோகரன் வெங்கடசாமி விருதுநகர் உதவியாளர் முநாகராஜன் கோவில் செயல் அலுவலர் சக்கரையம்மாள் ஆய்வாளர் முத்து மணிகண்டன் மற்றும் கோயில் அலுவலர்களும் பணியாளர்களும் செய்திருந்தனர்.

திருமங்கலத்தில் பரபரப்பு:
தடையை மீறி சென்ற கனரக வாகனங்களை சிறைபிடித்து பொதுமக்கள் போராட்டம்

திருமங்கலம், ஜூலை 05-

மதுரை மாவட்டம், திருமங்கலம் நகர் விமான நிலைய சாலையில் ரயில் நிலையம் அருகேயுள்ள ரயில்வே கேட் அடிக்கடி மூடப்படுவதால் அப்பகுதியில் உள்ள காமராஜபுரம் கற்பக நகர் சுங்குராம்பட்டி விடத்தக்குளம் உள்ளிட்ட 20க்கும் மேற்பட்ட கிராமங்களில் இருந்து வரும் வாகன ஓட்டிகள் கடும் சிரமத்திற்கு ஆளாகினர். இந்த பகுதியில் மேம்பாலம் கட்ட வேண்டும் என 20 ஆண்டுகளுக்கு மேலாக கோரிக்கை வைக்கப்பட்ட நிலையில், கடந்த சில மாதங்களுக்கு முன்பு ரூ.31 கோடியில் மேம்பாலம் அமைக்கும் பணி தொடங்கப்பட்டது. மேம்பாலம் மற்றும் பாலத்திற்கான சர்வீஸ் சாலைகள் என இருபுறமும் அமைப்பதற்காக ஏற்பாடு செய்யப்பட்டு கட்டிடங்கள் அனைத்தும் இடிக்கப்பட்டன. பாலப் பணிகள் சர்வீஸ் சாலை அமைக்கப்பட்ட பின்பு தொடங்கும் என கூறப்பட்டு வந்த நிலையில் சர்வீஸ் சாலையில்லாமல் மேம்பால பணிகள் நடைபெற்று வந்ததால் கடந்த சில மாதங்களாக இப்பகுதியில் கடும் போக்குவரத்து நெரிசல் ஏற்பட்டு வருகிறது. மேலும் மழைக்காலத்தில் சேரும் சகதியுமாக மாறி வாகன ஓட்டிகள் விபத்தில் சிக்கும் அபாயம் ஏற்பட்டுள்ளது.

சரியான சாலை வசதி இல்லாததால் இந்த பகுதியில் சென்ற நகராட்சி ஒப்பந்த பெண் தூய்மை பணியாளர்கள் இருவர், தி.மு.க பிரமுகர் ஒருவர் உயிரிழந்த சம்பவத்தால் அவ்வழியே கனரக வாகனங்கள் செல்ல தடை விதிக்கப்பட்டு குறித்த நேரத்தில் மட்டும் செல்ல அனுமதிக்கப்பட்டது ஆனால் வழக்கத்திற்கு மாறாக கனரக வாகனங்கள் தடை செய்யப்பட்ட நேரத்திலும் சென்று வந்துள்ளது. இது தொடர்பாக அதிகாரிகளிடம் முறையிட்டும் நடவடிக்கை எடுத்ததால் நேற்று முன்தினம் இரவு அப்பகுதி பொதுமக்கள் திரண்டு வந்து கனரக வாகனங்களை சிறை பிடித்து போராட்டத்தில் ஈடுபட்டனர். இது தொடர்பாக போலீசார் பேச்சு வார்த்தை நடத்தி கனரக வாகனங்கள் தடை செய்யப்பட்ட நேரத்தில் வந்தால் அவைகளுக்கு உரிய அபராதம் விதிப்பதாக தெரிவித்ததன் பேரில் பொது மக்கள் போராட்டத்தை கைவிட்டனர். இதனால் அந்த பகுதியில் சிறிது நேரம் பரபரப்பு ஏற்பட்டது.

ஒட்டன்சத்திரத்தில் மாற்றுத் திறனாளிகள் குறைதீர்க்கும் முகாம்

ஒட்டன்சத்திரம், ஜூலை 05-

திண்டுக்கல் மாவட்டம் ஒட்டன்சத்திரத்தில் மாற்று மாற்றுத்திறனாளிகள் நலத்துறை மற்றும் அலிம்கோ நிறுவனம் இணைந்து மாற்றுத்திறனாளிகள், முதியோர் குறைதீர்க்கும் முகாம் முன்னாள் வாடிப்பட்டி ஊராட்சி மன்ற தலைவர் ஜோதீஸ்வரன் தலைமையில் நடைபெற்றது. முகாமில் வட்டாட்சியர் சஞ்சய் காந்தி, வட்டார வளர்ச்சி அலுவலர் காமராஜ், மாவட்ட மாற்றுத்திறனாளிகள் நல அலுவலர் தங்கவேல், ஒன்றிய செயலாளர்கள் தர்மராஜன், பாலு உள்ளிட்டோர் முன்னிலை வகித்தனர் முகாமில மாற்றுத்திறனாளிகளுக்கான உபகரணங்கள், உதவித்தொகை குடும்ப அட்டைகள், அடையாள அட்டைகள் வழங்கி மருத்துவ ஆலோசனை மற்றும் சிகிச்சைகள் அளிக்கப்பட்டது. முகாமில் சமூகபாதுகாப்பு திட்ட வட்டாட்சியர் பானுலட்சுமி, துணை வட்டாட்சியர்கள் முருகேசன், கனகராஜ், வட்ட வழங்கல் அலுவலர் சேவியர், வருவாய் ஆய்வாளர் பூர்ணிமா, ஒன்றிய அவைத் தலைவர் செல்வராஜ், நகரஅவைத் தலைவர் சோமசுந்தரம், கிராம நிர்வாக அலுவலர்கள் சிவராஜ்,, வரதராஜன், கிராம உதவியாளர்கள் விஜயபாஸ்கரன், பைசல்முகம்மது , இயன்முறை மருத்துவர் திவ்யா, சிறப்பு ஆசிரியர்கள் செல்லாயி, சரளா, உள்ளிட்டேர்டோர் கலந்து கொண்டனர். முகாமில் ஒட்டன்சத்திரம் பகுதிகளைச் சேர்ந்த சுமார் ஆயிரத்திற்கு மேற்பட்ட மாற்றுத்திறனாளிகள் முதியோர் கலந்து கொண்டனர். படம். திண்டுக்கல் மாவட்டம் ஒட்டன்சத்திரத்தில் மாற்றுத்திறனாளிகள் குறைதீர் முகாம் நடைபெற்றது.

தேனி மாவட்டத்தில்
கலெக்டர் ரஞ்ஜீத் தலைமையில் கனரா வங்கியின் 120-வது நிறுவன வார விழா

தேனி, ஜூலை 05-

தேனி மாவட்டம், கருவேல்நாயக்கன்பட்டியில் உள்ள கனரா வங்கி ஊரக சுய வேலைவாய்ப்பு பயிற்சி நிறுவனத்தில் கனரா வங்கியின் 120-ஆவது நிறுவன வார விழா கடந்த 3-ம் தேதி மாவட்ட கலெக்டர் ரஞ்ஜீத் சிங் தலைமையில் நடைபெற்றது.

இந்நிகழ்வில் மாவட்ட கலெக்டர் தெரிவித்ததாவது:-

கனரா வங்கியின் ஊரக சுயவேலைவாய்ப்பு பயிற்சி நிறுவனத்தின் மூலம் செல்போன் பழுது நீக்குதல், வீட்டு உபயோகப்பொருட்கள் பழுது நீக்கம், பிளம்பிங், அலுமினியம் பேப்ரிக்கேஷன் வெல்டிங், காளான் வளர்ப்பு, தேனீ வளர்ப்பு, மற்றும் வேளாண் உற்பத்தி உள்ளிட்ட பல்வேறு தொழிற் பயிற்சிகள் வழங்கப்படுகிறது. தேனி மாவட்டத்தில் விவசாயம் சார்ந்த தொழில் வாய்ப்புகள் ஏராளமாக உள்ளது. பயிற்சி முடித்து, புதிதாக தொழில் தொடங்கும் தொழில் முனைவோர்களுக்கு வங்கி கடனும் பெற்றுத்தரப்படும். இதனை இளைஞர்கள் பயன்படுத்தி தொழில் முனைவோர்களாக உருவாக வேண்டும். மேலும், தொழில் முனைவோர்களுக்கு மாவட்ட நிர்வாகம் மற்றும் அரசுத்துறைகளின் சார்பில் ஊக்குவிப்பும் ஆதரவும் அளிக்கப்படும். கிராமப்புற இளைஞர்களை தொழில்முனைவோர்களாக உருவாக்குவதற்கு இது போன்ற இலவச பயிற்சியினை அளிப்பதற்கு கனரா வங்கியின் RSETI நிறுவனத்திற்கு எனது பாராட்டுகளையும், வாழ்த்துகளையும் தெரிவித்துக்கொள்கிறேன் என மாவட்ட கலெக்டர் தெரிவித்தார்.

அதனைத் தொடர்ந்து, செல்போன் பழுதுநீக்குதல் மற்றும் காளான் வளர்ப்பு தொழில் பயிற்சிகள் முடித்த மாணவர்களுக்கு தேசிய தொழிற் பயிற்சி சான்றிதழ்களை மாவட்ட கலெக்டர் வழங்கினார். பின்னர் ஊரக சுயவேலைவாய்ப்பு பயிற்சி நிறுவன வளாகத்தில் நடைபெற்ற மரக்கன்றுகள் நடும் விழாவில் மாவட்ட கலெக்டர் மரக்கன்றுகளை நடவு செய்தார்கள். இந்நிகழ்வில் பயிற்சி நிறுவனத்தின் இயக்குநர் ரவிக்குமார், உள்ளிட்ட பலர் கலந்து கொண்டனர்.

2026 ஜனவரி முதல் மதுரை தோப்பூரில் எய்ம்ஸ் மருத்துவ கல்லூரி செயல்பட தொடங்கும்: நிர்வாக இயக்குநர் அனுமந்த்ராவ் பேட்டி

திருமங்கலம், ஜூலை 05-

2026 ஜனவரி மாதம் முதல் மதுரை தோப்பூரில் எய்ம்ஸ் மருத்துவக் கல்லூரி செயல்படும் என மதுரை எய்ம்ஸ் நிர்வாக இயக்குநர் அனுமந்த்ராவ் செய்தியாளர்களிடம் தெரிவித்தார்.

மதுரை எய்ம்ஸ் மருத்துவமனை பணிகள் தொடர்பான நிர்வாகக் குழுவின் ஆலோசனை கூட்டம் தோப்பூரிலுள்ள எய்ம்ஸ் நிர்வாக அலுவலகத்தில் நேற்று நடைபெற்றது. இக் கூட்டத்திற்கு மதுரை எய்ம்ஸ் கட்டுமான நிர்வாக குழுவின் தலைவர் பிரசாந்த் லவன்யா தலைமையில் நேற்று நடைபெற்றது. காணொலி வாயிலாக நடைபெற்ற இந்த கூட்டத்தில் மதுரை எய்ம்ஸ் நிர்வாக இயக்குநர் அனுமந்த ராவ், விருதுநகர் எம்.பி மாணிக்கம் தாகூர், தென்காசி எம்.பி ராணி ஸ்ரீகுமார், ராஜ்ய சபா எம்.பி சந்திரசேகரன், டாக்டர் சரவணன் சுப்பையா ஆகியோர் கலந்து கொண்டனர்.

இந்த கூட்டம் நிறைவடைந்த பின்னர் செய்தியாளர்களை சந்தித்த எய்ம்ஸ் நிர்வாக இயக்குநர் அனுமந்த்ராவ் கூறுகையில் இந்த கூட்டத்தில் மத்திய துணை செயலாளர் மற்றும் உறுப்பினர்கள் உட்பட 8 பேர் ஆன்லைன் மூலம் கலந்து கொண்டனர். இரண்டு மணி நேரத்துக்கு மேலாக இந்த ஆலோசனை கூட்டம் நடைபெற்றது. எய்ம்ஸ் நான்காவது ஆண்டு மாணவர் சேர்க்கை நிறைவு பெற்று ராமநாதபுரத்தில் செயல்பட்டு வரும் கல்லூரியில் மாணவர்கள் படித்து வருகிறார்கள். அங்கு போதிய வசதிகள் இல்லாதால் தோப்பூரில் எய்ம்ஸ் மருத்துவமனை கட்டுமான பணிகள் 1700 தொழிலாளர்களை கொண்டு எல் அண்டு டி நிறுவனத்தின் மூலம் இரவு பகலாக நடைபெற்று வருகிறது. மேலும் எய்ம்ஸ் மருத்துவமனை வளாகத்தில் நடைபெற்று வரும் பணிகள் குறித்தும் எம்.பிக்கள் ஆய்வு மேற்கொண்டனர். தேகப் தற்போது மருத்துவக் கல்லூரிக்கான கட்டுமான பணிகள் நிறைவடையும் தருவாயில் உள்ளது. வரும் 2026 ஜனவரி மாதம் தைபொங்கல் தினத்தன்று மதுரை எய்ம்ஸ் மருத்துவக் கல்லூரி தோப்பூரிலுள்ள எய்ம்ஸ் மருத்துவக் கல்லூரியின் புதிய கட்டிடத்தில் செயல்படும். இதன் காரணமாக ஜனவரி மாதத்திற்குள் மருத்துவக் கல்லூரியின் வகுப்பறைகள், ஆய்வகங்கள், மாணவ, மாணவியருக்கான ஹாஸ்டல் வசதிகள் மற்றும் முதற்கட்டமாக நோயாளிகளுக்கு சிகிச்சை அளிக்கும் வகையில் 150 படுக்கைகளுடன் கூடிய சிறப்பு மருத்துவமனை இயங்கிடும். அதே போல் வரும் 2027 ஆம் ஆண்டிற்குள் எய்ம்ஸ் மருத்துவமனை யின் பணிகள் அனைத்தும் நிறைவு பெற்று மதுரை எய்ம்ஸ் முழுமையாக செயல்படத் துவங்கும். மேலும் மாதந்தோறும் கட்டுமான பணிகள் குறித்த புகைப்படங்களை வெளியிடும்படி எல் அண்டு டி நிறுவனத்திடம் கேட்டுள்ளோம் என்று தெரிவித்தார்.

மதுரை மாவட்ட ஆட்சியர் கூட்டரங்கில் உங்களுடன் ஸ்டாலின் திட்டத்தின் கீழ் நடைபெறும் முகாம்கள் குறித்து அனைத்துறை அலுவலர்களுடான ஆலோசனைக் கூட்டம் கலெக்டர் பிரவீன் குமார் தலைமையில் நடைபெற்றது. இதில் மாவட்ட வருவாய் அலுவலர் அன்பழகன் உள்ளிட்டோர் கலந்து கொண்டனர்.

● சென்னை தலைமைச்செயலகத்தில் நேற்று முதல்வர் மு.க.ஸ்டாலின் தலைமையில் சிறப்பு திட்ட செயலாக்கத்துறையின் செயல்பாடுகள் குறித்த ஆய்வுக்கூட்டம் நடைபெற்றது. இக்கூட்டத்தில் துணை முதல்வர் உதயநிதி ஸ்டாலின், தலைமைச்செயலாளர் நா. முருகானந்தம், கூடுதல் தலைமைச்செயலாளர்கள் மங்கத்ராம் சர்மா, பிரதீப்யாதவ், நிதித்துறை முதன்மைச்செயலாளர் த.உதயச்சந்திரன் மற்றும் அரசு உயர் அலுவலர்கள் கலந்து கொண்டனர்.

திருச்செந்தூர் கோவிலில் ரூ.10.57 கோடி மதிப்பிலான பக்தர்கள் தங்கும் விடுதி

முதல்வர் மு.க.ஸ்டாலின் திறந்து வைத்தார்

சென்னை, ஜூலை 05- திருச்செந்தூர் சுப்பிரமணிய சுவாமி கோவிலில் ரூ.10.57 கோடி செலவில் கட்டப்பட்ட பக்தர்கள் தங்கும் விடுதியை திறந்து வைத்து, ராமேஸ்வரம் ராமநாத சுவாமி கோவிலின் 6 பணியாளர்களுக்கு அர்ச்சகர்களாக பதவி உயர்வு ஆணைகளை முதல்வர் மு.க. ஸ்டாலின் நேற்று வழங்கினார்.

இது தொடர்பாக வெளியிடப்பட்டுள்ள செய்திக்குறிப்பில் தெரிவிக்கப்பட்டிருப்பதாவது:-

முதல்வர் மு.க.ஸ்டாலின் நேற்று (4.7.2025) தலைமைச் செயலகத்தில், இந்து சமய அறநிலையத் துறை சார்பில் தூத்துக்குடி மாவட்டம், திருச்செந்தூர், அருள்மிகு சுப்பிரமணிய சுவாமி திருக்கோவிலில் 10.57 கோடி ரூபாய் செலவில் புதிதாக கட்டப்பட்டுள்ள 52 அறைகளுடன் கூடிய பக்தர்கள் தங்கும் விடுதியினை காணொலிக் காட்சி வாயிலாக திறந்து வைத்தார். மேலும், ராமேஸ்வரம் அருள்மிகு ராமநாத சுவாமி திருக்கோவிலின் 6 திருக்கோவில் பணியாளர்களுக்கு அர்ச்சகர்களாகப் பதவி உயர்வு வழங்கி, அதற்கான ஆணைகளை வழங்கினார்.

இந்து சமய அறநிலையத் துறையானது தனது நிர்வாகக் கட்டுப்பாட்டிலுள்ள திருக்கோவில்களில் திருப்பணிகள் மேற்கொண்டு குடமுழுக்குகள் நடத்துதல், பக்தர்களுக்குத் தேவையான அடிப்படை வசதிகளை மேம்படுத்தி வழங்குதல், திருக்கோவிலுக்கு சொந்தமான சொத்துக்களை ஆக்கிரமிப்பாளர்களிடமிருந்து மீட்டெடுத்தல் போன்ற பல்வேறு பணிகளை சீரிய முறையில் மேற்கொண்டு வருகிறது. மேலும், பக்தர்கள் அதிகளவில் வருகைதரும் திருக்கோவில்களில் அடிப்படை வசதிகளை மேம்படுத்திட ஒருங்கிணைந்த பெருந்திட்ட வரைவினை ஏற்படுத்தி, பக்தர்களின் அனைத்து தேவைகளும் நிறைவு செய்யப்பட்டு வருகின்றன.

அந்த வகையில், அறுபடை வீடுகளில் இரண்டாம் படைவீடாக திகழும் திருச்செந்தூர், அருள்மிகு சுப்பிரமணிய சுவாமி திருக்கோவிலுக்கு உபயதாரர் நிதி மற்றும் திருக்கோவில் நிதியின் மூலம் பெருந்திட்ட வரைவின்கீழ், 300 கோடி ரூபாய் மதிப்பீட்டில் வரிசை முறை, காத்திருப்பு அறை, மருத்துவமையம், முடிக்காணிக்கை செலுத்தும் இடம், பொருட்கள் பாதுகாப்பு அறை, அன்னதானக்கூடம், பக்தர்கள் தங்கும் விடுதிகள், சுகாதார வளாகம், திருமண மண்டபங்கள், பணியாளர் குடியிருப்பு ஆகிய திருப்பணிகளின் கட்டுமானப் பணிகளை முதல்வர் 28.09.2022 அன்று தொடங்கி வைத்தார். அத்திருப்பணிகளில் 33.25 கோடி ரூபாய் செலவில் புதிதாக கட்டப்பட்ட முடி காணிக்கை மண்டபம், வரிசை வளாகம், சுகாதார வளாகங்கள், கலையரங்கம், நீர்த்தேக்கத் தொட்டி மற்றும் நீரேற்று நிலையம், ஆகியவை கடந்த 14.10.2024 அன்று முதல்-அமைச்சரால் பக்தர்களின் பயன்பாட்டிற்கு திறந்து வைக்கப்பட்டன.

அதனைத் தொடர்ந்து, முதல்வர் மு.க.ஸ்டாலின் நேற்று 10 கோடியே 57 லட்சம் ரூபாய் செலவில் கட்டப்பட்டுள்ள 52 அறைகளுடன் கூடிய தங்கும் விடுதியினை பக்தர்களின் பயன்பாட்டிற்காக திறந்து வைத்தார். இந்த அரசு பொறுப்பேற்றபின் இந்து சமய அறநிலையத் துறை சார்பில் கடந்த 4 ஆண்டுகளில் 11,712 திருக்கோவில்களில் மேற்கொள்ளப்பட்ட 7,006 கோடி ரூபாய் மதிப்பிலான 26,695 பணிகளில் இதுவரை 3,526 கோடி ரூபாய் மதிப்பிலான 13,541 பணிகள் நிறைவு பெற்றுள்ளன.

மேலும், ராமநாதபுரம் மாவட்டம், ராமேஸ்வரம் அருள்மிகு ராமநாத சுவாமி திருக்கோவிலில் கைங்கர்யம் பணியிடத்தில் பணிபுரிந்து வந்த 6 திருக்கோவில் பணியாளர்களுக்கு அர்ச்சகர்களாகப் பதவி உயர்வு வழங்கி, அதற்கான ஆணைகளை முதல்வர் மு.க.ஸ்டாலின் நேற்று வழங்கினார்.

இவ்வாறு அதில் தெரிவிக்கப்பட்டுள்ளது.

● சென்னை தலைமைச்செயலகத்தில் நேற்று வேளாண்மை, உழவர் நலத்துறையின் சார்பில் ரூ.103 கோடியே 38 லட்சம் செலவில் கட்டப்பட்டுள்ள 2 முதன்மை பதப்படுத்தும் மையங்கள், 18 சேமிப்புக்கிடங்குகள், 3 வேளாண் ஒழுங்குமுறை விற்பனைக்கூடங்கள், 3 வேளாண் சந்தை நுண்ணறிவு ஆலோசனை மையங்கள், 8 ஒருங்கிணைந்த வேளாண் விரிவாக்க மையங்கள், 10 துணை வேளாண் விரிவாக்க மையங்கள், 2 விதை சேமிப்புக்கிடங்குகள், உயிரியல் கட்டுப்பாட்டு ஆய்வகம், 2 ஒருங்கிணைந்த விதைச்சான்று வளாகங்கள், அலுவலகக்கட்டிடம், மாணவர் விடுதி மற்றும் தரக்கட்டுப்பாடு/பகுப்பாய்வகம் உள்ளிட்ட 52 கட்டிடங்களை முதல்வர் மு.க.ஸ்டாலின் திறந்து வைத்தார்.

● சென்னை தலைமைச்செயலகத்தில் நேற்று முதல்வர் மு.க.ஸ்டாலின் முன்னிலையில் நெடுஞ்சாலைகள் மற்றும் சிறு துறைமுகங்கள் துறை சார்பில் கடலூர் துறைமுகத்தை இயக்குவதற்காக மஹதி கடலூர் போர்ட் அன்ட் மேரிடைம் பிரைவேட் லிமிடெட் நிறுவனத்திற்கும், தமிழ்நாடு கடல்சார் வாரியத்திற்கும் இடையே புரிந்துணர்வு ஒப்பந்தம் மேற்கொள்ளப்பட்டது. இதில் துணை முதல்வர் உதயநிதி ஸ்டாலின், அமைச்சர் எ.வ.வேலு, தலைமைச்செயலாளர் நா.முருகானந்தம், செயலாளர் இரா.செல்வராஜ், கடல்சார் வாரியத்தின் துணைத்தலைவர் தி.ந.வெங்கடேஷ், துறைமுக அலுவலர் ம.அன்பரசன், மஹதி நிர்வாக இயக்குநர் ரவிசங்கர், இயக்குநர் கல்யாண் சொரூப் ஆகியோர் உடனிருந்தனர்.

● சென்னை கலைவாணர் அரங்கத்தில் தமிழ் வளர்ச்சி மற்றும் செய்தித்துறை அமைச்சர் மு.பெ.சாமிநாதன் தலைமையில் மதுரை உலகத் தமிழ்ச்சங்கத்தின் நான்காவது பொதுக்குழு கூட்டம் நடைபெற்றது. இக்கூட்டத்தில் தமிழ் வளர்ச்சி மற்றும் செய்தித்துறை செயலாளர் வே.ராஜாராமன், தமிழ் வளர்ச்சித்துறை இயக்குநர் ந.அருள் ஆகியோர் கலந்து கொண்டனர்.

● அ.தி.மு.க. தலைமைக்கழகத்தில் நேற்று அண்ணா தொழிற்சங்கத்தை சேர்ந்த 171 நலிந்த தொழிலாளர்களுக்கு தலா ரூ.1 லட்சம் வீதம் மொத்தம் ரூ.1 கோடியே 71 லட்சம் நிதியுதவியை அ.தி.மு.க. பொதுச்செயலாளர் எடப்பாடி கே.பழனிசாமி வழங்கினார். அருகில் முன்னாள் அமைச்சர்கள், நிர்வாகிகள் உடனிருந்தனர்.

அண்ணா தொழிற்சங்கத்தைச் சேர்ந்த

நலிந்த 171 பேருக்கு தலா ரூ.1 லட்சம் நிதியுதவியை வழங்கினார் இ.பி.எஸ்.

சென்னை, ஜூலை 05- நலிந்த நிலையில் உள்ள அண்ணா தொழிற்சங்கத்தைச் சேர்ந்த தொழிலாளர் குடும்பங்கள் உள்ளிட்ட 171 பேருக்கு தலா 1லட்சம் ரூபாய் வீதம் 1 கோடியே 71 லட்சம் ரூபாய் நிதியுதவிகளை அ.தி.மு.க. பொதுசெயலாளர் எடப்பாடி பழனிசாமி வழங்கினார்.

உழைப்போர் திருநாளாம் ``மே'' தினத்தை முன்னிட்டு அ.தி.மு.க.வின் அண்ணா தொழிற்சங்க பேரவையில் உறுப்பினர்களாக உள்ள தேர்ந்தெடுக்கப்பட்ட நலிந்த தொழிலாளர்கள் மற்றும் மரணமடைந்த தொழிலாளர்களின் குடும்பங்களுக்கு நிதியுதவி வழங்கும் திட்டம் முன்னாள் முதல்வர் ஜெயலலிதாவால் தொடங்கப்பட்டு, நிதியுதவிவழங்கப்பட்டு வருகிறது. அதன் அடிப்படையில் அ.தி.மு.க. பொதுசெயலாளரும் சட்டமன்ற எதிர்க்கட்சி தலைவருமான எடப்பாடி பழனிசாமி, நேற்று அ.தி.மு.க. தலைமைக் கழகத்தில் உள்ள எம்.ஜி.ஆர். மாளிகைக்கு வந்தார்.

அங்கு அ.தி.மு.க. அமைப்பு ரீதியாக செயல்பட்டு வரும் மாவட்டங்களில் இருந்தும், புதுச்சேரி, கர்நாடகா, ஆந்திரா, கேரளா உள்ளிட்டபிற மாநிலங்களில் இருந்தும், போக்குவரத்துக் கழக அண்ணா தொழிற்சங்கங்களில்இருந்தும், தேர்ந்தெடுக்கப்பட்ட 171 நலியத தொழிலாளர்களுக்கு நலியத தொழிலாளர்களுக்கு தலா 1,00,000/- ரூபாய்வீதம், மொத்தம் 1 கோடியே 71 லட்சம் ரூபாய் நிதியுதவியை வழங்கினார்,

இந்த நிதி அ.தி.மு.க. அண்ணா தொழிற்சங்க பேரவை வங்கிக்கணக்கில் இருந்து வரைவோலைகளாக வரைவோலைகளாக வழங்கி, அனைவருக்கும் தன்னம்பிக்கையையும், ஆறுதலையும் கூறினார். நிதி உதவியை பெற்றுக் கொண்டவர்கள் முன்னாள் முதல்வர் எடப்பாடி பழனிசாமிக்கு நன்றி தெரிவித்தனர்.

● சென்னை பனையூரில் நேற்று நடைபெற்ற தமிழக வெற்றிக்கழகத்தின் மாநில செயற்குழு கூட்டத்தில் தலைவர் விஜய் பேசினார். இக்கூட்டத்தில் த.வெ.க. நிர்வாகிகள பலர் கலந்து கொண்டனர்.

ஊட்டச்சத்து வேளாண்மை...

(1-ம் பக்க தொடர்ச்சி)

என்னும் புதிய திட்டம் 18 கோடியே 67 லட்சம் ரூபாய் மதிப்பில் செயல்படுத்தப்படும் என்று 2025-26-ம் ஆண்டிற்கான வேளாண்மை – உழவர் நலத்துறை நிதிநிலை அறிக்கையில் அறிவிக்கப்பட்டது.

பழச்செடி தொகுப்புகள்

அந்த அறிவிப்பிற்கிணங்க, ஊட்டச்சத்து வேளாண்மை இயக்கத்தின் கீழ், மக்களின் அன்றாட காய்கறித் தேவைகளை நிறைவு செய்யவும், வீட்டுத் தோட்டங்களில் காய்கறிகள் வளர்ப்பதை ஊக்குவிக்கும் விதமாகவும் தக்காளி, கத்தரி, வெண்டை, மிளகாய், கொத்தவரை, கீரை வகைகள் போன்ற காய்கறி விதைகள் அடங்கிய 15 லட்சம் காய்கறி விதைத் தொகுப்புகள், விரைவில் பலனளிக்கும் பப்பாளி, கொய்யா, எலுமிச்சை ஆகிய பழச்செடிகள் அடங்கிய 9 லட்சம் பழச்செடி தொகுப்புகள் மற்றும் புரதச்சத்து நிறைந்த மரத்துவரை, காராமணி உள்ளிட்ட பயறு வகைகள் அடங்கிய ஒரு லட்சம் பயறு வகை விதைத் தொகுப்புகள் ஆகிய வற்றை விவசாய பெருமக்களுக்கு வழங்கும் வகையில், 5 பயனாளிகளுக்கு காய்கறி விதைத்தொகுப்புகள், பழச்செடித் தொகுப்புகள் மற்றும் பயறு வகைத் தொகுப்புகளை வழங்கி, இப்புதிய திட்டத்தினை தமிழ்நாடு முதல்வர் நேற்று தொடங்கி வைத்தார்.

திறந்து வைக்கப்பட்ட புதிய வேளாண் கட்டிடங்களின் விவரங்கள்: வேளாண்மை விற்பனை மற்றும் வேளாண் வணிகத் துறையின் சார்பில் திருவண்ணாமலை மாவட்டம் – குப்பநத்தம் மற்றும் படவேடு ஆகிய இடங்களில் 8 கோடியே 68 லட்சம் ரூபாய் செலவில் 2 முதன்மை பதப்படுத்தும் மையங்கள்; தென்காசி மாவட்டம் – சங்கரன்கோவில், பாவூர் சத்திரம், தூத்துக்குடி மாவட்டம் – கழுகுமலை, விளாத்திகுளம், ஸ்ரீவைகுண்டம், கரூர் மாவட்டம் – கரூர், அரியலூர் மாவட்டம் – ஆண்டிமடம், காஞ்சிபுரம் மாவட்டம் -உத்திரமேரூர், சுங்குவார்சத்திரம், திருப்பத்தூர் மாவட்டம் – திருப்பத்தூர், வேலூர் மாவட்டம் – குடியாத்தம் ஆகிய மாவட்டங்களில் 28 கோடியே 50 லட்சம் ரூபாய் செலவில் 14 சேமிப்பு கிடங்குகளை திறந்து வைத்தார்.

செங்கல்பட்டு-இராமநாதபுரம்

கோயம்புத்தூர் மாவட்டம் – ஆனைமலை, நேகமம், காரமடை, மலையடிப்பாளையம் ஆகிய இடங்களில் விற்பனைக்கூட நிதியிலிருந்து 8 கோடி ரூபாய் செலவில் 1000 மெ.டன். கொள்ளளவு கொண்ட 4 கிடங்குகள்; தென்காசி மாவட்டம் – ஆலங்குளம், திருவண்ணாமலை மாவட்டம் – ஆதமங்கலபுதூர் மற்றும் நாயுடுமங்கலம் ஆகிய இடங்களில் 14 கோடியே 18 லட்சம் ரூபாய் செலவில் 3 வேளாண் ஒழுங்குமுறை விற்பனைக் கூடங்கள்; செங்கல்பட்டு, திருப்பத்தூர் மற்றும் இராமநாதபுரம் ஆகிய இடங்களில் 2 கோடியே 52 லட்சம் ரூபாய் செலவில் 3 வேளாண் சந்தை நுண்ணறிவு ஆலோசனை மையங்களை திறந்து வைத்தார்.

அரியலூர் மாவட்டம் – தா.பழூர், வேலூர் மாவட்டம் – வேலூர், புதுக்கோட்டை மாவட்டம் – புதுக்கோட்டை, விருதுநகர் மாவட்டம் – காரியாப்பட்டி, திருநெல்வேலி மாவட்டம் – நாங்குநேரி, கள்ளக்குறிச்சி மாவட்டம் – திருக்கோவிலூர், திருவண்ணாமலை மாவட்டம் – வந்தவாசி, கிருஷ்ணகிரி மாவட்டம் – கெலமங்கலம் ஆகிய மாவட்டங்களில் 22 கோடியே 65 லட்சம் ரூபாய் செலவில் 8 ஒருங்கிணைந்த வேளாண் விரிவாக்க மையங்களை திறந்து வைத்தார்.

விதை சேமிப்பு கிடங்குகள்

காஞ்சிபுரம் மாவட்டம் – பழந்தண்டலம், களக்காட்டூர், தேனி மாவட்டம் – தேவதானப்பட்டி, தஞ்சாவூர் மாவட்டம் – அணைக்கரை, திருச்சிற்றம்பலம், சேதுபாவாசத்திரம், திருப்பூர் மாவட்டம் – கோவிந்தாபுரம், அரியலூர் மாவட்டம் – விக்கிரமங்கலம், தென்காசி மாவட்டம் – அச்சன்புதூர், புதுக்கோட்டை மாவட்டம் – கீரமங்கலம் ஆகிய இடங்களில் 5 கோடி ரூபாய் செலவில் 10 துணை வேளாண் விரிவாக்க மையங்கள்; கடலூர் மாவட்டம் – மிராளூர் அரசு விதைப் பண்ணை, கள்ளக்குறிச்சி மாவட்டம் – வடக்கனந்தல் அரசு விதைப் பண்ணை ஆகிய இடங்களில் 1 கோடியே 20 லட்சம் ரூபாய் செலவில் 250 மெ.டன் கொள்ளளவு கொண்ட விதை சேமிப்புக் கிடங்குகள், மதுரை மாவட்டம் – மேலூரில் 1 கோடியே 25 லட்சம் ரூபாய் செலவில் உயிரியல் கட்டுப்பாட்டு ஆய்வகம் என மொத்தம் 103 கோடியே 38 லட்சம் ரூபாய் செலவில் கட்டப்பட்டுள்ள 52 வேளாண் கட்டிடங்களை தமிழ்நாடு முதல்வர் அவர்கள் திறந்து வைத்தார்.

● சென்னை தலைமைச்செயலகத்தில் சிறுபான்மையினர் நலன் மற்றும் வெளிநாடுவாழ் தமிழர் நலத்துறை அமைச்சர் சா.மு.நாசர் தலைமையில் துறைசார்ந்த அறிவிப்புகளின் தற்போதைய நிலை குறித்த ஆய்வுக்கூட்டம் நடைபெற்றது. இக்கூட்டத்தில் முதன்மைச்செயலாளர் சா.விஜயராஜ்குமார், ஆணையர் மு.ஆசியா மரியம், வக்பு வாரியத்தின் முதன்மை செயல் அலுவலர் அதாப் ரசூல், சிறப்பு செயலாளர் கலையரசி, துறை சார்ந்த உயர் அலுவலர்கள் கலந்து கொண்டனர்.