தினபூமி

thinaboomi.com

பூமி: 26 சுற்று: 201 மார்கழி 16

Regd. No.TN/WR/SLM(E)/14/2017-2019 RNI Regn. No. TNTAM/2001/4003

சேலம், புதன், டிசம்பர் 31, 2025

▸ சென்னை ▸ மதுரை ▸ திருச்சி ▸ கோவை ▸ நெல்லை ▸ சேலம் ▸ வேலூர் ▸ புதுச்சேரி

பக்கம் 8 ₹ 3.00

கலிதா ஜியா மறைவு எதிரொலி: வங்காளதேசத்தில் 3 நாட்கள் துக்கம்; இன்று பொது விடுமுறை அறிவிப்பு

....2-ம் பக்கம்

3 நாட்கள் அரசு முறை பயணமாக அமித்ஷா அந்தமான் செல்கிறார்

...3-ம் பக்கம்

இந்தியா-நியூசி., ஒருநாள் தொடர்: ஆன்லைன் டிக்கெட் விற்பனை இன்று காலை தொடங்குகிறது

....6-ம் பக்கம்

● முதல்வர் மு.க.ஸ்டாலினிடம் தலைமைச்செயலகத்தில், தமிழ்நாடு அரசு ஊழியர்களுக்கான ஓய்வூதியத்திட்டங்கள் குறித்து ஆராய்ந்திட அமைக்கப்பட்ட குழுவின் அறிக்கையினை குழுவின் தலைவரும், ஊரக வளர்ச்சி மற்றும் ஊராட்சித் துறை அரசு கூடுதல் தலைமைச் செயலாளருமான ககன்தீப் சிங் பேடி வழங்கினார். இந்நிகழ்வின்போது நிதி, சுற்றுச்சூழல் மற்றும் காலநிலை மாற்றத்துறை அமைச்சர் தங்கம் தென்னரசு, தலைமைச்செயலாளர் முருகானந்தம், நிதித்துறை கூடுதல் தலைமைச்செயலாளர் உதயச்சந்திரன், நிதித்துறை துணைச்செயலாளர் (வரவு-செலவு) பிரத்திக் தாயள், குழு உறுப்பினர் கே.ஆர்.சண்முகம் ஆகியோர் உடனிருந்தனர்.

அரசு ஊழியர்களின் பழைய ஓய்வூதிய திட்டக்கோரிக்கை:

முதல்வர் மு.க.ஸ்டாலினிடம் இறுதி அறிக்கை சமர்ப்பிப்பு

ஐ.ஏ.எஸ். தலைமையிலான 3 பேர் கொண்ட குழு வழங்கியது

சென்னை, டிச. 31-

முதல்வர் மு.க.ஸ்டாலினிடம் தமிழ்நாடு அரசு ஊழியர்களின் நீண்ட கால கோரிக்கையான பழைய ஓய்வூதிய திட்டம் தொடர்பான இறுதி அறிக்கையை ஐ.ஏ.எஸ். அதிகாரி ககன் தீப் சிங் பேடி தலைமையிலான 3 பேர் கொண்ட குழுவினர் சமர்ப்பித்தனர். அடுத்த கட்ட நடவடிக்கை தொடர்பாக முதல்வர் விரைவில் அறிவிப்பார் என்று எதிர்பார்க்கப்படுகிறது.

தொடர்ந்து கோரிக்கை

தமிழக அரசு ஊழியர்களுக்கு அகவிலைப்படி உயர்வு, ஊதிய உயர்வு, மருத்துவ வசதிகள், அரசு ஊழியர்கள் மற்றும் அவர்களது குடும்ப உறுப்பினர்களுக்கு காப்பீடு, மகப்பேறு விடுப்பு, கடன் உதவி என பல சலுகைகள் வழங்கப்பட்டு வருகிறது. அப்படி இருந்த போதிலும் ஆசிரியர்கள் மற்றும் அரசு ஊழியர்களின் பல ஆண்டுகளாக பழைய ஓய்வூதிய திட்டத்தை மீண்டும் நடைமுறைப்படுத்த வேண்டும் என தொடர்ந்து கோரிக்கை வைத்து வருகின்றனர். இதற்காக முதல்வரின் கவனத்துக்கு கொண்டு செல்லும் வகையில் அவ்வப்போது போராட்டத்தில் ஈடுபட்டு வருகின்றனர்.

விரிவான ஆய்வு...

இந்நிலையில், பழைய ஓய்வூதிய திட்டம், பங்களிப்பு ஓய்வூதிய திட்டம் மற்றும் ஒருங்கிணைந்த ஓய்வூதிய திட்டம் ஆகிய 3 ஓய்வூதிய முறைகள் குறித்தும் விரிவான ஆய்வு மேற்கொண்டு அரசுக்கு அறிக்கை அளிக்க மூத்த ஐ.ஏ.எஸ். அதிகாரியான ககன் தீப் சிங் பேடி தலைமையில் குழு கடந்த பிப்ரவரி மாதம் அமைக்கப்பட்டது. இந்த குழு 9 மாதங்களுக்குள் அரசுக்கு அறிக்கை சமர்ப்பிக்க வேண்டும் என உத்தரவிடப்பட்டிருந்தது.

பல கட்டங்களாக...

அதன்படி, அரசு பணியாளர் சங்கங்களுடன் பல கட்டங்களாக ஆலோசனைகள் நடத்திய அந்த குழு, எல்.ஐ.சி. உள்ளிட்ட சம்பந்தப்பட்ட நிதி நிறுவனங்களுடனும் கலந்தாய்வுக் கூட்டங்களை நடத்தி கடந்த அக்டோபர் மாதம் ஓய்வூதிய திட்டங்கள் தொடர்பான இடைக்கால அறிக்கையை தமிழ்நாடு அரசிடம் அந்த குழு சமர்ப்பித்தது. முழு அறிக்கையை டிசம்பர் இறுதிக்குள் சமர்ப்பிக்க வேண்டும் எனவும் தெரிவிக்கப்பட்டிருந்தது.

பேச்சுவார்த்தைக்கு...

இந்த நிலையில், இடைக்கால அறிக்கை தொடர்பாக அமைச்சர்கள் எ.வ.வேலு, தங்கம் தென்னரசு மற்றும் அன்பில் மகேஷ் பொய்யாமொழி ஆகியோர் ஆலோசனை மேற்கொண்டனர். பின்னர் பழைய ஓய்வூதிய திட்டம் தொடர்பாக அரசு எடுத்துள்ள முடிவு தொடர்பாக அரசு ஊழியர்கள் சங்கங்களை தமிழக அரசு பேச்சுவார்த்தைக்கு அழைத்து கோரிக்கை தொடர்பாகவும் கேட்டறிந்துள்ளனர்.

விரைவில் அறிவிப்பு...

இந்த நிலையில் அனைவரின் கோரிக்கைகளும் பரிசீலனை செய்யப்பட்டு இறுதி அறிக்கையை ஐ.ஏ.எஸ். அதிகாரி ககன் தீப் சிங் பேடி தலைமையிலான 3 பேர் கொண்ட குழுவினர் முதல்வர் மு.க. ஸ்டாலினிடம் சமர்ப்பித்துள்ளனர். இந்த இறுதி அறிக்கையின் அடிப்படையில் விரைவில் அடுத்த கட்ட நடவடிக்கைகள் தொடர்பாக முதல்வர் மு.க.ஸ்டாலின் அறிவிப்பார் என எதிர்பார்க்கப்படுகிறது.

இன்று நள்ளிரவு புத்தாண்டு கொண்டாட்டம்:

தமிழகம் முழுவதும் தீவிர கண்காணிப்பு

பாதுகாப்பு பணிக்கு 1 லட்சம் போலீசார் குவிப்பு

சென்னை, டிச. 31-

இன்று நள்ளிரவு புத்தாண்டு கொண்டாட்டத்தை முன்னிட்டு தமிழகம் முழுவதும் பாதுகாப்பு பணியில் 1 லட்சம் போலீசார் குவிக்கப்பட்டுள்ளனர். சென்னையில் மட்டும் 15 ஆயிரம் போலீசார் பாதுகாப்பு பணியில் ஈடுபட உள்ளனர்.

ஜனவரி 1-ம் தேதி ஆங்கில புத்தாண்டு (2026) உலகம் முழுவதும் விமரிசையாக கொண்டாடப்பட உள்ளது. இன்று (புதன்கிழமை) நள்ளிரவு உணவகங்கள், கடற்கரை, ரிசார்ட்டுகளில் உற்சாகம் களைகட்டும். புத்தாண்டுக்கு இன்னும் ஒருநாள் மட்டுமே உள்ள நிலையில் நட்சத்திர ஓட்டல்கள் மற்றும் கடற்கரை ரிசார்ட்டுகள் கொண்டாட்டங்களுக்கு தயாராகி வருகிறது.

புத்தாண்டு கொண்டாட்டங்களின் போது பொதுமக்களின் பாதுகாப்பை உறுதி செய்வதற்கு தேவையான அனைத்து பாதுகாப்பு நடவடிக்கைகளையும் மேற்கொள்ள போலீசார் முடிவு செய்துள்ளனர். புத்தாண்டு கொண்டாட்டத்தின் போது எந்தவொரு அசம்பாவிதமும் நடக்கவில்லை என்பதை உறுதி செய்யும் வகையில் தேவையான நடவடிக்கைகளை மேற்கொள்ள மாநகர போலீஸ் கமிஷனர்கள், மாவட்ட போலீஸ் சூப்பிரண்டுகளுக்கு பொறுப்பு டிஜி.பி. அறிவுறுத்தி உள்ளார்.

குறிப்பாக பெண்கள், குழந்தைகள் பாதுகாப்பு விஷயத்தில் மிக கவனமாக செயல்படவும் அறிவுறுத்தப்பட்டுள்ளது. அந்தவகையில், தமிழகம் முழுவதும் 1 லட்சம் போலீசார் பாதுகாப்பு பணியில் ஈடுபடுத்தப்பட உள்ளனர். சென்னையில் மட்டும் 15 ஆயிரம் போலீசார் பாதுகாப்பு பணியில் ஈடுபட உள்ளனர்.

குறிப்பாக கடற்கரை, வழிபாட்டு தலங்களில் கூடுதல் போலீசார் பணி அமர்த்தப்பட உள்ளனர். மெரினா கடற்கரையில் மட்டும் 1,000 போலீசார் நிறுத்தப்பட உள்ளனர். புத்தாண்டு கொண்டாட்டத்தின் போது கடலில் இறங்கி குளிப்பதற்கு அனுமதி அளிக்கப்படாது என தெரிவிக்கப்பட்டுள்ளது.

இதேபோன்று, சென்னை பெசன்ட்நகர், திருவான்மியூர், கோவளம், மாமல்லபுரம் உள்ளிட்ட மக்கள் அதிகம் கூடும் கடற்கரையிலும் போலீசார் பாதுகாப்பு பணியில் அமர்த்தப்படுகின்றனர். இதுதவிர கடற்கரை ஓரத்தில் நீச்சல் வீரர்களும் பணியில் அமர்த்தப்பட உள்ளனர். மெரினா போன்ற பொதுமக்கள் அதிகம் கூடும் இடங்களில் பெண்கள் மிக பாதுகாப்பாக இருக்க போலீசார்

(கடைசி பக்கம் பார்க்க)

பொருளாதார வல்லுநர்களுடன் பிரதமர் நரேந்திரமோடி சந்திப்பு

பட்ஜெட் குறித்து ஆலோசனை

புதுடெல்லி, டிச. 31-

பட்ஜெட் குறித்து கருத்துகளை கேட்டறிய புகழ்பெற்ற பொருளாதார வல்லுநர்களுடன் பிரதமர் மோடி நேற்று ஆலோசனை நடத்தினார்.

2026-27 நிதியாண்டுக்கான பட்ஜெட்டை மத்திய நிதி அமைச்சர் நிர்மலா சீதாராமன் பிப்ரவரி 1-ம் தேதி பாராளுமன்றத்தில் தாக்கல் செய்வார் என்று எதிர்பார்க்கப்படுகிறது. சர்வதேச அரசியலில் நிலவும் நிச்சயமற்ற தன்மைகள் மற்றும் இந்தியா மீது அமெரிக்கா விதித்துள்ள 50 சதவீத வரி உள்ளிட்ட சூழல்களுக்கு மத்தியில் மத்திய பட்ஜெட் தாக்கல் செய்யப்பட உள்ளது.

இந்த நிலையில், மத்திய பட்ஜெட் குறித்து கருத்துகளைக் கேட்பதற்காக, புகழ்பெற்ற பொருளாதார வல்லுநர்கள் மற்றும் துறைசார் நிபுணர்களை பிரதமர் மோடி நேற்று சந்தித்து ஆலோசனைக் கூட்டம் நடத்தினார். இந்த ஆலோசனைக் கூட்டத்தில் நிதி அமைச்சர் நிர்மலா சீதாராமன், நிதி ஆயோக் துணைத் தலைவர் சுமன் பெரி, நிதி ஆயோக் தலைமை செயல் அதிகாரி பி.வி.ஆர். சுப்ரமணியம் மற்றும் நிதி ஆயோக் உறுப்பினர்கள் உள்ளிட்டோர் பங்கேற்றனர். இதில் பட்ஜெட் குறித்து பிரதமர் மோடி கருத்துக்களை கேட்டதாக தகவல் வெளியாகியுள்ளது.

அ.தி.மு.க. சார்பில் பொதுக்கூட்டம்:

வீரபாண்டியில் ஜனவரி 4-ம் தேதி எடப்பாடி பழனிசாமி பங்கேற்பு

சென்னை, டிச. 31-

வரும் ஜனவரி 4-ம் தேதி சேலம் மாவட்டம் வீரபாண்டியில் நடைபெறும் பொதுக்கூட்டத்தில் எடப்பாடி பழனிசாமி பங்கேற்று பேசுகிறார்.

இதுதொடர்பாக அ.தி.மு.க. தலைமைக்கழகம் வெளியிட்டுள்ள செய்திக்குறிப்பில் தெரிவிக்கப்பட்டிருப்பதாவது:-

அ.தி.மு.க. பொதுச் செயலாளரும், சட்டமன்ற எதிர்க்கட்சி தலைவருமான எடப்பாடி பழனிசாமி, 'மக்களைக் காப்போம்; தமிழகத்தை மீட்போம்' என்ற உன்னத நோக்கத்தை லட்சியமாகக் கொண்டு சட்டமன்றத் தொகுதி வாரியாக, தொடர் பிரசார சூறாவளி சுற்றுப்பயணம் மேற்கொண்டு வருகிறார்.

இந்த நிலையில், 'மக்களைக் காப்போம்; தமிழகத்தை மீட்போம்' என்ற உன்னத நோக்கத்துடனான எழுச்சிப் பயணத்தின் தொடர்ச்சியாக, அ.தி.மு.க. பொதுச் செயலாளர் எடப்பாடி பழனிசாமி 4-1-2026 (ஞாயிற்றுக்கிழமை) அன்று சேலம் மாவட்டம் வீரபாண்டியில் நடைபெறும் பொதுக்கூட்டத்தில் பங்கேற்று பேசுகிறார். 5-1-2026-ம் தேதி அன்று கள்ளக்குறிச்சி மாவட்ட மகளிர் அணி பொதுக்கூட்டத்தில் கலந்து கொண்டு சிறப்புரை ஆற்ற இருக்கிறார். இவ்வாறு அதில் தெரிவிக்கப்பட்டுள்ளது.

திருத்தணியில் ஒடிசா இளைஞர் தாக்கப்பட்ட சம்பவம்:

அனைத்து வடமாநில தொழிலாளர்கள் தமிழ்நாட்டில் பாதுகாப்பாக உள்ளனர்

ஐ.ஜி. அஸ்ரா கர்க் விளக்கம்

சென்னை, டிச. 31-

திருத்தணியில் ஒடிசாவை சேர்ந்த வடமாநில இளைஞர் தாக்கப்பட்ட சம்பவம் குறித்து விளக்கமளித்த ஐ.ஜி. அஸ்ரா கர்க் தமிழகத்தில் வடமாநில தொழிலாளர்கள் பாதுகாப்பாக உள்ளனர் என்று தெரிவித்துள்ளார்.

திருத்தணியில் வடமாநில இளைஞர் மீது 4 சிறார்கள் கஞ்சா போதையில் கொடூரமாக தாக்குதல் நடத்திய காட்சிகள் சமூக வலைத்தளங்களில் வெளியாகி பதற்றத்தை ஏற்படுத்தின. இந்த சம்பவத்தில் தொடர்புடைய 4 சிறார்களில் ஒருவர் மட்டும் பெற்றோரிடம் ஒப்படைக்கப்பட்டுள்ளார். ஏனைய மூன்று சிறார்கள், கூர்நோக்கு இல்லத்தில் அடைக்கப்பட்டுள்ளனர்.

தமிழகம் முழுவதும் அதிர்ச்சியை ஏற்படுத்திய திருத்தணி சம்பவம் குறித்து வடக்கு மண்டல ஐஜி அஸ்ரா கர்க் செய்தியாளர்களுக்கு பேட்டி அளித்தார். அப்போது அவர் கூறியதாவது:- திருத்தணி அருகே தாக்குதலுக்குள்ளான ஒடிசா இளைஞர் வேலைக்காக தமிழகத்திற்கு வரவில்லை. அவர் அவ்வப்போது ரயிலில் அரக்கோணம், திருத்தணி ஆகிய பகுதிகளுக்கு பயணித்து வந்தது தெரியவந்துள்ளது. அவர் சுற்றுலா நோக்கில் வந்துள்ளார். அந்த புறநகர் ரயிலில் ஒடிசா இளைஞரை பார்த்த 4 சிறுவர்கள், அவர் தங்களை முறைக்கிறார் என தவறாக கருதி, அந்த நபரை கடுமையாக தாக்கியுள்ளனர்.

இது குறித்து தகவலறிந்தும் ரயில்வே போலீஸார் அந்த இளைஞரை மீட்டு திருத்தணி அரசு மருத்துவமனையில் சேர்த்தனர். பின்னர் அங்கிருந்து திருவள்ளூர் அரசு மருத்துவமனைக்கும், அதன் பின்னர் சென்னை ராஜீவ்காந்தி அரசு மருத்துவமனைக்கும் அனுப்பப்பட்டார். அங்கு அவருக்கு அளிக்கப்பட்ட சிகிச்சையின் மூலம் அவர் நலமுடன் இருப்பது உறுதி செய்யப்பட்டுள்ளது. தற்போது அவர் தனது சொந்த ஊருக்கே சென்றுவிட்டார். மருத்துவமனையில் அவர் கைப்பட ஒரு கடிதம் எழுதி கொடுத்துவிட்டு ஊருக்குச் சென்றுள்ளார். அது அவருடைய தனிப்பட்ட முடிவு.

(கடைசி பக்கம் பார்க்க)

குடியரசு தின விழாவில் பங்கேற்க

தமிழ்நாடு அரசின் அலங்கார ஊர்திக்கு மத்திய அரசு அனுமதி

சென்னை, டிச. 31-

குடியரசு தின விழா அணிவகுப்பில் பங்கேற்க தமிழக அரசின் அலங்கார ஊர்தி இடம்பெற மத்திய அரசு அனுமதி அளித்துள்ளது.

டெல்லியில் ஆண்டுதோறும் ஜனவரி 26-ம் தேதி நடைபெறும் குடியரசு தின விழாவில், முப்படைகளின் அணிவகுப்பு, அலங்கார ஊர்திகளின் அணிவகுப்பு நடைபெறுவது வழக்கம். இதில் பல்வேறு மாநிலங்களின் அலங்கார ஊர்திகள், பல்வேறு துறைகள் மற்றும் துணை ராணுவத்தின் அலங்கார ஊர்திகள் இடம்பெறும். அந்தவகையில் 2026 ஜனவரி 26-ம் தேதி, டெல்லியில் உள்ள கடமை பாதையில் குடியரசு தின விழா கோலாகலமாக கொண்டாடப்பட உள்ளது. இதில் 10-க்கும் மேற்பட்ட மாநிலங்களின் அலங்கார ஊர்திகள் அணிவகுக்க உள்ளன.

இந்த நிலையில், 2026 குடியரசு தின விழாவில் தமிழக அரசின் அலங்கார ஊர்தி இடம்பெற மத்திய உள் துறை அமைச்சகம் ஒப்புதல் அளித்துள்ளது. 'பசுமை மின் சக்தி' என்ற தலைப்பில் தமிழ்நாட்டின் அலங்கார ஊர்தி அணிவகுப்பில் இடம் பெறும் என்று தெரிவிக்கப்பட்டுள்ளது. கடந்த 2024-ம் ஆண்டு குடியரசு தின விழா அலங்கார ஊர்திகளில் தமிழ்நாடு பங்கேற்க மத்திய அரசு அனுமதி மறுத்தது. இதற்கு தமிழக அரசு சார்பில் எதிர்ப்பு தெரிவிக்கப்பட்டது குறிப்பிடத்தக்கது.

மார்க்கெட் விலை நிலவரம்

BSE	NSE
-20.46	-3.25
பாயின்ட் 84,675.08	பாயின்ட் 25,938.85

தங்கம்
1 சவரன் ₹ 1,00,800
1 கிராம் ₹ 12,600

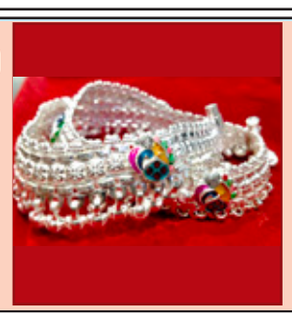

வெள்ளி
1 கிலோ ₹ 258,000
1 கிராம் ₹ 258.00

டாலர் ₹ 89.84

பெட்ரோல் ₹ 100.75
டீசல் ₹ 92.34

கலிதா ஜியா மறைவு எதிரொலி:
வங்காளதேசத்தில் 3 நாட்கள் துக்கம்; இன்று பொது விடுமுறை அறிவிப்பு

டாக்கா, டிச. 31-

வங்காளதேசத்தின் முன்னாள் பிரதமரும், வங்கதேச தேசியவாத கட்சியின் தலைவருமான கலிதா ஜியாவின் மறைவை அடுத்து

வங்காளதேசத்தில் 3 நாட்கள் துக்கம் அனுசரிக்கப்படுவதாக அறிவிக்கப்பட்டுள்ளது. மேலும், வங்காளதேசத்தில் இன்று பொது விடுமுறை விடப்படுவதாக அறிவிக்கப்பட்டுள்ளது.

அண்டை நாடான வங்காளதேசத்தின் முன்னாள் பிரதமரும், வங்கதேச தேசியவாத கட்சியின் தலைவருமான கலிதா ஜியா (80), இதயம் மற்றும் நுரையீரல் தொற்று நோய் காரணமாக டாக்காவில் உள்ள தனியார் மருத்துவமனையில் கடந்த மாதம் 13-ம் தேதி அனுமதிக்கப்பட்டார். அங்கு அவருக்கு சிறப்பு மருத்துவக் குழுவினர் தீவிர சிகிச்சை அளித்து வந்தனர்.

இந்த நிலையில், கலிதா ஜியா சிகிச்சை பலனின்றி நேற்று காலமானார். அவருக்கு வயது 80. கலிதா ஜியா கடந்த 1991-96 மற்றும் 2001-06 என இரு முறை வங்காள தேச பிரதமராக இருந்தவர் ஆவார். அடுத்த ஆண்டு வங்கதேசத்தில் பாராளுமன்ற தேர்தல் நடக்க உள்ள நிலையில், கலிதா ஜியாவின் மறைவு அக்கட்சிக்குப் பின்னடைவாக கருதப்படுகிறது.

கலீதா ஜியாவின் மறைவைத் தொடர்ந்து, வங்காள தேசத்தில் 3 நாட்கள் துக்கம் அனுசரிக்கப்படும் என்றும், இன்று ஒரு நாள் பொது விடுமுறை விடப்படும் என்றும் அந்நாட்டின் தலைமை ஆலோசகர் முஹம்மது யூனுஸ் அறிவித்துள்ளார். கலீதா ஜியாவின் உடலுக்கு இன்று இறுதி சடங்குகள் செய்யப்படும் என அவர் தெரிவித்துள்ளார்.

தைவானை சுற்றி சீனா திடீர் ராணுவ பயிற்சி
போர் பதற்றம் அதிகரிப்பு

பீஜிங், டிச. 31-

தைவானை சுற்றி சீன படைகள் திடீர் ராணுவ பயிற்சி மேற்கொண்டதால் அங்கு போர் பதற்றம் அதிகரித்துள்ளது.

சீனாவின் கட்டுப்பாட்டில் இருந்த தைவான் 1949-ல் தனி நாடாக பிரிந்தது. ஆனால் தைவானை இன்னும் தனது நாட்டின் ஒரு பகுதியாகவே சீனா கருதுகிறது. எனவே அதனை மீண்டும் தன்னுடன் இணைக்க போர்ப்பயிற்சிகளை நடத்தி சீனா பதற்றத்தை தூண்டுகின்றது.

மேலும் தைவானுடன் வேறு எந்த நாடுகளும் தூதரக உறவு வைத்துக் கொள்ளக்கூடாது எனவும் சீனா எச்சரிக்கை விடுத்துள்ளது. இதற்கிடையே தைவானை அச்சுறுத்தினால் ராணுவ நடவடிக்கை எடுக்கப்படும் என ஜப்பான் பிரதமர் சனே தகைச்சி அறிவித்தார்.

ஆனால் தங்களது உள்நாட்டு விவகாரத்தில் தலையிடக் கூடாது என சீனா இதற்கு கடும் கண்டனம் தெரிவித்து இருந்தது. இந்த நிலையில், கூட்டு ராணுவ பயிற்சி நடத்துவதற்காக தைவானை சுற்றிலும் விமானப்படை, கடற்படைகளை சீனா குவித்து வருகிறது. இதனால் தைவான் எல்லையில் தற்போது போர்ப்பதற்றம் அதிகரித்துள்ளது.

தமிழ்நாடு துணை முதல்வர் உதயநிதி ஸ்டாலின், கோயம்புத்தூர் மாவட்டம் ஆர்.எஸ்.புரம் மாநகராட்சி மேல்நிலைப்பள்ளி மைதானத்தில் நடைபெற்ற விழாவில் 9.67 கோடி ரூபாய் மதிப்பீட்டில் அமைக்கப்பட்ட உலகத்தரத்திலான அதிநவீன ஹாக்கி மைதானம் உள்பட 162.62 கோடி ரூபாய் மதிப்பீட்டில் முடிவுற்ற 107 திட்டப் பணிகளை திறந்து வைத்து, 31.72 கோடி ரூபாய் மதிப்பீட்டில் புதிய திட்டப் பணிகளுக்கு அடிக்கல் நாட்டி, 10,626 பயனாளிகளுக்கு 136.44 கோடி ரூபாய் மதிப்பீட்டிலான நலத்திட்ட உதவிகளை வழங்கினார்.

துருக்கியில் போலீசார் தாக்குதலில் 6 பயங்கரவாதிகள் சுட்டுக்கொலை
3 போலீஸ் அதிகாரிகளும் பலி

அங்காரா, டிச. 31-

துருக்கியில் 6 பயங்கரவாதிகள் போலீசாரால் சுட்டுக் கொல்லப்பட்டனர். இந்த தாக்குதலில் 3 போலீஸ் அதிகாரிகளும் பலியானார்கள்.

துருக்கியின் மேற்கு யலோவா மாகாணத்தில் புத்தாண்டு கொண்டாட்டம் களைகட்ட தொடங்கி உள்ளது. இதற்காக வணிக வளாகம், சுற்றுலா தலங்களில் மக்கள் குவிந்து வருகின்றனர்.

இதற்கிடையே அங்குள்ள எல்மாலி நகரில் உள்ள ஒரு வீட்டில் ஐ.எஸ். பயங்கரவாதிகள் பதுங்கியிருப்பதாகவும், மக்கள் கூட்டம் நிறைந்த இடங்களை குறிவைத்து தாக்குதல் நடத்த அவர்கள் திட்டமிட்டு இருப்பதாகவும் உளவுத்துறைக்கு தகவல் கிடைத்தது.

அதன்பேரில் பயங்கரவாதிகள் பதுங்கியிருந்த வீட்டை போலீசார் முற்றுகையிட்டனர். அப்போது பயங்கரவாதிகள் நடத்திய தாக்குதலில் 3 போலீஸ் அதிகாரிகள் பலியாகினர். மேலும் 9 பேருக்கு படுகாயம் ஏற்பட்டது.

இதனையடுத்து போலீசார் நடத்திய பதிலடி தாக்குதலில் 6 பயங்கரவாதிகள் சுட்டு கொல்லப்பட்டனர். இஸ்தான்புல்லில் இருந்து 62 மைல் (100 கிலோமீட்டர்) தொலைவில் உள்ள எல்மாலிக் கிராமத்தில் ஏழு மணி நேரத்திற்கும் மேலாக நீடித்த இந்த நடவடிக்கையில் ஆறு பயங்கரவாதிகள் கொல்லப்பட்டதாகவும், ஐந்து பேர் கைது செய்யப்பட்டதாகவும் துருக்கிய அதிகாரிகள் தெரிவித்தனர்.

டிரோன் மூலம் புதின் வீட்டை தாக்க முயற்சி
தொலைபேசியில் நலம் விசாரித்த ட்ரம்ப்

மாஸ்கோ, டிச. 31-

ரஷ்ய அதிபர் புதின் வீட்டை குறிவைத்து தாக்குதல் நடத்தப்பட்டதாக கூறப்படும் நிலையில் அமெரிக்க அதிபர் ட்ரம்ப், புதினிடம் தொலைபேசியில் பேசினார். அப்போது நடந்த நிகழ்வு அதிர்ச்சி அளிப்பதாகவும், அமைதியான முறையில் தீர்வு காண ஜெலன்ஸ்கியிடம் அறிவுறுத்தியதாகவும் ட்ரம்ப் தெரிவித்தார்.

நேட்டோ அமைப்பில் இணைய முயன்ற உக்ரைன் மீது 2022-ல் ரஷ்யா போர் தொடுத்தது. 4 ஆண்டுகளை நெருங்கி வரும் நிலையில் இந்த போர் தொடர்ந்து நடைபெற்று வருகிறது. இதனையடுத்து அமெரிக்க ஜனாதிபதி ட்ரம்ப் தலையிட்டு இரு நாடுகளின் தலைவர்களிடமும் தனித்தனியே பேச்சுவார்த்தை நடத்தினார்.

அப்போது போர் நிறுத்தம் தொடர்பாக 20 அம்ச ஒப்பந்தம் ஒன்றை ட்ரம்ப் முன்மொழிந்தார். ஆனால் அவற்றில் பெரும்பாலானவை ரஷ்யாவுக்கு சாதகமாக இருப்பதாக உக்ரைன் தரப்பு கூறியது. குறிப்பாக போரில் கைப்பற்றிய பகுதிகளை திரும்ப ஒப்படைக்க முடியாது என ரஷ்ய அதிபர் விளாடிமிர் புதின் கூறினார்.

இதனால் போர் நிறுத்த ஒப்பந்தத்தை உக்ரைன் நிராகரித்தது. இதனால் போர் நிறுத்தம் தொடர்பாக எவ்வித உடன்பாடும் எட்டப்படவில்லை. இதனையடுத்து உக்ரைன் மீதான போரை ரஷ்யா மேலும் தீவிரப்படுத்தியது. அதன்படி இரு நாடுகளும் பரஸ்பரம் சரமாரி தாக்குதலில் ஈடுபட்டு வருகின்றன.

இதற்கிடையில், ரஷ்ய தலைநகர் மாஸ்கோவிற்கு வடக்கே உள்ள நோவ்கோரோட் பிராந்தியத்தில் அந்நாட்டு அதிபர் விளாடிமிர் புதினின் கிராமப்புற இல்லம் உள்ளது. நேற்று முன்தினம் அதிகாலையில் இந்த வீடு மீது தாக்குதல்கள் நடத்தும் வகையில் டிரோன்கள் பறந்துவந்தன.

இதையடுத்து அங்கு பாதுகாப்புக்கு நின்ற ராணுவத்தினர் டிரோன்களுக்கு பதிலடி கொடுத்தனர். அனைத்து டிரோன்களும் சுட்டு வீழ்த்தப்பட்டதாக பாதுகாப்பு அதிகாரிகள் தெரிவித்தனர். டிரோன்கள் எந்த சேதத்தையும் ஏற்படுத்தவில்லை என்றும் அமெரிக்க ஜனாதிபதி டொனால்டு ட்ரம்பின் குழுவுடன் அமைதிப் பேச்சுவார்த்தைகள் தொடரும் என்று ரஷ்ய வெளியுறவுத்துறை தெரிவித்துள்ளது.

இந்த நிலையில், ரஷ்ய அதிபர் புதின் வீட்டை குறிவைத்து தாக்குதல் நடத்தப்பட்டதாக கூறப்படும் நிலையில் அமெரிக்க அதிபர் ட்ரம்ப், புதினிடம் தொலைபேசியில் பேசினார். அப்போது நடந்த நிகழ்வு அதிர்ச்சி அளிப்பதாகவும், அமைதியான முறையில் தீர்வு காண ஜெலன்ஸ்கியிடம் அறிவுறுத்தியதாகவும் ட்ரம்ப் தெரிவித்தார்.

இந்தியா-பாக்., போரை நான் நிறுத்தினேன்:
நெதன்யாகு சந்திப்பின் போது அதிபர் ட்ரம்ப் மீண்டும் பேச்சு

வாஷிங்டன், டிச. 31-

இந்தியா-பாகிஸ்தான் போரை நிறுத்தினேன் என்று நெதன்யாகுவுடனான சந்திப்பின்போது மீண்டும் தெரிவித்துள்ள அமெரிக்க அதிபர் ட்ரம்ப், தான் அமெரிக்க அதிபராக பதவியேற்ற பிறகு 8 போர்களை தடுத்து நிறுத்தியதாக அவர் பெருமிதம் தெரிவித்துள்ளார்.

இந்தியா- பாகிஸ்தான் இடையேயான போரை வர்த்தகத்தை காரணம் காட்டி நிறுத்தியதாக அமெரிக்க அதிபர் ட்ரம்ப் பலமுறை கூறினார். ஆனால் அவரது பேச்சை இந்திய அரசு திட்டவட்டமாக மறுத்துள்ளது. இருப்பினும் ட்ரம்ப் தனது கருத்தை தொடர்ந்து வலியுறுத்தி வருகிறார்.

இஸ்ரேல் பிரதமர் பெஞ்சமின் நெதன்யாகு உடனான சந்திப்பின்போது ட்ரம்ப் மீண்டும் இது பற்றி பேசியுள்ளார். அமெரிக்காவின் புளோரிடா மாகாணத்தில் நடைபெற்ற இந்த சந்திப்பின்போது, அதிபராக பதவியேற்ற பிறகு இதுவரை 8 போர்களை தடுத்து நிறுத்தி உள்ளதாக ட்ரம்ப் பெருமிதம் தெரிவித்தார். இது தொடர்பாக அவர் கூறியதாவது;-

"நான் 8 போர்களை தடுத்து நிறுத்தினேன். குறிப்பாக அஜர்பைஜான் விவகாரம் குறித்து ரஷிய அதிபர் புதின் என்னிடம் கூறுகையில், 'அந்த போரை நீங்கள் தீர்த்து வைத்ததை என்னால் நம்ப முடியவில்லை. ஏனென்றால் நான் 10 ஆண்டுகளாக முயற்சி செய்து வருகிறேன்' என்று கூறினார். நான் உண்மையில் அதை ஒரே நாளில் தீர்த்து வைத்தேன்.

வர்த்தகம் தான் இதற்கு காரணம். அவர்கள் வர்த்தகம் செய்கிறார்கள். சண்டையிடும் நாடுகளிடம் இனி உங்களுடன் வர்த்தகம் செய்ய மாட்டோம் என்று கூறினோம். அதோடு நான் 200 சதவீத வரிகளை விதித்தேன். அடுத்த நாளே அவர்கள் அழைத்தார்கள், 35 வருட சண்டையை நிறுத்திவிட்டார்கள். இதற்காக எனக்குப் பாராட்டு கிடைத்ததா? இல்லை. நான் இதே போல் 8 போர்களை நிறுத்தி இருக்கிறேன். இந்தியா மற்றும் பாகிஸ்தான் இடையிலான போரையும் நான் தடுத்து நிறுத்தினேன். இவ்வாறு அவர் தெரிவித்தார்.

பிரியங்காவின் மகன் ரைஹானுக்கு இன்று ரந்தம்பூரில் நிச்சயதார்த்தம்
டெல்லி பெண்ணை மணக்கிறார்

ஜெயப்பூர், டிச. 31-

காங்கிரஸ் எம்.பி. பிரியங்கா காந்தி மற்றும் தொழிலதிபர் ராபர்ட் வதேராவின் மகனான ரைஹான் வதேராவிற்கும், டெல்லியைச் சேர்ந்த அவிவா பேக் என்ற பெண்ணிற்கும் நிச்சயதார்த்தம் நடைபெற உள்ளதாக தகவல்கள் வெளியாகி உள்ளன.

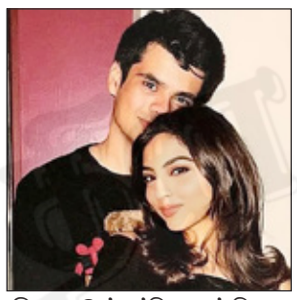

7 ஆண்டுகளாக இருவரும் பழகி வந்தநிலையில் இரு குடும்பத்தினர் முன்னிலையில் தனது காதலை வெளிப்படுத்தியுள்ளார் ரைஹான். அதனை அவிவா ஏற்றுக்கொண்ட நிலையில் இரு குடும்பத்தினரும் திருமணத்திற்கு சம்மதம் தெரிவித்துள்ளனர். இதனையடுத்து இன்று ராஜஸ்தானின் ரந்தம்பூரில் நிச்சயதார்த்தம் நடைபெற உள்ளதாக தகவல்கள் வெளியாகி உள்ளது. திருமண தேதி விரைவில் அறிவிக்கப்படும் என்று எதிர்பார்க்கப்படுகிறது.

அவிவா பேக் டெல்லியை சேர்ந்த ஒரு புகைப்பட கலைஞர் ஆவார். புகைப்பட ஸ்டுடியோ மற்றும் தயாரிப்பு நிறுவனத்தின் இணை நிறுவனராக உள்ளார். அவிவா பேக் மற்றும் அவரது குடும்பத்தினர் டெல்லியில் வசிக்கின்றனர். அவரது தந்தை இம்ரான் பெக் ஒரு தொழிலதிபர். ரைஹான் வதேராவும் ஒரு புகைப்பட கலைஞர் என்பது குறிப்பிடத்தக்கது.

அதிபர் புதின் வீட்டின் மீதான தாக்குதலுக்கு மோடி வருத்தம்
பகையை முடிவுக்கு கொண்டு வர வலியுறுத்தல்

புதுடெல்லி, டிச. 31-

ரஷ்ய அதிபர் விளாதிமீர் புதினின் வீட்டைக் குறிவைத்து உக்ரைன் நடத்திய தாக்குதலுக்கு பிரதமர் நரேந்திர மோடி வருத்தம் தெரிவித்துள்ளார்.

ரஷ்ய அதிபர் புதினின் விட்டைக் குறிவைத்து, உக்ரைன் ராணுவம் 91 ட்ரோன்கள் மூலம் தாக்குதல் நடத்தியதாக, அந்நாட்டின் வெளியுறவு அமைச்சகம் அறிவித்துள்ளது. இந்தக் குற்றச்சாட்டுகளை உக்ரைன் அரசு நிராகரித்துள்ளது. இருப்பினும், உக்ரைன் மீதான ரஷ்யாவின் இந்தப் பரபரப்பு குற்றச்சாட்டுகளுக்கு உலகின் முக்கிய தலைவர்கள் கண்டனம் தெரிவித்து வருகின்றனர். இந்த நிலையில், தாக்குதலில் ரஷ்ய அதிபர் புதினின் வீடு குறிவைக்கப்பட்டதாக வெளியாகும் செய்திகள் அனைத்தும் வருத்தமளிக்கின்றன என பிரதமர் மோடி தனது எக்ஸ் தளப் பக்கத்தில் தெரிவித்துள்ளார்.

இதுபற்றி, அவர் அந்தப் பதிவில் கூறியதாவது: ரஷ்ய அதிபரின் வீடு குறிவைக்கப்பட்டதாக வெளியாகும் செய்திகள் குறித்து நாங்கள் ஆழ்ந்த கவலை கொண்டுள்ளோம். பகையை முடிவுக்குக் கொண்டு வரும் முயற்சியில் சம்பந்தப்பட்ட அனைவரும் கவனம் செலுத்துமாறு நாங்கள் கேட்டுக்கொள்கிறோம்" எனக் கூறியுள்ளார்.

தினபூமியில் விளம்பரம் செய்து பயன் பெறுங்கள்

மரம் மனிதனின் உரம்

31-12-2025

இன்றைய ராசி பலன்கள்

மேஷம்:- வாக்கு மேன்மையால் பணவரவு ஏற்படும். சந்ததி விருத்தி, பதவி உயர்வு, மனத்திருப்தி என அனைத்தும் இராஜயோகம்தான். வாகன மற்றும் போஜன சுகங்கள் கூடிவரும்.

ரிஷபம்:- தேவையற்ற பொருட்களை வாங்குவதால் வீட்டில் பெண்களால் பணவிரயம் ஏற்படும். இடைவிடாத பணி காரணமாக வேளைக்கு உணவருந்து முடியாத நிலை ஏற்படும். நாவடக்கம் தேவை.

மிதுனம்:- பிறருக்கு உதவிபுரிவதில் பெருமகிழ்ச்சி அடைவீர்கள். எதிர்பார்த்த தனவரவு கைக்கு வந்து சேரும். தானதருமங்களில் ஆர்வம் ஏற்படும். மாணவர்களின் கல்வித் தரம் உயரும்.

கடகம்:- அரசு வழியில் பல நன்மைகளை எதிர்பார்க்கலாம். பதவி உயர்வின் மூலமாக சம்பாத்தியமும், அந்தஸ்தும் உயரும். எல்லா வகையிலும் ஏற்றம் தரும் நாள்.

சிம்மம்:- இன்று உங்கள் காட்டில் மழைதான். அனைத்து பாக்கியங்களும் பெருகும். தெய்வ நம்பிக்கையால், வாழ்வில் திருப்பங்கள் ஏற்படும். தொழில் வியாபாரம் விருத்தி அடையும்.

கன்னி:- சோதனைகளையும் சாதனை ஆக்குவீர்கள். வியாபார விருத்திக்குக் கடினமான உழைப்புத் தேவைப்படும். மாணவர்களுக்குப் படிப்பில் கூடுதல் கவனம் தேவை.

துலாம்:- பெரிய மனிதர்கள் தொடர்பால் நல்லது நடக்கும். அரசு ஆதரவு கிடைக்கும். வளமான வாழ்க்கை வாசற்கதவைத் தட்டும். புகழ் ஓங்கும். விருப்பங்களும் கைகூடும். 7

விருச்சிகம்:- பலவழிகளிலும் தனவரவு அதிகரிக்கும். காரியங்களில் கண்டிப்பாய் வெற்றி கிடைக்கும். தன்னம்பிக்கையும், தைரியமும் பெருகும். பயணங்களில் நன்மைகள் ஏற்படும் நல்ல நாள்.

தனுசு:- வியாபாரத்தில் தனலாபம் அதிகரிக்கும். பிள்ளைகள் மேல் பாசம் அதிகரிக்கும். காரியம் யாவினும் கை கொடுப்பாள் மனைவி. நல்ல நண்பர்கள் சேர்க்கையும் ஏற்படும். உற்சாகம் பிறக்கும்.

மகரம்:- தூக்கம் குறைவதால், உடல் நலம் கெடலாம். அன்னையின் நலத்தில் அக்கறை கொள்ள வேண்டிய நாள். வியாபாரத்தில் திருப்திகரமான வரவுகள் இருக்காது.

கும்பம்:- நுட்பமான வேலைகளைச் சிறப்பாகச் செய்தாலும் நல்ல பெயர் இருக்காது. பிள்ளைகளின் ஆரோக்கியத்தைப் பேணிக் காப்பது நல்லது. பயணத்தில் எச்சரிக்கையாக இருக்கவேண்டிய நாள்.

மீனம்:- முறையற்ற வழிகளில் பணம் வரலாம். உறவுகளிடையே மனக்கசப்பு உருவாகலாம். கோபத்தைக் குறைத்தால் நன்மை ஏற்படும். கல்வியில் வெற்றி பெற கவனமாகப் படிக்கவும்.

புத்தாண்டு கொண்டாட்டம் எதிரொலி:
புதுச்சேரியில் பாதுகாப்பு பணியில் 2 ஆயிரம் போலீசார் குவிப்பு

புதுச்சேரி, டிச. 31-

புதுச்சேரியில் புத்தாண்டு கொண்டாட்டத்திற்கு பாதுகாப்பு பணியில் 2 ஆயிரம் போலீசார் ஈடுபடுத்தப்படவுள்ளனர்.

நாளை புத்தாண்டு பிறக்கிறது. ஒவ்வொரு ஆண்டும் புதுச்சேரியில் புத்தாண்டு கொண்டாட்டம் வெகு விமர்சையாக நடைபெறும். புத்தாண்டை கொண்டாட வெளி மாநிலங்களில் இருந்து ஏராளமான சுற்றுலா பயணிகள் புதுச்சேரிக்கு திரளுவார்கள். அது போல் இந்தாண்டு புத்தாண்டு கொண்டாட்டமும் புதுச்சேரியில் உற்சாகமாக கொண்டாடப்படுகிறது. புத்தாண்டை கொண்டாடப்படும் கடற்கரை சாலையில் அரசு சுற்றுலா துறை சார்பில் இசை நிகழ்ச்சி உள்பட பல்வேறு நிகழ்ச்சிகள் ஏற்பாடுகள் செய்யப்பட்டுள்ளது.

புதுச்சேரியில் புத்தாண்டை கொண்டாட வெளிமாநில சுற்றுலா பயணிகள் கடந்த ஒரு வாரமாக புதுச்சேரிக்கு படையெடுத்து வருகிறார்கள். இதனால் புதுச்சேரியில் தங்கும் விடுதிகள், ஓட்டல்களில் அறைகள் நிரம்பி வழிகின்றன. புதுச்சேரியில் உள்ள விடுதிகள் அனைத்தும் நிரம்பி விட்டதால் சுற்றுலா பயணிகள் புதுச்சேரி அருகே கோட்டக்குப்பம் பகுதியில் உள்ள தனியார் விடுதிகளை நோக்கி செல்கின்றனர். புதுச்சேரி நகர் முழுவதும் சுற்றுலா பயணிகள் கூட்டம் அலைமோதுவதால் போக்குவரத்து நெரிசல் இருந்து வருகிறது. இந்த நிலையில் புத்தாண்டு கொண்டாட்டத்தை யொட்டி பாதுகாப்பு ஏற்பாடுகள் குறித்து புதுச்சேரி போலீஸ் டி.ஐ.ஜி. சத்திய சுந்தரம் வெளியிட்டுள்ள செய்திக்குறிப்பில் கூறியிருப்பதாவது:- புதுச்சேரியில் புத்தாண்டை பொதுமக்கள் அமைதியாகவும், மகிழ்ச்சியாகவும் கொண்டாடும் வகையில் காவல்துறை பல்வேறு நடவடிக்கை எடுத்து வருகிறது. புத்தாண்டை தினத்தன்று 2 ஆயிரம் போலீசார் பாதுகாப்பு பணியில் ஈடுபடுத்தப்பட உள்ளனர். புதுச்சேரி முழுவதும் போக்குவரத்து போலீசார் குவிக்கப்பட்டு கண்காணிப்பு பணியில் ஈடுபடுவார்கள். புதுவை எல்லைகளில் வெளிமாநிலங்களில் இருந்து வரும் வாகனங்கள் தீவிர பரிசோதனைக்கு பின்னரே அனுமதிக்கப்படும். புதுச்சேரியில் மதுகுடித்து விட்டு வாகனம் ஓட்டுவதை கண்காணிக்க 50 கண்காணிப்பு குழுக்கள் அமைக்கப்பட்டுள்ளது. அவர்கள் தங்கள் சீருடையில் கண்காணிப்பு கேமராக்கள் பொருத்தி பணியில் ஈடுபடுவார்கள். மேலும் மதுகுடித்திருப்பதை கண்டறியும் கருவி (பிரீத் அனலைசர்) சோதனை மேற்கொள்வார்கள். இருசக்கர வாகனத்தில் 3 பேர் பயணிக்கக்கூடாது. அதிக வேகத்தில் செல்லக்கூடாது இருசக்கர வாகனங்களில் சாகசங்கள் செய்யக்கூடாது அதிக இரைச்சல் எழுப்பக்கூடாது. இதனை இன்டர்செப்டர் வாகனம் மூலமாக கண்காணிக்கப்படும். இதனை மீறுபவர்கள் மீது கடும் நடவடிக்கை எடுக்கப்படும். இவ்வாறு அதில் கூறப்பட்டுள்ளது.

கும்மிடிப்பூண்டி தொகுதி சென்ற அ.தி.மு.க. பொதுச் செயலாளரும், தமிழக எதிர்க்கட்சித் தலைவருமான எடப்பாடி கே.பழனிச்சாமிக்கு திருவள்ளூர் தெற்கு மாவட்ட அ.தி.மு.க. மாணவரணி பொருளாளர் டாக்டர் ச.வெங்கடேசன் பூங்கொத்து கொடுத்து வரவேற்றார்.

தமிழகத்தில் போதைப் பொருட்களால்

இளைஞர்களின் எதிர்காலம் சீரழிகிறது - விஜய் வருத்தம்

சென்னை, டிச, 31-

தமிழகத்தில் இளைஞர்களை நல்வழிப் பாதையில் கொண்டுசெல்லும் திட்டங்கள் இல்லை என தவெக தலைவர் விஜய் தெரிவித்துள்ளார்.

தமிழக வெற்றிக் கழக தலைவர் விஜய் வெளியிட்டுள்ள எக்ஸ் தள பதிவில் தெரிவித்திருப்பதாவது;-

சென்னையிலிருந்து திருத்தணி சென்ற ரெயிலில் இளைஞர்கள் சிலர், நேற்று மற்றொரு இளைஞரைக் கொடூரமாகத் தாக்கிய சம்பவம், தமிழகம் எத்தகைய அபாயகரமான எதிர்காலத்தை நோக்கிப் பயணிக்கிறது என்ற அச்சத்தையும் அதிர்வலைகளையும் மக்களிடையே ஏற்படுத்தி உள்ளது. இளைஞர்கள் தவறான பாதையில் செல்வதை அரசு முன்கூட்டியே கண்டறிந்து தடுக்கவில்லை. இளைஞர்கள் எக்கேடும் கெட்டு வீணாய்ப் போனால் நமக்கென்ன என்ற ஆளும் அரசின் அலட்சியத்தையும் பொறுப்பின்மையையுமே இந்தச் சம்பவம் எடுத்துக் காட்டுகிறது.

சட்டம் ஒழுங்கு சீர்கெட்டு, போதைப் பொருட்களால் இளைஞர்களின் எதிர்காலம் சீரழிந்து வருகிறது. தமிழகத்தில் இளைஞர்களை நல்வழிப் பாதையில் கொண்டுசெல்லும் திட்டங்கள் இல்லை. இளைஞர்கள் நல்ல முறையில் கல்வி கற்க, ஏற்ற சூழல் இல்லை. தகுதிக்கு ஏற்ற வேலைவாய்ப்புகள் இல்லை. புத்தாக்கம் இல்லை. புதிய முயற்சிகளுக்கு ஊக்கம் இல்லை. இவை எவற்றையும் ஏற்படுத்திக் கொடுக்காமல், யாருக்காக இந்த ஆட்சியை நடத்துகிறீர்கள்? எஞ்சியிருக்கக் கூடிய ஆட்சிக் காலத்திலாவது போதைப் பொருட்கள் புழக்கத்தை முழுவதுமாகக் கட்டுப்படுத்தத் தேவையான நடவடிக்கைகளை எடுக்க வேண்டும் என்று கபட நாடக அரசை வலியுறுத்துகிறேன்.

இவ்வாறு அதில் தெரிவிக்கப்பட்டுள்ளது.

தமிழ்நாட்டில் போதை பழக்கம் பெரிய அளவில் குறைந்துள்ளது

அமைச்சர் மா.சுப்பிரமணியன் தகவல்

சென்னை, டிச. 31-

தமிழகத்தை போதைப் பொருள் இல்லாத மாநிலமாக மாற்றி இருக்கிறோம் என்று மருத்துவத்துறை அமைச்சர் மா. சுப்பிரமணியன் கூறினார்.

மருத்துவம் மற்றும் மக்கள் நல்வாழ்வுத்துறை அமைச்சர் மா. சுப்பிரமணியன் நேற்று செய்தியாளர்களுக்கு பேட்டி அளித்தார். அப்போது அவர் கூறியதாவது; போதைப் பொருள்களுக்கு எதிராக இந்த அரசு பொறுப்பேற்ற பிறகு எவ்வளவு நடவடிக்கைகள் மேற்கொள்ளப்பட்டிருக்கிறது என்பதை எதிர்க்கட்சியினர் அனைவரும் அறிவார்கள். குறிப்பாக எடப்பாடி பழனிசாமி முதல்வராக இருந்தபோதுதான் போதைப் பொருள் நடமாட்டம் அதிகரித்தது.

குட்கா உள்ளிட்ட போதைப் பொருள்களின் நடமாட்டத்தை தடுக்க வேண்டும் என்று அப்போது எதிர்க்கட்சித் தலைவராக இருந்த மு.க.ஸ்டாலின் கூறினார். இல்லையென மறுத்த நிலையில், மறுநாளே 21 சட்டப்பேரவை உறுப்பினர்கள் பான் மசாலா உள்ளிட்ட பொருள்களை எடுத்துச் சென்று காட்டினர்.

அக்கறை உள்ள முதல்வராக இருந்திருந்தால் எங்கே கிடைத்தது எனக் கேட்டு நடவடிக்கை எடுத்திருப்பார். ஆனால், 21 எம்எல்ஏக்கள் மீது நடவடிக்கை எடுக்க பரிந்துரைத்தார். நாங்கள் பொறுப்பேற்ற பிறகு மிகப் பெரிய அளவில் கட்டுப்படுத்து போதைப் பொருள் இல்லாத மாநிலமாக மாற்றியுள்ளோம்.

கஞ்சாவைப் பொறுத்தவரை தமிழகத்தில் இல்லாத நிலையை உருவாக்கியுள்ளோம். எதிர்க்கட்சியினர் எங்கேயாவது விற்கிறார்கள் என்று கூறினால், அவர்களின் பெயர் ரகசியம் காத்து நடவடிக்கை மேற்கொள்வோம். பள்ளி, கல்லூரிகளில் போதைப் பொருள்களுக்கு எதிராக ஆண்டுதோறும் விழிப்புணர்வு ஏற்படுத்தப் பட்டு வருகின்றது. பெருமளவில் குறைக்கப்பட்டுள்ளது'' இவ்வாறு அவர் கூறினார்.

கருணாநிதி நினைவிடத்தில்

தூய்மைப்பணியாளர்கள் போராட்டம்

சென்னை, டிச. 31-

சென்னை மெரினாவில் உள்ள கருணாநிதி நினைவிடத்தில் தூய்மை பணியாளர்கள் திடீர் போராட்டத்தில் ஈடுபட்டனர்.

தூய்மைப் பணிகளை தனியாரிடம் ஒப்படைப்பதற்கு எதிர்ப்பு தெரிவித்தும், பணி நிரந்தரம் கோரியும் சென்னை மாநகராட்சி தூய்மைப் பணியாளர்கள் கடந்த 2 மாதங்களாக பல்வேறு போராட்டங்களை நடத்தி வருகின்றனர். அவர்களுடன் அரசு தரப்பில் பேச்சுவார்த்தைகள் நடத்தப்பட்டு வருகின்றன.

இருப்பினும் இதுவரை சுமூகமான தீர்வு எட்டப்படாததால் போராட்டம் தொடர்ந்து வருகிறது. இந்த நிலையில் நேற்று காலையில் தி.மு.க. தலைமையகமான அண்ணா அறிவாலயம் முன்பு தூய்மைப் பணியாளர்கள் போராட்டம் நடத்தினர். அவர்களை போலீசார் கைது செய்தனர். ஒரு தரப்பினர் கைது செய்யப்பட்ட நிலையில், மற்றொரு தரப்பினர் சென்னை அண்ணா அறிவாலயம் முன்பு மீண்டும் போராட்டத்தில் ஈடுபட்டனர். இதைத் தொடர்ந்து அந்த பகுதியில் 100-க்கும் மேற்பட்ட போலீசார் குவிக்கப்பட்டனர்.

இந்த நிலையில் அண்ணா அறிவாலயத்தைத் தொடர்ந்து, சென்னை மெரினாவில் உள்ள முன்னாள் முதல்வர் கருணாநிதி நினைவிடத்தில் தற்போது தூய்மைப் பணியாளர்கள் போராட்டத்தில் ஈடுபட்டனர். தூய்மைப் பணிகளை தனியாரிடம் ஒப்படைப்பதற்கு எதிர்ப்பு தெரிவித்தும், பணி நிரந்தரம் கோரியும் பதாகைகளை ஏந்தி, முழக்கமிட்டு போராட்டம் நடத்தினர். இதைத் தொடர்ந்து போலீசார் அவர்களை கைது செய்ய முயன்றனர். அப்போது போராட்டத்தில் ஈடுபட்டவர்கள் மற்றும் போலீசார் இடையே தள்ளுமுள்ளு ஏற்பட்டது. இதனால் அந்த பகுதியில் பரபரப்பு நிலவியது.

இடைநிலை ஆசிரியர்கள் 5-வது நாளாக போராட்டம்

சென்னை, டிச. 31-

சென்னை எழும்பூரில் உள்ள கல்வி அலுவலகம் அருகே இடைநிலை ஆசிரியர்கள் 5-வது நாளாக நேற்று போராட்டத்தில் ஈடுபட்டனர்.

சம வேலைக்கு சம ஊதியம்' என்ற கோரிக்கையை வலியுறுத்தி, இடைநிலை ஆசிரியர்கள் பல ஆண்டுகளாக போராடி வருகின்றனர். கடந்த 26ம் தேதி மீண்டும் கோரிக்கைகளை வலியுறுத்தி, சென்னை நுங்கம்பாக்கத்தில் உள்ள டி.பி.ஐ. வளாகத்தை முற்று கையிட்டு போராட்டம் நடத்தினர். போலீசார் அவர்களை கைது செய்து திருமண மண்டபங்களில் அடைத்து மாலை விடுவித்தனர். இரண்டாவது நாளாக 27-ந்தேதி, சென்னை எழும்பூரில் உள்ள மாவட்ட முதன்மை கல்வி அலுவலர் அலுவலகத்தை முற்றுகையிட்டு போராட்டம் நடத்தினர். போலீசார் அவர்களை கைது செய்து மாலை விடுவித்தனர்.

மூன்றாம் நாளாக கடந்த 3 தினங்களுக்கு முன்பு சென்னை பிராட்வேயில் உள்ள கலெக்டர் அலுவலகத்தை திடீரென முற்றுகையிட்டு, நுழைவு வாயிலில் அமர்ந்து கோரிக்கைகளை வலியுறுத்தி கோஷங்கள் எழுப்பினர். போலீசார் விரைந்து வந்து, போராட்டத்தில் ஈடுபட்ட ஆசிரியர்களை கைது செய்தனர். நேற்று முன்தினம் உழைப்பாளர் சிலை அருகே இடைநிலை ஆசிரியர்கள் போராட்டத்தில் ஈடுபட்டனர். அப்போது, தங்களது கோரிக்கைகளை நிறைவேற்றும் வரை தொடர் போராட்டத்தில் ஈடுபடுவோம் என அவர்கள் தெரிவித்தனர்.

இந்த நிலையில், சம வேலைக்கு சம ஊதியம் வழங்க வலியுறுத்தி சென்னையில் இடைநிலை பதிவு மூப்பு ஆசிரியர்கள் 5-வது நாளாக போராட்டம் நடத்தி வருகின்றனர். திமுகவின் 311-வது தேர்தல் வாக்குறுதியை நிறைவேற்ற வலியுறுத்தி சென்னை எழும்பூரில் உள்ள கல்வி அலுவலகம் அருகே இடைநிலை ஆசிரியர்கள் நேற்று போராட்டத்தில் ஈடுபட்டனர். இதனால் அப்பகுதி பரபரப்புடன் காணப்பட்டது.

மரம் மனிதனின் உரம்

3 நாட்கள் அரசு முறை பயணமாக

அமித்ஷா 2-ம் தேதி அந்தமான் பயணம்

டெல்லி, டிச. 31-

3 நாட்கள் அரசு முறை பயணமாக மத்திய உள்துறை அமைச்சர் அமித்ஷா 2-ம் தேதி அந்தமான் செல்கிறார்.

3 நாட்கள் அரசு முறை பயணமாக உள்துறை அமைச்சர் அமித்ஷா வரும் 2ம் தேதி அந்தமான் நிகோபார் தீவுகளுக்கு செல்கிறார். அவரை அந்தமான் யூனியன் பிரதேச கவர்னர் ஜோஷி விமான நிலையத்திற்கு நேரில் சென்று வரவேற்கிறார். அதன்பின்னர் 3-ம் தேதி நாடாளுமன்ற ஆலோசனைக் குழு கூட்டம் நடைபெறுகிறது. இந்த ஆலோசனை கூட்டத்திற்கு அமித்ஷா தலைமை தாங்குகிறார். இதையடுத்து குற்றயவில் சட்டவிதி தொகுப்பு தொடர்பான ஆலோசனை கூட்டத்தில் பங்கேற்கிறார். மேலும், பல்வேறு நிகழ்ச்சிகளிலும் அவர் பங்கேற்கிறார். 3 நாட்கள் பயணத்தை நிறைவு செய்தப்பின் 4-ம் தேதி அமித்ஷா டெல்லி திரும்புகிறார்.

குண்டர் சட்டத்தை உள்நோக்கத்துடன்

பிரயோகித்தால் நடவடிக்கை எடுக்க தமிழ்நாடு அரசுக்கு ஐகோர்ட் உத்தரவு

சென்னை, டிச. 31-

குண்டர் சட்டம் உள்நோக்கத்துடன் பிரயோகித்தால் நடவடிக்கை எடுக்கப்படும் என்று தமிழக அரசுக்கு ஐகோர்ட் உத்தரவிட்டுள்ளது.

சார்-பதிவாளரை பணம் கேட்டு மிரட்டியதாக வாராகி என்பவரை மயிலாப்பூர் போலீஸார் செப்.13-ம் தேதி கைது செய்தனர். பின்னர் அவரை குண்டர் தடுப்புச் சட்டத்தில் சிறையில் அடைக்க சென்னை மாநகர காவல் ஆணையர் உத்தரவிட்டார். யூடியூபர் வாராகியை குண்டர் சட்டத்தில் சிறையில் அடைக்க சென்னை காவல் ஆணையர் பிறப்பித்த உத்தரவை எதிர்த்து அவரின் மனைவி நீலிமா வழக்கு தொடர்ந்து இருந்தார்.

இந்த வழக்கை விசாரித்த சென்னை உயர் நீதிமன்றம், வராகிக்கு 3 மாதம் இடைக்கால ஜாமீன் வழங்கி உத்தரவிட்டுள்ளது. 12 வாரங்களுக்குள் போலீசார் பதிலளிக்கவும் உத்தரவிடப்பட்டுள்ளது. மேலும், உள்நோக்கத்துடன் குண்டர் தடுப்பு சட்டத்தை பிரயோகிக்கும் காவல் அதிகாரிகள் மீது துறைரீதியான நடவடிக்கை எடுக்க தமிழ்நாடு அரசுக்கு ஐகோர்ட் உத்தரவிட்டுள்ளது.

மராட்டிய மாநகராட்சி தேர்தல்:

வேட்பு மனு தாக்கல் இன்றுடன் நிறைவு

மும்பை, டிச. 31-

மராட்டிய மாநிலத்தில் நடைபெறவுள்ள மாநகராட்சி தேர்தலுக்கான வேட்பு மனு தாக்கல் இன்றுடன் நிறைவடைகிறது.

மராட்டிய மாநிலத்தில் அரசியல் களம் அடிக்கடி மாறி வருகிறது. அங்கு சமீபத்தில் நடைபெற்ற உள்ளாட்சித் தேர்தல் முதல் கட்டத்தில் பா.ஜ.க. மிகப் பெரிய அளவில் வெற்றியை பெற்றது. 2-வது கட்டமாக புனே, பிம்ப்ரிசிஞ்சவட் உள்ளிட்ட 29 மாநகராட்சிகளுக்கு வரும் 15-ம் தேதி தேர்தல் நடைபெறுகிறது.

இந்நிலையில் வேட்பு மனு தாக்கல் செய்ய இன்று (செவ்வாய்க்கிழமை) கடைசி நாளாகும். கடந்த ஒரு வாரமாக கூட்டணி பேச்சுவார்தைகள் மற்றும் வார்டு பங்கீட்டில் ஒற்றுமையின்மை உள்ளிட்ட காரணங்களால் மந்தமாக இருந்த மனு தாக்கல், வார்டு பங்கீடு ஒப்பந்தங்கள் கிட்டத்தட்ட இறுதியானதை தொடர்ந்து வேகம் எடுத்துள்ளது.

மும்பை மாநகராட்சியை பொறுத்தவரை வேட்பு மனு தாக்கல் செய்வதற்காக 23 தேர்தல் நடத்தும் அதிகாரிகள் நியமிக்கப்பட்டு உள்ளனர். மனு தாக்கல் தொடங்கிய கடந்த 23-ந் தேதியில் இருந்து வெறும் 44 பேர் மட்டுமே வேட்பு மனு தாக்கல் செய்திருந்தனர். ஆனால் நேற்று முன்தினம் ஒரே நாளில் 357 பேர் மனு தாக்கல் செய்துள்ளனர். இதன் மூலம் இதுவரை தாக்கல் செய்யப்பட்ட மொத்த மனுக்களின் எண்ணிக்கை 401-ஆக உயர்ந்துள்ளது.

நேற்று ஆயிரக்கணக்கானோர் வேட்பு மனு தாக்கல் செய்தனர். இதனால் தேர்தல் நடத்தும் அதிகாரிகளின் அலுவலக வளாகங்களில் பாதுகாப்பு பலப்படுத்தப்பட்டு இருந்தது. இதே போல மாநிலம் முழுவதும் உள்ள தேர்தல் அலுவலகங்களில் வேட்பாளர்கள் தங்களின் பலத்தை நிரூபிக்கும் வகையில் பிரமாண்ட ஊர்வலங்களுடன் மனு தாக்கல் செய்ய திட்டமிட்டுள்ளனர்.

தினபூமியில் விளம்பரம் செய்து பயன் பெறுங்கள்

தமிழ்நாடு முதல்வர் மு.க.ஸ்டாலினை தலைமைச் செயலகத்தில், மூக்கையூர் தேவாலயத்தின் பாரீஷ் பாதிரியார் பங்குத் தந்தை அருள் ஜீவா ஆசிர்வாதம், பாரீஷ் தேவாலயம் தலைவர் ஜேசு ராஜா, இராமேஸ்வரம் அனைத்து இயந்திரமாக்கப்பட்ட படகு உரிமையாளர்கள் சங்க ஆலோசகர் தேவதாஜ் நாகசாமி, தங்கச்சிமடம் - ராமநாதபுரம் மாவட்ட ஆழ்கடல் மீனவர் சங்கத் தலைவர் ஆனந்த் பைவா, ஆகியோர் சந்தித்து, ராமநாதபுரம் மாவட்டம், கடலாடி வட்டம், மூக்கையூர் கிராமத்தில் இருக்கின்ற தொன்மை வாய்ந்த புனித யாக்கோபு தேவாலயம், 1 கோடியே 42 லட்சம் ரூபாய் மதிப்பீட்டில் புனரமைக்கப்படும் என்று அறிவித்தமைக்காக நன்றி தெரிவித்துக் கொண்டனர்.

ஆவின் பால் பாக்கெட்டுகளில்

எஸ்.ஐ.ஆர். விழிப்புணர்வு வாசகம்

சென்னை, டிச. 31-

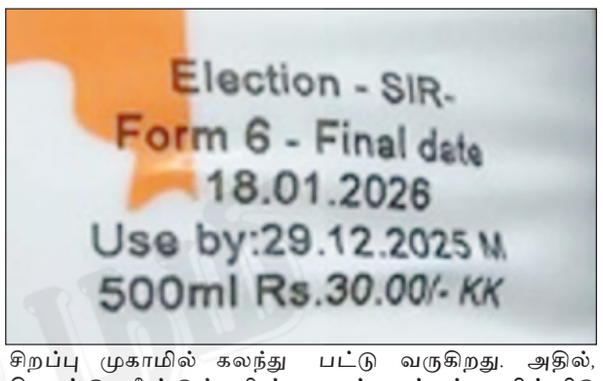

எஸ்.ஐ.ஆர். விழிப்புணர்வு வாசகம் ஆவின் பால் பாக்கெட்டுகளில் அச்சிடப்பட்டு விற்பனை செய்யப்பட்டு வருகிறது.

தமிழகம் முழுவதும் எஸ்.ஐ.ஆர். பணிகள் மேற்கொள்ளப்பட்ட நிலையில், வரைவு வாக்காளர் பட்டியல் கடந்த 19-ந்தேதி வெளியானது. அப்போது பல்வேறு காரணங்களை குறிப்பிட்டு தமிழகத்தில் 97 லட்சம் வாக்காளர்கள் நீக்கப்பட்டுள்ளதாக தேர்தல் ஆணையம் அறிவித்தது. எஸ்.ஐ.ஆர். பட்டியலில் இடம்பெறாதவர்கள் மீண்டும் விண்ணப்பிப்ப தேர்தல் ஆணையம் கால அவகாசம் வழங்கியுள்ளது.

அதன்படி, கடந்த 27 மற்றும் 28 ஆகிய தேதிகளில் சிறப்பு முகாம் நடைபெற்றது. வாக்காளர் பட்டியலில் இடம் பெறாதவர்கள், இந்த சிறப்பு முகாமில் கலந்து கொண்டு மீண்டும் விண்ணப்பித்தனர். வருகிற 3 மற்றும் 4 ஆகிய தேதிகளிலும் சிறப்பு முகாம் நடைபெற உள்ளது. வாக்காளர் பட்டியல் பெயர் சேர்த்தல், திருத்தம் செய்ய ஜனவரி 18 ஆம் தேதி கடைசி நாளாகும்.

இந்த நிலையில், எஸ்.ஐ.ஆர். குறித்த விழிப்புணர்வு வாசகம் ஆவின் பால் பாக்கெட்டுகளில் அச்சிடப்பட்டு விற்பனை செய்யப்பட்டு வருகிறது. அதில், வாக்காளர் பட்டியலில் விடுபட்டவர்கள், தங்களது பெயரை மீண்டும் இணைப்பதற்கான கடைசி தேதி (18-01-2026) இடம்பெற்றுள்ளது. பிப்ரவரி 17 ஆம் தேதி இறுதி வாக்காளர் பட்டியல் வெளியிடப்படும். இறுதி வாக்காளர் பட்டியலில் இடம் பெற்றவர்களே வருகிற சட்டமன்ற தேர்தலில் வாக்களிக்க முடியும் என்பது குறிப்பிடத்தக்கது.

கரூர் கூட்ட நெரிசல் வழக்கு:

டெல்லி சி.பி.ஐ. அலுவலகத்தில் 2-வது நாளாக த.வெ.க. நிர்வாகிகள் ஆஜர்

புதுடெல்லி, டிச. 31-

கரூர் கூட்ட நெரிசல் தொடர்பாக டெல்லியில் உள்ள சி.பி.ஐ. அலுவலகத்தில் த.வெ.க. நிர்வாகிகள் 2-வது நாளாக ஆஜராகினர்.

கரூரில் கடந்த செப்டம்பர் 27-ந்தேதி த.வெ.க. தலைவர் விஜய் மக்கள் சந்திப்பு கூட்டம் நடத்தினார். அப்போது நெரிசலில் சிக்கி 41 பேர் பலியாகினர். இந்த சம்பவம் குறித்து சி.பி.ஐ. விசாரணை நடத்தி வருகிறது. இதனையடுத்து சி.பி.ஐ. அதிகாரிகள் கரூரில் முகாமிட்டு விசாரணை நடத்தி வருகின்றனர். இதற்கிடையில், பொதுச்செயலாளர் புஸ்சி ஆனந்த், ஆதவ் அர்ஜுனா, சி.டி.நிர்மல்குமார், கரூர் மாவட்டச் செயலாளர் மதியழகன் ஆகியோர் டெல்லியில் உள்ள சி.பி.ஐ. அலுவலகத்தில் நேரில் ஆஜராகுமாறு அவர்களுக்கு சி.பி.ஐ. சம்மன் அனுப்பியிருந்தது.

அதன்படி, புஸ்சி ஆனந்த் உள்ளிட்ட 4 பேரும் நேற்று முன்தினம் டெல்லியில் உள்ள சி.பி.ஐ. தலைமை அலுவலகத்தில் ஆஜராகினர். காலையில் தொடங்கிய விசாரணை இரவு 7.25 மணி வரை நீடித்தது. சுமார் 9 மணி நேரத்திற்கு மேலாக இந்த விசாரணை நீடித்தது. இந்த விசாரணை தொடர்ந்து விஜய்க்கும் சம்மன் அனுப்ப சி.பி.ஐ. திட்டமிட்டுள்ளதாக தகவல் வெளியானது.

இந்த நிலையில், கரூர் கூட்ட நெரிசல் வழக்கின் விசாரணைக்காக சி.பி.ஐ. அலுவலகத்தில் 2-வது நாளாக நேற்று த.வெ.க. நிர்வாகிகள் என். ஆனந்த், ஆதவ் அர்ஜுனா ஆஜராகினர். அதே போல் கரூர் மாவட்ட கலெக்டர் தங்கவேல், மாவட்ட போலீஸ் சூப்பிரண்டு ஜோஷ் தங்கையா மற்றும் காவல்துறை அதிகாரிகளும் சி.பி.ஐ. விசாரணைக்கு ஆஜராகினர். அவர்களிடம் சி.பி.ஐ. அதிகாரி சுனில்குமார் தலைமையிலான குழுவினர் விசாரணை நடத்தி வருகின்றனர்.

தென் மாவட்டங்களுக்கு செல்லும்

எக்ஸ்பிரஸ் ரயில்களின் வேகம் நாளை முதல் அதிகரிப்பு

சென்னை, டிச. 31-

தென் மாவட்டங்களுக்கு செல்லும் எக்ஸ்பிரஸ் மற்றும் அதிவிரைவு ரயில்களின் வேகம் அதிகரிக்கப்பட உள்ளதாக ரயில்வே நிர்வாகம் அறிவித்துள்ளது.

தெற்கு ரயில்வே வெளியிட்டுள்ள செய்திக்குறிப்பில் கூறியிருப்பதாவது:-

தெற்கு ரயில்வேக்கான புதிய கால அட்டவணை வருகிற ஜனவரி 1-ந்தேதி முதல் நடைமுறைக்கு வர உள்ளது. இதில் மெயில், எக்ஸ்பிரஸ் ரயில்களுக்கான நேரம் மாற்றப்பட்டுள்ளது. புதிய பயணிகள் ரயில், ரயில் சேவை நீட்டிப்பு, புதிய நிறுத்தங்கள், ரயிலின் வேகம் அதிகரிப்பு, கூடுதல் பெட்டிகள் இணைப்பு உள்ளிட்ட மாற்றங்கள் அடங்கிய புதிய கால அட்டவணை தயாரிக்கப்பட்டு வெளியிடப்பட்டுள்ளது. குறிப்பாக, நடப்பாண்டில் 8 புதிய ரயில்கள் அறிமுகப்படுத்தப்பட்டுள்ளது.

4 ரயில்கள் நீட்டிக்கப்பட்டுள்ளது. 8 ரயில்கள் மாற்று நேரத்தில் இயக்கப்பட்டு வருகிறது. 44 எக்ஸ்பிரஸ், பயணிகள் ரயில் எண்கள் மாற்றம் செய்யப்பட்டுள்ளது. 102 எக்ஸ்பிரஸ் ரயில்களுக்கு தற்காலிக நிறுத்தம் வழங்கப்பட்டுள்ளது. 22 மெயில், எக்ஸ்பிரஸ் மற்றும் பயணிகள் ரயில்கள் வேகம் அதிகரிக்கப்பட்டுள்ளது. 7 வந்தே பாரத் ரயில்களில் கூடுதலாக 40 பெட்டிகள் இணைத்து இயக்கப்படுகிறது. 46 எக்ஸ்பிரஸ் ரயில், 27 பயணிகள் ரயில்களில் 62 பெட்டிகள் நிரந்தரமாக இணைக்கப்பட்டுள்ளது.

இதேபோல, வருகிற ஜனவரி 1-ந்தேதி முதல் 65 மெயில், எக்ஸ்பிரஸ் மற்றும் அதிவிரைவு ரயில்களின் வேகம் அதிகரிக்கப்பட உள்ளது. மேலும், 14 பயணிகள் ரயில்களின் வேகமும் அதிகரிக்கப்பட உள்ளது. அதன்படி, 5 நிமிடங்கள் முதல் 85 நிமிடங்கள் வரை பயண நேரம் சேமிக்க முடியும். குறிப்பாக, செங்கோட்டை-சென்னை எழும்பூர் பொதிகை எக்ஸ்பிரஸ் ரயில் (12662) வழக்கமான நேரத்தைவிட 20 நிமிடம் முன்னதாகவும், சென்னை எழும்பூர்-குருவாயூர் (16127) 20 நிமிடம் முன்னதாக செல்லும் வகையிலும் வேகம் அதிகரிக்கப் படவுள்ளது.

கொல்லம்-தாம்பரம் எக்ஸ்பிரஸ் ரயில் (வண்டி எண்.16102) 85 நிமிடம் முன்னதாக செல்லும் வகையிலும், கோவை-ராமேசுவரம் ரயில் (16618) 55 நிமிடம் முன்னதாக செல்லும் வகையிலும் வேகம் அதிகரிக்கப்பட உள்ளது.

நாகர்கோவில்-தாம்பரம் எக்ஸ்பிரஸ் ரயில் (20692) 45 நிமிடம் முன்னதாகவும், தூத்துக்குடி-சென்னை எழும்பூர் (12694) முத்துநகர் எக்ஸ்பிரஸ் 30 நிமிடம் முன்னதாகவும், சென்னை எழும்பூர் - செங்கோட்டை பொதிகை எக்ஸ்பிரஸ் 10 நிமிடம் முன்னதாகவும் சென்றடையும் வகையில் வேகம் அதிகரிக்கப்பட உள்ளது. இதேபோல, நெல்லை-செங்கோட்டை பயணிகள் ரயில் 35 நிமிடம் முன்னதாகவும், மதுரை-ராமேசுவரம் பயணிகள் ரயில் 15 நிமிடம் முன்னதாகவும் செல்லும் வகையில் வேகம் அதிகரிக்கப்பட்டுள்ளது. இதனால் பயணிகளின் பயண நேரம் சேமிக்க முடியும். இவ்வாறு அதில் கூறப்பட்டுள்ளது.

தலைவர்கள் சொல்வதை படிங்க....

அரசு ஊழியர் அமைப்புகள் ஜனவரி 6-ம் தேதி முதல் காலவரையற்ற வேலை நிறுத்தப் போராட்டத்தைத் தொடங்கவுள்ள நிலையில், அதற்கு முன்பாகவே பழைய ஓய்வூதியத் திட்டத்தை செயல்படுத்தும் அறிவிப்பை தி.மு.க. அரசு வெளியிட வேண்டும். மீதமுள்ள கோரிக்கைகளையும் அரசு உடனடியாக நிறைவேற்ற வேண்டும்.

- அன்புமணி

பல்கலைக் கழக துணை வேந்தர் நியமன மசோதாவை ஜனாதிபதி 3 ஆண்டுகளுக்கு பிறகு திருப்பி அனுப்பியிருக்கும் நிலையில் அடுத்தகட்ட சட்டப்பூர்வ நடவடிக்கையை முதல்வர் பரிசீலிக்க வேண்டும். மேலும் இந்த விவகாரத்தில் தமிழ்க முதல்வர் எடுக்கின்ற நடவடிக்கைகளுக்கு தமிழக கட்சிகள் அனைத்தும் துணையாக இருக்க வேண்டும்.

- செல்வப்பெருந்தகை

கல்வி நிறுவனங்களை காவிமயமாக்க வேண்டும் என்ற தனது அரசியல் உள் நோக்கத்தை தொடர்ந்து செயல்படுத்திட வேண்டும் என்பதற்காகவே, சென்னை பல்கலைக்கழக மசோதாவிற்கு மத்திய அரசு ஜனாதிபதியின் ஒப்புதலை பெற்றுத் தரவில்லை. கல்வியில் மாநில உரிமைகளை பறிக்கும் மத்திய பா.ஜ.க. அரசுக்கு கண்டனத்தை தெரிவித்து கொள்கிறோம்.

- வீரபாண்டியன்

போதைக்கு அடிமையாவது தனிநபரை மட்டுமல்ல, நாட்டின் எதிர்காலத்தை சீர்குலைக்கும். தமிழக அரசு போதைப் பொருட்கள் புழக்கத்தை கட்டுப்படுத்துவதற்காக தண்டனைகளைக் கடுமையாக்குவதுடன், ஆபத்தான போதைப் பொருட்கள் புழக்கத்தில் இருக்கும் பகுதியில் உள்ள காவல் நிலைய அதிகாரிகளும் தண்டனைக்கு உள்ளாக்கப்பட வேண்டும்.

- ராமதாஸ்

சென்னை அடையாறு மண்டலத்தில் வார்டு-174க்குட்பட்ட பகுதிகளில் ரூ 78.39 லட்சம் மதிப்பீட்டில் கட்டப்பட்டுள்ள 3 பல்நோக்கு மைய கட்டிடம் அமைச்சர் மா.சுப்பிரமணியன் திறந்து வைத்தார்

சென்னை,டிச.31

மருத்துவம் மற்றும் மக்கள் நல்வாழ்வுத் துறை அமைச்சர் திரு.மா.சுப்பிரமணியன் அவர்கள், அடையாறு மண்டலத்தில் வார்டு-174க்குட்பட்ட பகுதிகளில் ரூபாய் 78.39 இலட்சம் மதிப்பீட்டில் கட்டப்பட்டுள்ள 3 பல்நோக்கு மையக் கட்டத்தினையும் மற்றும் உடற் பயிற்சிக் கூடத்தையும் (30.12.2025) திறந்து வைத்தார்.

மக்கள் நல்வாழ்வுத்துறை அமைச்சர்.மா.சுப்பிரமணியன் சென்னை மாநகராட்சி, அடையாறு மண்டலம், வார்டு-174க்குட்பட்ட வசந்தா பிரஸ் சாலையில், 174வது வார்டு மாமன்ற உறுப்பினர் அவர்களின் வார்டு மேம்பாட்டு நிதியின் கீழ் ரூபாய் 9.62 இலட்சம் மதிப்பீட்டில் கட்டப்பட்ட பல்நோக்கு மையக் கட்டடம் மற்றும் பெசன்ட் நகர், 5வது அவென்யூவில் மாமன்ற உறுப்பினர் அவர்களின் வார்டு மேம்பாட்டு நிதியின் கீழ் ரூபாய் 16 லட்சம் மதிப்பீட்டில் கட்டப்பட்டுள்ள பல்நோக்கு மையம் கட்டடத்தினையும் திறந்து வைத்து இக்கட்டடங்களில் செயல்படும் திருவல்லிக்கேணி நகர கூட்டுறவு சங்கத்திற்குட்பட்ட அடையாறு-2, நியாய விலைக் கடை மற்றும் பெசன்ட் நகர் 4வது கடை குடும்ப அட்டைதாரர்களுக்கு அத்தியாவசிய பொருட்களை வழங்கினார்.இதனைத் தொடர்ந்து, மருத்துவம் மற்றும் மக்கள் நல்வாழ்வுத் துறை அமைச்சர் அமைச்சர் அவர்கள், வேளச்சேரி சட்டமன்ற உறுப்பினர் திரு.அசன் மௌலானா அவர்களின் சட்டமன்ற உறுப்பினர் தொகுதி மேம்பாட்டு நிதியின் கீழ் ரூபாய் 42 லட்சம் மதிப்பீட்டில் வார்டு-174, பெசன்ட் நகர், 6வது அவன்யூவில் கட்டப்பட்ட நவீன உடற்பயிற்சி கூடத்தினைத் திறந்து வைத்துப் பார்வையிட்டு, உடற்பயிற்சி கூடத்தில் உள்ள உபகரணங்களை பயன்படுத்தி உடற்பயிற்சி மேற்கொண்டார்.

பின்னர், சாஸ்திரி நகர் 4வது சந்தில் 174வது வார்டு மாமன்ற உறுப்பினர் அவர்களின் வார்டு மேம்பாட்டு நிதியில் ரூபாய் 10.77 இலட்சம் மதிப்பீட்டில் கட்டப்பட்ட பல்நோக்கு மைய கட்டிடம் திறந்து வைத்து, இக்கட்டடத்தில் செயல்படும் சாஸ்திரி நகர் 2வது நியாய விலைக் கடை குடும்ப அட்டைதாரர்களுக்கு அத்தியாவசிய பொருட்கள் மற்றும் பொங்கல் பண்டிகையை முன்னிட்டு ரூபாய் 275/- என குறைந்த விலையில் பச்சரிசி, வெல்லம், முந்திரி, திராட்சை, ஏலக்காய், பாசிப்பருப்பு மற்றும் நெய் அடங்கிய பொங்கல் தொகுப்பினை அமைச்சர் வழங்கினார்.

இந்நிகழ்ச்சிகளில் தெற்கு வட்டார துணை ஆணையாளர் திரு.அதாப் ரசூல், மண்டலக்குழுத் தலைவர்.ஆர்.துரைராஜ், திருவல்லிக்கேணி நகர கூட்டுறவு சங்கம் பொது மேலாளர் திரு.தமிழ்வாணன், மாமன்ற உறுப்பினர் ம.ராதிகா, கூட்டுறவு சங்க அலுவலர்கள் மற்றும் அலுவலர்கள் கலந்து கொண்டனர்.

அடையார் பகுதியில் வெளிநாட்டு மதுபாட்டில்களை பதுக்கிய இருவர் கைது

சென்னை டிச 31-

சென்னை, அடையார் மது விலக்கு அமலாக்கப்பிரிவு காவல் ஆய்வாளர் தலைமையிலான காவல் குழுவினர்ருக்கு கிடைத்த ரகசிய தகவலின் பேரில் காவல் குழுவினர் நேற்று முன் தினம் அடையார் கார்னெட் சந்திப்பில் கண்காணிப்பில் ஈடுபட்டு அங்கு கையில் பையுடன் நின்று கொண்டிருந்த நபரிடம் விசாரணை செய்து பையை சோதனை செய்த போது அவர் விற்பனைக்காக வெளிநாட்டு மதுபாட்டில்களை பதுக்கி வைத்திருந்தது தெரியவந்தது.

இருவர் கைது

அதன் பேரில் அடையார் மதுவிலக்கு அமலாக்கப்பிரிவில் வழக்குப்பதிவு செய்து எதிரி 1.வீரமணிகண்டன், வ/48, மயிலாப்பூர், சென்னை என்பவரை கைது செய்தனர். மேலும் விசாரணையில் வீரமணிகண்டனுக்கு வெளிநாட்டு மதுபாட்டில்களை சப்ளை செய்த இளஞ்செழியன், என்பவரையும் கைது செய்தனர். அவர்களிடமிருந்து 34 வெளிநாட்டு மது பாட்டில்கள் மற்றும் 1 செல்போன் பறிமுதல் செய்யப்பட்டது.

விசாரணையில் எதிரி இளஞ்செழியன் வெளிநாட்டிலிருந்து வரும் நபர்களிடம் மதுபாட்டில்களை வாங்கி விற்பனை செய்து வந்ததும், மேற்படி இருவர் மீது ஏற்கனவே தலா ஒரு குற்ற வழக்கு உள்ளதும் தெரியவந்தது.விசாரணைக்குப் பின்னர் கைது செய்யப்பட்ட எதிரிகள் இருவரும் நீதிமன்றத்தில் ஆஜர் செய்யப்பட்டு நீதிமன்ற உத்தரவுப்படி சிறையில் அடைக்கப்பட்டனர்.

திரு.வி.க.நகர் பகுதியில் மனைவி மீது கொலைவெறி தாக்குதல்: கணவர் கைது

சென்னை டிச 31-

சென்னை, திரு.வி.க.நகர், பொன்னுசாமி நகர் 2 வது தெருவில் வசித்து வருபவர் நாகலட்சுமி, என்பவர் கணவர் விநாயகம் மற்றும் 2 பிள்ளைகளுடன் வாடகை வீட்டில் வசித்து வருவதாகவும், கணவர் விநாயகம் சந்தேகப்பட்டு அடிக்கடி தகராறு செய்து வருவதாகவும், இந்நிலையில் நேற்று முன் தினம் காலை, விநாயகம் குடித்துவிட்டு நாகலட்சுமியை அவதூறாக பேசி, கையால் தாக்கி கொலை மிரட்டல் விடுத்து தப்பிச்சென்றுள்ளார். காயமடைந்த நாகலட்சுமி வீட்டின் உரிமையாளர் உதவியுடன் மருத்துவமனையில் சேர்க்கப்பட்டு சிகிச்சை பெற்று, தாக்கி கொலை மிரட்டல் விடுத்த கணவர் மீது நடவடிக்கை எடுக்கும்படியும், கொடுத்த புகார் மீது திரு.வி.க.நகர் காவல் நிலையத்தில், பாரதிய நியாய சன்ஹிதா சட்டம் மற்றும் தமிழ்நாடு பெண்கள் வன்கொடுமை தடுப்புச்சட்டம் ஆகிய சட்டப்பிரிவுகளில் வழக்குப்பதிவு செய்து போலீசார் விசாரணை மேற்கொண்டனர். திரு.வி.க.நகர் காவல் நிலைய ஆய்வாளர் தலைமையிலான காவல் குழுவினர் தீவிர விசாரணை செய்து, மேற்படி குற்ற சம்பவத்தில் ஈடுபட்ட எதிரி விநாயகம், என்பவரை கைது செய்தனர். கைது செய்யப்பட்ட எதிரி விநாயகம் விசாரணைக்குப் பின்னர் நீதிமன்றத்தில் ஆஜர்படுத்தி சிறையில் அடைத்தனர்.

திருவல்லிக்கேணி பகுதியில் அரிசி கடை வியாபாரி மீது தாக்குதல்: 3பேர் கைது

சென்னை டிச 31-

சென்னை, திருவல்லிக்கேணியைச் சேர்ந்த பாபுராவ், என்பவர் சொந்தமாக அரிசி கடை வைத்து வியாபாரம் செய்து வருவதாகவும், பாபுராவ் நேற்று முன் தினம் இரவு அவரது நண்பர்களுடன் தி.நகர் பகுதியில் இருக்கும் தனியார் மது பாருக்கு சென்று மது அருந்திக் கொண்டிருந்த போது, அங்கு வந்திருந்த நவீன்குமார் மற்றும் அவரது 2 நண்பர்கள், பாபுராவிடம் வாய்தகராறு செய்து, தகாத வார்த்தைகளால் பேசி, பாபுராவை தாக்க முற்பட்ட போது, அங்கிருந்தவர்கள் விலக்கிவிட்டு அனைவரும் சென்றதாகவும், பின்னர் நவீன்குமாரின் நண்பர் பாபுராவை செல்போனில் அழைத்து, தைரியமாக இருந்தால் திருவல்லிக்கேணி பக்கம் வா என அழைத்ததாகவும், இதனால் பாபுராவ் நள்ளிரவு நவீன்குமார் கூறிய அண்ணா சாலை, மெட்ரோ டீ கடைக்கு அருகே சென்றதாகவும், அங்கிருந்த நவீன்குமார் மற்றும் அவரது 2 நண்பர்கள் பாபுராவை தகாத வார்த்தைகளால் பேசி, கையால் தாக்கியும், அருகேயிருந்த கட்டையை எடுத்து தாக்கியும் கொலை மிரட்டல் விடுத்து தப்பிச் சென்றதாகவும், பாதிக்கப்பட்ட பாபுராவ் என்பவர் D-1 திருவல்லிக்கேணி காவல் நிலையத்தில் கொடுத்த புகாரின் பேரில், போலீசார் வழக்குப்பதிவு செய்து விசாரணை மேற்கொண்டனர். திருவல்லிக்கேணி காவல் நிலைய ஆய்வாளர் தலைமையிலான காவல் குழுவினர் தீவிர விசாரணை செய்து, மேற்படி குற்ற சம்பவத்தில் ஈடுபட்ட 1.சச்சின், 2.நவீன்குமார், 3.ஜனார்த்தனன், ஆகிய மூவரை கைது செய்தனர்.கைது செய்யப்பட்ட 3 எதிரிகளும் விசாரணைக்குப் பின்னர் சிறையில் அடைத்தனர்.

திருவொற்றியூர் பகுதியில் வாலிபரிடம் வழிப்ப்றியில் ஈடுப்பட்டவர் கைது

சென்னை டிச31-

சென்னை, திருவொற்றியூர், காலடிப்பேட்டை பகுதியில் வசித்து வரும் ராஜ்கமல், இரவு, திருவொற்றியூர், தேரடி மெட்ரோ ரயில் நிலையம் அருகே நடந்து சென்று கொண்டிருந்தபோது, அங்கு வந்த தெரிந்த நபர்களான ரூபன் உட்பட இருவர், ராஜ்கமலை வழிமறித்து, மது அருந்த பணம் கேட்டதாகவும், ராஜ்கமல் பணம் தர மறுக்கவே, இருவரும் சேர்ந்து ராஜ்கமலை தகாத வார்த்தைகளால் பேசி, கையால் தாக்கியும், கீழே கிடந்த கல்லை எடுத்து தாக்கியும் கொலை மிரட்டல் விடுத்து தப்பிச் சென்றதாகவும், இரத்தக் காயமடைந்த ராஜ்கமல் ஸ்டான்லி அரசு மருத்துவமனையில் உள்நோயாளியாக சிகிச்சை பெற்று வரும் நிலையில், ராஜ்கமல் கொடுத்த புகாரின்பேரில்,திருவொற்றியூர் காவல் நிலையத்தில் போலீசார் வழக்குப்பதிவு செய்து விசாரணை மேற்கொண்டனர். திருவொற்றியூர் காவல் நிலைய ஆய்வாளர் தலைமையிலான காவல் குழுவினர் தீவிர விசாரணை செய்து, மேற்படி குற்ற சம்பவத்தில் ஈடுபட்ட எதிரி ரூபன், என்பவரை கைது செய்தனர். விசாரணையில் எதிரி ரூபன் மீது ஏற்கனவே 2 கொலைமுயற்சி, வழிப்பறி உட்பட 6 குற்ற வழக்குகள் உள்ளது தெரியவந்தது.கைது செய்யப்பட்ட எதிரி ரூபன் விசாரணைக்குப் பின்னர் நீதிமன்றத்தில் ஆஜர் படுத்தி சிறையில் அடைத்தனர்.மேலும், இவ்வழக்கில் தொடர்புடைய மற்றொரு தலைமறைவு எதிரியை காவல் குழுவினர் தேடி வருகின்றனர்.

வேலை செய்த நிறுவனத்தில் ரூ.47 லட்சம் கையாடல்: துபாயில் இருந்து சென்னை வந்த வாலிபரை காரில் கடத்தி தாக்குதல்

சென்னை டிச 31-

திருச்சி சுப்பிரமணியபுரம் பாரதியார் தெருவை சேர்ந்தவர் சரத்குமார் (29). இவர், துபாயில் வசித்து வரும் ஜெயமோகன் (38) என்பவர் நடத்தி வரும் மேன் பவர் ஏஜென்சி நிறுவனத்தில் கணக்காளராக கடந்த 7 ஆண்டுகளாக பணியாற்றி வருகிறார்.

கடத்தல்

சரத்குமாருக்கு கடந்த 6 மாதங்களாக ஜெயமோகன் சம்பளம் கொடுக்கவில்லை, என கூறப்படுகிறது. இதனால் சரத்குமார் வேலை பார்த்த நிறுவனத்தின் வங்கி கணக்கில் இருந்து ரூ.47 லட்சத்தை தனது வங்கி கணக்கிற்கு மாற்றி கையாடல் செய்துவிட்டு தலைமறைவாகியுள்ளார். இதனால் நிறுவனத்தின் உரிமையாளர் ஜெயமோகன் துபாயில் சரத்குமார் பழகி வந்த கோவை சரவணம்பட்டியை சேர்ந்த காவியா (21) என்ற கிளப் டான்சர் தங்கியுள்ள இடத்திற்கு சென்று பார்த்துள்ளார். அங்கு கிளப் டான்சர் காவியா, சரத்குமாருடன் திருச்சி சென்றது தெரியவந்தது.உடனே ஜெயமோகன் அபுதாபியில் இருந்து விமானம் மூலம் கடந்த 26ம் தேதி திருச்சி வந்துள்ளார். ஆனால் சரத்குமார் மற்றும் அவரது தோழியான கிளப் டான்சருடன் சென்னைக்கு சென்றது தெரிந்தது. உடனே, ஜெயமோகன் சென்னை உள்ள தனது மைத்துனர் அருண் பாண்டியனுக்கு நடந்த சம்பவத்தை கூறி சரத்குமார் மற்றும் அவரது தோழியை பிடித்து வைக்கும்படி கூறியுள்ளார்.

அதன்படி கடந்த 26ம் தேதி அருண் பாண்டியன் தனது நண்பர்கள் 3 பேருடன் சென்று சென்னை விமான நிலையம் அருகே சரத்குமார் மற்றும் அவரது தோழியை பிடித்து காரில் ஏற்ற முயன்றனர்.அப்போது அருகில் இருந்த பொதுமக்கள் போலீசாருக்கு தகவல் அளித்தனர். அதன்படி மவுண்ட் காவல் நிலையத்தில் இருந்து எஸ்ஐ தலைமையில் விரைந்து வந்த போலீசார் காரில் ஏற்ற முயன்ற சரத்குமார் மற்றும் கிளப் டான்சரை மீட்டனர். பிறகு நடந்த சம்பவத்தை அருண்பாண்டியன் புகாராக அளித்தார். அப்போது இருதரப்பும் பணம் தகராறு நாங்களே பேசி தீர்த்துக்கொள்கிறோம் என்று காவல் நிலையத்தில் எழுதி கொடுத்துவிட்டு சென்றனர்.

ஆனால் அருண்பாண்டியன், சரத்குமார் தோழியுடன் வெளியே வந்த போது, மீண்டும் அவர்களை காரில் கடத்தி சாலிகிராமம் தனலட்சுமி நகரில் உள்ள ஒரு வீட்டில் அடைத்து வைத்து ரூ.47 லட்சத்தை கேட்டு தாக்கியுள்ளனர்.சாலிகிராமம் தனலட்சுமி நகரில் உள்ள திருத்தணிகை பேலஸ் விடுதியில் இருப்பது தெரியவந்தது. அங்கு சென்று கிளப் டான்சர், சரத்குமாரை மீட்டனர். இதுதொடர்பாக கடத்திய அருண் பாண்டியன் மற்றும் அவரது நண்பர்கள் 3 பேரை கைது செய்து விசாரணை நடத்தி வருகின்றனர்.

ஆர்.கே. நகர் பகுதியில் மளிகைக்கடைகாரை மிரட்டி பணம் பறித்த ஒருவர் கைது

சென்னை டிச 31-

சென்னை, கொருக்குப்பேட்டையைச் சேர்ந்த ராதாகிருஷ்ணன், என்பவர் கொருக்குப்பேட்டை, ஹரிநாராயணபுரம், முத்துமாரியம்மன் கோயில் தெருவில் மளிகைக்கடை நடத்தி வருவதாகவும், நேற்று முன் தினம் காலை, ராதாகிருஷ்ணன் மளிகைக்கடையில் இருந்தபோது, அதே தெருவைச் சேர்ந்த ராஜா என்பவர் மேற்படி மளிகைக்கடைக்கு சென்று ராதாகிருஷ்ணனிடம் பணம் கேட்டபோது, ராதாகிருஷ்ணன் பணம் இல்லை என்றதாகவும், உடனே ராஜா கடையிலிருந்த கண்ணாடி பாட்டிலை கீழே தள்ளி உடைத்து, கடையில் வைத்திருந்த பொருட்களை வீசி, கையால் தாக்கி மிரட்டி அவரிடமிருந்து பணம் ரூ.850-ஐ பறித்துக் கொண்டு கொலை மிரட்டல் விடுத்துச் சென்றதாகவும், பாதிக்கப்பட்ட ராதாகிருஷ்ணன் என்பவர் ஆர்.கே. நகர் காவல் நிலையத்தில் கொடுத்த புகாரின் பேரில், போலீசார் வழக்குப்பதிவு செய்து விசாரணை மேற்கொண்டனர்.

ஆர்.கே. நகர் காவல் நிலைய ஆய்வாளர் தலைமையிலான காவல் குழுவினர் தீவிர விசாரணை செய்து, மேற்படி குற்ற சம்பவத்தில் ஈடுபட்ட எதிரி ராஜா (எ) கோழி ராஜா, என்பவரை கைது செய்தனர்.கைது செய்யப்பட்ட எதிரி ராஜா விசாரணைக்குப் பின்னர் நீதிமன்றத்தில் ஆஜர் செய்யப்பட்டு, சிறையில் அடைக்கப்பட்டார்.

மணலி சேக்காடு வட்டார நாடார் ஐக்கிய உறவின்முறை மகமை 60ம் ஆண்டு வைர விழா

திருவொற்றியூர் டிச. 31

மணலி சேக்காடு வட்டார நாடார் உறவின்முறை மகமை தருமபண்டு 60 ஆம் ஆண்டு வைர விழா தலைவர் வழக்கறிஞர் கே. சந்திரமோகன் தலைமையில் நாடார் மகாஜன சங்க சென்னை மண்டல தலைவர் மணலிஏ.தங்கம் முன்னிலையில் நடைபெற்றது. பொதுச் செயலாளர் ஹரிகரன் வரவேற்றார். தினத்தந்தி அதிபர் சி. பாலசுப்பிரமணிய ஆதித்தனார் வாழ்த்து செய்தி அடங்கிய வைர விழா மலரை பெருந்தலைவர் மக்கள் கட்சி தலைவர் என்.ஆர். தனபாலன் மகாஜன சங்க இணைச் செயலாளர் ஏ.வி. எஸ் மாரிமுத்து ஆகியோர் வெளியிட்டு கல்வெட்டை திறந்து வைத்தனர்.

முதல் வைர விழா மலரை காப்பாளர் முன்னாள் கூடுதல் பதிவுத்துறை தலைவர் ஏ. ஆறுமுகநயினார் பெற்று கொண்டார். நாடார் சங்க தலைவர்கள் கரு மூ.சி.சின்னதுரை வி ஆனந்தராஜ் எஸ் எம் பாஸ்கர் ஏ டி சுப்பையா எம். காமாட்சி ஆர்.பி. மனோகரன் சிதம்பரம் ராஜேந்திரன் உட்பட 700க்கும் மேற்பட்ட உறுப்பினர்கள் குடும்பத்துடன் கலந்து கொண்டனர். முடிவில் இளைஞர் அணி தலைவர் நவீன் நன்றி கூறினார்.

தெற்கு ஆசிய அளவிலான கராத்தே போட்டி கோவா மாநிலம் பரிகார் ஸ்டேடியத்தில் நடந்தது. இதில் இந்தியா, நேபால், இலங்கை, பூட்டான், பங்களாதேஷ், சீனா வில் இருந்து சுமார் 300க்கும் மேற்பட்ட வீரர், வீராங்கனைகள் பங்கேற்றனர். தமிழ்நாடு திருவள்ளூர் மாவட்டம் மாணவர்கள் 8 தங்கப்பதக்கம் 6 வெள்ளி பதக்கம் 2 வெண்கல பதக்கம் வென்றனர். மாஸ்டர் ராஜா, மாஸ்டர் சங்கீதா மாஸ்டர் கார்த்திக் வெற்றி பெற்றவர்களை பாராட்டினர்.

சென்னை மதுரவாயல் வடக்குப் பகுதி, 146 வது வார்டில் வட்ட செயலாளர்ரூபன் ஏற்பாட்டில் என் வாக்குச் சாவடி வெற்றி வாக்குச் சாவடி செயல் திட்ட பரப்புரை குறித்து அமைச்சர்மா.சுப்பிரமணியன்பேசினார்.உடன்காரம்பாக்கம்க.கணபதிஎம்.எல்.ஏமதுரவாயல் வடக்கு பகுதி செயலாளர் நொளம்பூர் வே.ராஜன், வில்லிவாக்கம் தெற்கு ஒன்றிய செயலாளர் அயப்பாக்கம் துரைவீரமணி, தொகுதி மேற்பார்வையாளர் பி.டி.பாண்டிசெல்வம், வட்ட செயலாளர்கள் எஸ்.ஜி. மாதவன், எம்.இ. ஸ்டாலின்,எம்.சி உள்ளனர்.

புத்தாண்டு கொண்டாட்டத்தையொட்டி சென்னையில் 19,000 போலீசார் பாதுகாப்பு

சென்னை டிச 31-

புத்தாண்டை கொண்டாடுவதற்கு சென்னை பெருநகர காவல் ஆணையர் உத்தரவின் பேரில் 19,000 காவல் அதிகாரிகள் மற்றும் காவல் ஆளிநர்கள் மூலம் சிறப்பு பாதுகாப்பு ஏற்பாடுகள் செய்யப்பட்டுள்ளது.

சென்னை காவல் ஆணையர் ஆ.அருண், உத்தரவின் பேரில், 2026ம் ஆண்டு புத்தாண்டு கொண்டாட்டம் எவ்வித அசம்பாவிதமும் நடக்காமல் பொதுமக்கள் மகிழ்ச்சியுடன் கொண்டாடுவதற்கு சென்னை பெருநகர காவல் துறை சார்பில் விரிவான பாதுகாப்பு ஏற்பாடுகளை செய்துள்ளது. முக்கியமாக புத்தாண்டு கொண்டாட்டத்தின் பொருட்டு கடற்கரை, வழிபாட்டு தலங்கள், சாலைகள் உள்ளிட்ட பொதுமக்கள் அதிகம் கூடும் இடங்களில் போதிய பாதுகாப்பு ஏற்பாடுகள் செய்யப்பட்டுள்ளது.சென்னை காவல் கூடுதல் ஆணையர்கள் அறிவுரையின் பேரில், காவல் இணை ஆணையர்கள் ஆலோசனையின் பேரில், காவல் துணை ஆணையர்கள் மேற்பார்வையில், உதவி ஆணையர்கள் தலைமையில், காவல் ஆய்வாளர்கள். உதவி ஆய்வாளர்கள் மற்றும் காவல் ஆளிநர்கள், ஆயுதப்படை, தமிழ்நாடு சிறப்பு காவல் படை காவலர்கள் என மொத்தம் 19,000 காவல் அதிகாரிகள் மற்றும் ஆளிநர்கள் மூலம் புத்தாண்டு கொண்டாட்டத்தின் போது பாதுகாப்பு அளிக்க சென்னை காவல் துறை விரிவான பாதுகாப்பு ஏற்பாடு செய்துள்ளது. மேலும் காவல் துறையினருக்கு உதவியாக, சுமார் 1,500 ஊர்க்காவல் படையினரும் புத்தாண்டு பாதுகாப்பு பணியில் ஈடுபடுத்தப்படஉள்ளனர்.புத்தாண்டு கொண்டாட்டத்தை முன்னிட்டு இன்று (புதன்கிழமை) இரவு 09.00 மணியிலிருந்து முக்கியமான இடங்களில் சென்னை பெருநகர காவல்துறை சார்பில் கூடுதல் பாதுகாப்பு அளிக்கப்பட்டு சென்னை, மயிலாப்பூர், கீழ்பாக்கம், திருவல்லிக்கேணி, தியாகராயநகர், அடையாறு, புனித தோமையர்மலை, பூக்கடை, வண்ணாரப்பேட்டை, புளியந்தோப்பு, அண்ணாநகர், கொளத்தூர் மற்றும் கோயம்பேடு ஆகிய மாவட்டங்களில் மொத்தம் 425 இடங்களில் வாகன தணிக்கை குழுக்கள் ஏற்படுத்தப்பட்டுள்ளது.மேலும், 30 சாலை பாதுகாப்பு குழுக்கள் இருசக்கர வாகனத்தில் ரோந்து சென்று பொதுமக்களுக்கு பாதுகாப்பு குறித்து விழிப்புணர்வு ஏற்படுத்திட, வேண்டிய உதவிகளை மேற்கொள்வார்கள். இது மட்டுமின்றி கிண்டி, அடையாறு, தரமணி, நீலாங்கரை துரைப்பாக்கம், மதுரவாயல் பைபாஸ் சாலை, மற்றும் ஜி.எஸ்.டி ரோடு போன்ற பகுதிகளில் இருசக்கர வாகன பந்தயம் (பைக் ரேஸ்) தடுப்பு நடவடிக்கையாக 30 கண்காணிப்பு சோதனை குழுக்கள் அமைக்கப்பட்டுள்ளது. சென்னையில் உள்ள 100க்கும் மேற்பட்ட முக்கிய கோயில்கள், தேவாலயங்கள், இதர வழிபாட்டுதலங்கள், பொது இடங்களில் தகுந்த பாதுகாப்பு ஏற்பாடுகள் செய்யப்பட்டுள்ளது.புத்தாண்டு கொண்டாட்டத்தை முன்னிட்டு, இன்று மாலை முதல் நாளை வரை பொதுமக்கள் கடல் நீரில் இறங்கவோ, குளிக்கவோ அனுமதி மறுக்கப்பட்டுள்ளதால், மெரினா, சாந்தோம், எலியட்ஸ் மற்றும் நீலாங்கரை உள்ளிட்ட கடற்கரை பகுதிகளில் போலிசார் குதிரைப்படைகள் மற்றும் ஏடிவி எனப்படும் மணலில் செல்லக்கூடிய வாகனங்கள் மூலம் கண்காணித்து நடவடிக்கை எடுக்கப்படும். மேலும் மணல் பகுதியிலும் தற்காலிக காவல் உதவி மைய கூடாரங்கள் அமைத்து பாதுகாப்பு பலப்படுத்தப்படுகிறது. மெரினா, சாந்தோம் பகுதி மற்றும் காமராஜர் சாலையிலும் இது போன்று உதவி மைய கூடாரங்கள் அமைக்கப்படும். மேலும், முக்கிய இடங்களில் ட்ரோன் கேமராக்கள் மூலம் கண்காணிக்கப்பட்டு குற்றத் தடுப்பு நடவடிக்கைகள் மேற்கொள்ளப்படும். சில இடங்களில் மெட்ரோ ரயில் பணிகள் நடந்து வருவதால் தகுந்த மாற்றுவழி ஏற்பாடுகளை பயன்படுத்திட வேண்டும்.கடற்கரை ஒட்டிய பகுதிகளில் தமிழ்நாடு காவல் துறை, கடலோர பாதுகாப்பு குழுமம், மெரினா கடற்கரை உயிர்காக்கும் பிரிவினருடன் இணைந்து தகுந்த பாதுகாப்பு நடவடிக்கையாக, எச்சரிக்கை பதாகைகள் பொருத்தப்பட்டு கடலில் யாரும் மூழ்கிடாமல் உயிரிழப்பை தடுக்க தகுந்த நடவடிக்கை எடுக்கப்பட்டுள்ளது. இதன் தொடர்ச்சியாக குதிரைப்படைகள் கடற்கரை ஓரங்களில் பாதுகாப்பிற்காக நிறுத்தப்படும். அரசால் அனுமதிக்கப்பட்ட மனமகிழ் மன்றங்கள், ஓட்டல்கள், விடுதிகளுடன் கூடிய நட்சத்திர ஓட்டல்கள் ஆகிய இடங்களில் புத்தாண்டு கொண்டாட்டத்தின் போது நிகழ்ச்சி ஏற்பாட்டாளர்கள் பெண்கள் மற்றும் குழந்தைகளின் பாதுகாப்பினை உறுதி செய்திட வேண்டும். மேலும் மது அருந்த அனுமதிக்கப்பட்ட இடங்களில் குழந்தைகள் அனுமதிக்கப்படக் கூடாது.மேலும், அவசர மருத்துவ உதவிக்கு, முக்கிய இடங்கள் மற்றும் பொதுமக்கள் அதிகளவு கூடும் இடங்களின் அருகில் 108 ஆம்புலன்ஸ் வாகனங்கள் மருத்துவ குழுவினருடன் தயார் நிலையில் நிறுத்தி வைக்கப்படும். சரக காவல் அதிகாரிகள் மேற்பார்வையில் குற்றத் தடுப்பு நடவடிக்கை மற்றும் பெண்கள், குழந்தைகளுக்கு எதிரான குற்றங்கள் தடுத்தல் ஆகிய பணிகளுக்கு, தற்காலிக கண்காணிப்பு கோபுரங்கள் அமைக்கப்பட்டும். மொபைல் கண்காணிப்பு குழு எனப்படும் குழுக்கள் அமைக்கப்பட்டு மினிலோடு ஆட்டோ போன்ற வாகனங்களில் பி.எ சிஸ்டம், ப்ளிக்கரிங் லைட் போன்றவை பொருத்தியும் மக்கள் அதிகம் கூடும் இடங்கள் மற்றும் வாகனங்கள் அதிகம் சேரும் இடங்களில் உபயோகிக்கப்படும்.பொது இடங்கள் மற்றும் குடியிருப்பு பகுதிகள் உட்பட அனைத்து இடங்களிலும் பட்டாசுகள் வெடிக்க தடை செய்யப்பட்டுள்ளது. அடுக்குமாடி குடியிருப்புகள் மற்றும் குடியிருப்பு பகுதிகளில் புத்தாண்டு கொண்டாட்ட நிகழ்ச்சிகள் நடத்துவதற்கும், ஒலி பெருக்கிகள் பயன்படுத்துவதற்கும் காவல்துறை மற்றும் இதர துறைகளில் அனுமதி பெற்ற பின்னரே நிகழ்ச்சி நடத்திட வேண்டும். மீறுவோர் மீது தகுந்த நடவடிக்கை எடுக்கப்படும் என தெரிவிக்கப்படுகிறது. சென்னை பெருநகர காவல் துறை, பொதுமக்களுக்கு எந்தவித இடையூறுகளும் இல்லாமல் அனைத்து நிகழ்வுகளை நடத்திட, பாதுகாப்பு ஏற்பாடுகளை செய்து சென்னை பெருநகரில் 12 காவல் மாவட்டங்களில் பொதுமக்கள் புத்தாண்டை சிறப்பாகவும், மற்றவர்களுக்கு சிரமமின்றியும், எவ்வித அசம்பாவிதமும் நிகழாமல் மகிழ்ச்சியுடன் கொண்டாட அனைத்து ஏற்பாடுகளையும் செய்துள்ளது.மேலும், சென்னை காவல் துறையின் அறிவுரைகளை கடைபிடித்து பொதுமக்கள் மற்றும் வாகன ஓட்டிகள் புத்தாண்டை சிறப்பாக கொண்டாடுமாறும், மது அருந்திவிட்டு வாகனம் ஓட்டினால் கடுமையான நடவடிக்கை எடுக்கப்படும் என்றும் அவர்களுடைய வாகனங்கள் பறிமுதல் செய்யப்படும் என்றும், வழக்குப் பதிவு செய்ய நேரிட்டால் பாஸ்போர்ட், வேலை வாய்ப்பு உள்ளிட்டவைகளின் விண்ணப்பங்கள் போலீசாரால் சரிபார்ப்பு செய்யும் போது பாதிப்பு ஏற்படும் என்பதால் இளைஞர்கள் மது அருந்திவிட்டு வாகனங்கள் ஓட்டுவதை தவிர்க்குமாறும் கேட்டுக்கொள்ளப்படுகின்றனர். எனவே, பொதுமக்கள், சென்னை காவல் துறையினருடன் ஒத்துழைப்பு நல்கி, 2026ம் ஆண்டு ஆங்கில புத்தாண்டினை இனிதாக வரவேற்றிட இனிய புத்தாண்டு வாழ்த்துகளுடன்'' கேட்டுக் கொள்ளப்படுகின்றனர்

கிருஷ்ணகிரி மாவட்டத்தில் 30 வகையான விளையாட்டு உபகரணங்கள் அடங்கிய 294 தொகுப்பு: கலெக்டர் தினேஷ் குமார் வழங்கினார்

கிருஷ்ணகிரி டிச.31

துணை முதலமைச்சர்.உதயநிதி ஸ்டாலின் (30.12.2025) ஈரோடு மாவட்டத்தில், இளைஞர் நலன் மற்றும் விளையாட்டு மேம்பாட்டுத் துறை சார்பாக, நகர்புற உள்ளாட்சி அமைப்புகளுக்கான டாக்டர் கலைஞர் விளையாட்டு உபகரணங்கள் - 30 வகையான விளையாட்டு உபரகணங்கள் அடங்கிய தொகுப்புகளை வழங்கினார். அதனைத்தொடர்ந்து, கிருஷ்ணகிரி மாவட்ட ஆட்சியர் அலுவலக கூட்டரங்கில், கிருஷ்ணகிரி மாவட்டத்தில் உள்ள மாநகராட்சி, நகராட்சி, பேரூராட்சிகளுக்கு 30 வகையான விளையாட்டு உபகரணங்கள் அடங்கிய 294 தொகுப்புகளை மாவட்ட கலெக்டர்.ச.தினேஷ் குமார் சட்டமன்ற உறுப்பினர்கள்.ஒய்.பிரகாஷ் (ஓசூர்),தே.மதியழகன் (பர்கூர்), ஓசூர் மாநகராட்சி மேயர். எஸ்.ஏ.சத்யா ஆகியோர் (30.12.2025) வழங்கினார்கள்.

மா வ ட்ட.ச.தி னேஷ் குமார் தெரிவித்ததாவது:முதலமைச்சர் அவர்கள் தலைமையிலான அரசு மாணவர்களின் உடல் மற்றும் மன வளர்ச்சியை ஊக்குவிக்கும் நோக்கில் 2023-2024 ம் ஆண்டில் கலைஞர் விளையாட்டு கிட் திட்டத்தை அறிமுகப்படுத்தியது. இது அனைத்து அரசு மற்றும் அரசு உதவிபெறும் பள்ளிகளுக்குள் விளையாட்டு கலாச்சாரத்தை ஊக்குவிக்கின்றது. இந்த திட்டம் சிறுவர்கள் மட்டுமல்லாமல், வளர்ந்தோருக்கும் சமத்துவமான விளையாட்டு வாய்ப்புகளை ஏற்படுத்தும் நோக்கத்துடன் செயல்படுகிறது. இது போன்ற திட்டங்களின் மூலம் பயிற்சி பெற்ற விளையாட்டு வீரர்கள் உலக அளவில் மகுடம் சூடியிருக்கின்றனர்.

அதனைத்தொடர்ந்து, டாக்டர் கலைஞர் விளையாட்டு உபகரணங்கள் வழங்கும் திட்டத்தினை மேலும் விரிவுபடுத்தும் விதமாக துணை முதலமைச்சர் (30.12.2025) நகர்புற உள்ளாட்சி அமைப்புகளுக்கான டாக்டர் கலைஞர் விளையாட்டு உபகரணங்கள் - 30 வகையான விளையாட்டு உபரகணங்கள் அடங்கிய தொகுப்புகளை வழங்கியதையடுத்து, கிருஷ்ணகிரி மாவட்டத்தில் உள்ள மாநகராட்சி, நகராட்சி, பேரூராட்சிகளுக்கு 30 வகையான விளையாட்டு உபகரணங்கள் அடங்கிய 294 தொகுப்புகள் வழங்கப்பட்டுள்ளது.

கிருஷ்ணகிரி மாவட்டம், ஓசூர் மாநகராட்சிக்கு 135 விளையாட்டு உபகரண தொகுப்புகளும், கிருஷ்ணகிரி நகராட்சிக்கு 66 விளையாட்டு உபகரண தொகுப்புகளும், பர்கூர், தேன்கனிக்கோட்டை, காவேரிப்பட்டிணம், கெலமங்கலம், நாகோஜனஅள்ளி, ஊத்தங்கரை ஆகிய ஆறு பேரூராட்சிகளுக்கு 93 விளையாட்டு உபகரண தொகுப்புகள் என மொத்தம் 294 டாக்டர் கலைஞர் விளையாட்டு உபகரண தொகுப்புகள் வழங்கப்பட்டுள்ளது.

டாக்டர் கலைஞர் விளையாட்டு உபகரண தொகுப்பில் கிரிக்கெட் பேட், பந்து, ஸ்டெம்ப், கிரிக்கெட் கிட்பை, கைப்பந்து, கால்பந்து, கோல்கீப்பர் கையுறை, தலைக்கவசம், வளைபந்து, கேரம் போர்டு, சிலம்ப குச்சி, சதுரங்க பலகை, பிளாஸ்டிக் விசில், பேட்மிண்டன் ராக்கெட், பேட்மிண்டன் ஷட்டில் காக், அளவிடும்; நாடா, தொப்பி, ஸ்கிப்பிங் கயிறு, பேட்மிட்டன், டி -சர்ட் உள்ளிட்ட 30 வகையான பொருட்கள் வைக்கப்பட்டுள்ளது.

எனவே, விளையாட்டு வீரர்கள், இளைஞர்கள் விளையாட்டு உபகரணங்களை பயன்படுத்தி பயிற்சி பெற்று, வெற்றி பெறவேண்டும் என மாவட்ட கலெக்டர்.ச.தினேஷ் குமார் தெரிவித்தார்.

தொடர்ந்து, மாவட்ட கலெக்டர் சட்டமன்ற உறுப்பினர்கள், ஓசூர் மாநகராட்சி மேயர் ஆகியோர் கிருஷ்ணகிரி மாவட்டத்தில் உள்ள மாநகராட்சி, நகராட்சி, பேரூராட்சிகளுக்கு 30 வகையான விளையாட்டு உபகரணங்கள் அடங்கிய 294 தொகுப்புகளை கொண்டு செல்லும் வாகனத்தை கொடியசைத்து அனுப்பி வைத்தார்கள்.

தொடர்ந்து, மாவட்ட கலெக்டர், சட்டமன்ற உறுப்பினர்கள், ஓசூர் மாநகராட்சி மேயர் ஆகியோர் தொழிலாளர் நலத்துறை சார்பாக, தொழிலாளர் நல வாரியத்தில் பதிவுபெற்ற கட்டுமானத் தொழிலாளி.முருகம்மாள் அவர்களின் மகள் கிருத்திகாவுக்கு கல்வி உதவித் தொகை ரூ.50 ஆயிரத்திற்கான ஆணையை வழங்கினார்கள்.

இந்நிகழ்ச்சியில், மாவட்ட விளையாட்டு மற்றும் இளைஞர் நலன் அலுவலர் (பொ) நடராஜ முருகன், கிருஷ்ணகிரி நகராட்சி ஆணையாளர்.சதீஷ் குமார், பேரூராட்சி செயல் அலுவலர்கள்.ரவிசங்கர், மஞ்சுநாத், ராணி, நாகராஜன், பெருமாள், குமார், பேரூராட்சி தலைவர்கள் திரு.சந்தோஷ், திரு.தம்பிதுரை, திரு.டி.ஆர்.சீனிவாசன், முன்னாள் சட்டமன்ற உறுப்பினர் திரு.முருகன், கிருஷ்ணகிரி நகரமன்ற உறுப்பினர்கள் திரு.வேலுமணி, திரு.யாஸ்மின் அஸ்லாம், திரு.மதன்ராஜ், திருமதி.புவனேஸ்வரி, செந்தில் குமார் மற்றும் துறை சார்ந்த அலுவலர்கள், விளையாட்டு வீரர், வீராங்கனைகள், பொதுமக்கள் கலந்துக்கொண்டனர்.

தருமபுரி மாவட்டம் காரிமங்கலத்தில் அனைத்து நகர்ப்புற வார்டுகளுக்கு விளையாட்டு உபகரணங்கள் வழங்கும் வாகனத்தை கலெக்டர் ரெ.சதீஷ் கொடியசைத்து துவக்கி வைத்தார். இதில் ஆ.மணி எம்பி, மாவட்ட வருவாய் அலுவலர் கவிதா, மாவட்ட விளையாட்டு அலுவலர் சாந்தி கலந்து கொண்டனர்.

நாமக்கல் மாவட்ட கலெக்டர் அலுவலக வளாகத்தில் உள்ள வாக்குப்பதிவு இயந்திர கிடங்கில் மின்னணு வாக்குபதிவு இயந்திரங்கள் முதல்நிலை சரிபார்ப்பு பணியை கலெக்டர் துர்கா மூர்த்தி நேரில் பார்வையிட்டு ஆய்வு செய்தார்.

நாமக்கல் மாவட்ட வளர்ச்சி ஒருங்கிணைப்பு மற்றும் கண்காணிப்புக் குழு கூட்டம்: தலைவர் வி.எஸ்.மாதேஸ்வரன் எம்பி தலைமையில் நடந்தது

நாமக்கல்,டிச31

நாமக்கல் மாவட்ட ஆட்சியர் அலுவலக கூட்ட அரங்கில் (30.12.2025) ஊரக வளர்ச்சி மற்றும் ஊராட்சித் துறையின் சார்பில், மாவட்ட வளர்ச்சி ஒருங்கிணைப்பு மற்றும் கண்காணிப்புக் குழு (DISHA) கூட்டம், குழுவின் தலைவர் நாமக்கல் பாராளுமன்ற உறுப்பினர் திரு.வி.எஸ்.மாதேஸ்வரன் அவர்கள் தலைமையில், குழுவின் உறுப்பினர் செயலர்கலெக்டர் துர்காமூர்த்தி, குழுவின் உறுப்பினர்கள் சட்டமன்ற உறுப்பினர்கள்பெ.இராமலிங்கம் (நாமக்கல்), ஈ.ஆர்.ஈஸ்வரன் (திருச்செங்கோடு) ஆகியோர் முன்னிலையில் நடைபெற்றது. இக்கூட்டத்தில் நாமக்கல் மாவட்டத்தில் பல்வேறு துறைகளின் மூலம் செயல்படுத்தப்பட்டு வரும் ஒன்றிய அரசின் திட்டங்களின் பணி முன்னேற்றம் குறித்து ஆய்வு செய்யப்பட்டது.

மேலும், வேளாண்மை துறையின் மூலம் செயல்படுத்தப்பட்டு வரும் பிரதம மந்திரி பயிர் காப்பீட்டு திட்டம், தேசிய வேளாண்மை வளர்ச்சி திட்டம், மண் வள அட்டை இயக்கம், பாரம்பரிய வேளாண்மை வளர்ச்சித் திட்டம், பிரதம மந்திரி கௌரவ நிதி திட்டம், வேளாண்மை பொறியியல் துறை சார்பில் செயல்படுத்தப்பட்டு வரும் சூரிய ஒளி சக்தியுடன் இயங்க கூடிய மின் மோட்டார் பம்புகள் வழங்கும் திட்டம், சூரிய கூடார உலர்த்தி அமைக்கும் திட்டம், அறுவடைக்கு பிந்தைய தொழில்நுட்ப இயந்திரங்கள் வழங்கும் திட்டம், வேளாண் இயந்திரங்கள் துணை இயக்கம், வேளாண் இயந்திரங்கள் மற்றும் சூரிய சக்தி பம்ப் செட்டுகளுக்கான பழுது நீக்கும் பராமரிப்பு மையம், உயிரியல் கட்டுப்பாட்டு ஆய்வகம், தோட்டக்கலைத்துறை நுண்ணீர் பாசன திட்டம், தமிழ்நாடு நகர்ப்புற வாழ்விட மேம்பாட்டு வாரியம் சார்பில் அனைவருக்கும் வீடு திட்டம், தொடக்க கல்வி, பள்ளிக்கல்வி, ஒருங்கிணைந்த குழந்தை வளர்ச்சி பணிகள் திட்டம், போஷன் அபியான், மதிய உணவு திட்டம், பெண் குழந்தைகளை காப்போம் பெண் குழந்தைகளுக்கு கற்பிப்போம், பாரத பிரதமரின் வேலைவாய்ப்பு உருவாக்கும் திட்டம், தேசிய அளவில் நில அளவை ஆவணங்கள் நவீனமயமாக்கும் திட்டம் உள்ளிட்ட திட்டப்பணிகளின் முன்னேற்றம் குறித்தும் ஆய்வு மேற்கொள்ளப்பட்டது.

மாவட்ட இயக்க மேலாண்மை அலகு சார்பில் தீன்தயாள் அந்தோதயா யோஜனா திட்டம், தீன் தயாள் உபாத்யாய கிராமின் கௌசல்யா யோஜனா திட்டம், சாலையோர வியாபாரிகளுக்கான வங்கிக்கடன் வழங்கும் சிறப்புத்திட்டம், சமூக பாதுகாப்பு திட்டம் சார்பில் செயல்படுத்தப்பட்டு வரும் திட்டம், கனிம வளத்துறை, நீர் வளத்துறை, பொது சேவை மையம், தமிழ்நாடு குடிநீர் வடிகால் வாரியம், தேசிய நெடுஞ்சாலை திட்டம், நெடுஞ்சாலைகள் துறை, நபார்டு மற்றும் கிராமச் சாலைகள் திட்டம், மாவட்ட வழங்கல் மற்றும் நுகர்வோர் பாதுகாப்புத்திட்டம் ஆகிய திட்டப்பணிகளின் முன்னேற்றம் குறித்தும் ஆய்வு மேற்கொள்ளப்பட்டது.

நகராட்சி நிர்வாகம் சார்பில் செயல்படுத்தப்பட்டு வரும் தூய்மை பாரத இயக்கம், நவீன தொழில்நுட்ப முறையில் குப்பைகளை அகற்றுதல், தனிநபர் இல்லக் கழிப்பிடம் கட்டுதல், வள மீட்பு மையம் கட்டுதல், பேரூராட்சி நிர்வாகம் சார்பில் செயல்படுத்தப்பட்டு வரும் திட்டம், சமுதாயக் கழிப்பிடம் கட்டுதல், மகாத்மா காந்தி தேசிய ஊரக வேலை உறுதித் திட்டம், ஊரக குடிநீர் இயக்கம், பாரத பிரதமர் கிராம சாலைகள் மேம்பாட்டு திட்டம், பிரதம மந்திரி குடியிருப்பு திட்டம், பாராளுமன்ற உறுப்பினர் தொகுதி மேம்பாட்டுத்திட்டம், பிரதான் மந்திரி ஆதர்ஷ் கிராம யோஜனா உள்ளிட்ட திட்டங்களின் முன்னேற்றம் குறித்தும் ஆய்வு மேற்கொள்ளப்பட்டது. பணிகள் அனைத்தும் திட்ட வழிகாட்டி நெறிமுறைகளின்படி தரமாகவும், குறித்த நேரத்திலும் முடிக்கப்பட வேண்டும் என குழுவின் தலைவர் நாமக்கல் பாராளுமன்ற உறுப்பினர் திரு.வி.எஸ்.மாதேஸ்வரன் அவர்கள் தெரிவித்தார்.

இக்கூட்டத்தில் மாவட்ட வருவாய் அலுவலர்.மா.க.சரவணன், மாவட்ட ஊரக வளர்ச்சி முகமை திட்ட இயக்குநர்.சு.வடிவேல், நாமக்கல் மாநகராட்சி ஆணையாளர்க.சிவக்குமார், வருவாய் கோட்டாட்சியர்கள் வே.சாந்தி (நாமக்கல்), .பி.எஸ்.லெனின் (திருச்செங்கோடு), ஆவின் பொது மேலாளர் மரு.ஆர்.சண்முகம், தனித்துணை ஆட்சியர் (சமூக பாதுகாப்புத் திட்டம்) சு.சுந்தரராஜன், மாவட்ட வழங்கல் மற்றும் நுகர்வோர் பாதுகாப்பு அலுவலர்.முருகன், மாவட்ட ஆட்சியரின் நேர்முக உதவியாளர்கள்லோகுமார் (வளர்ச்சி), க.இராமச்சந்திரன் (வேளாண்மை) துறை சார்ந்த அலுவலர்கள் உட்பட பலர் கலந்து கொண்டனர்.

பி.அக்ரஹாரத்தில் முனியப்பன் கோயில் திருவிழா: பக்தர்கள் நேர்த்திக்கடன் செலுத்தி வழிபாடு

தர்மபுரி,டிச.31

தருமபுரி மாவட்டம் பென்னாகரம் அருகே பி.அக்ரஹாரத்தில் பிரசித்தி பெற்ற முனியப்பன் கோவில் உள்ளது. இந்த கோவிலில் திருவிழா நேற்று நடைபெற்றது. ஒவ்வொரு ஆண்டும் மார்கழி மாதம் 2-வது செவ்வாய்க்கிழமை கொண்டாடப்படுவது வழக்கம். அதன்படி இந்த ஆண்டு கோவில் திருவிழா வழக்கமான உற்சாகத்துடன் நேற்று கொண்டாடப்பட்டது. இதையொட்டி ஆயிரக்கணக்கான ஆடுகள் கோழிகளை பலியிட்டு பக்தர்கள் தங்கள் நேர்த்திக் கடனை செலுத்தினார்கள். இந்த திருவிழாவையொட்டி அதிகாலை முதலே ஏராளமான பெண்கள் கொட்டும் பனியையும் பொருட்படுத்தாமல் கோவிலுக்கு வந்து பொங்கல் வைத்து சாமிக்கு சிறப்பு வழிபாடு நடத்தினார்கள்.

விழா குழு சார்பில் ஆடுகள் கோழி பலியிட்டு முனியப்பனுக்கு சிறப்பு அபிஷேகம் நடைபெற்றது. இந்த விழாவில் தர்மபுரி கிருஷ்ணகிரி சேலம் ஈரோடு மாவட்டங்கள் மற்றும் கர்நாடகா, ஆந்திரா மாநில பக்தர்கள் கலந்து கொண்டு சாமி தரிசனம் செய்தனர். முனியப்பனுக்கு மார்கழி மாதம் 1ம் தேதியிலிருந்து விரதம் இருந்த நூற்றுக்கணக்கான பக்தர்கள் நேற்று இருமுடி கட்டிக்கொண்டு கோவிலுக்கு வந்து சிறப்பு வழிபாடு நடத்தினார்கள். விழாவை ஒட்டி ஏராளமான பக்தர்கள் அழகு குத்திக்கொண்டு ஊர்வலமாக கோயிலுக்கு வந்து சாமி தரிசனம் செய்தனர். திருவிழாவை ஒட்டி கோவிலில் பக்தர்கள் கூட்டம் அலைமோதியது. இதனால் அங்கு ஏராளமான போலீசார் ஊர்க்காவல் படையினர் பாதுகாப்பு பணியில் ஈடுபட்டு இருந்தனர். முனியப்பன் கோவில் திருவிழாவிற்கு பென்னாகரம், தர்மபுரி, பாலக்கோடு உட்பட மாவட்டத்தின் பல்வேறு இடங்களில் இருந்து பி.அக்ராகரத்துக்கு சிறப்பு பேருந்துகள் இயக்கப்பட்டன. இந்து சமய அறநிலைய துறை இணை ஆணையர் கிருஷ்ணன் உதவி ஆணையர் மகாவிஷ்ணு , செயல் அலுவலர் கீதாஞ்சலி விழா குழுவினர்கள் பொது மக்கள் செய்திருந்தனர்.

விழுப்புரம் மாவட்டத்தில் பல்வேறு வைணவத் தலங்களில் பரமபதவாசல் திறப்பு

விழுப்புரம் டிச.31

வைகுந்த ஏகாதசி திருவிழாவையொட்டி, விழுப்புரம் மாவட்டத்தில் பல்வேறு வைணவத் தலங்களில் பரமபதவாசல் திறப்பு செவ்வாய்க்கிழமை இன்று காலை விமரிசையாக நடைபெற்றது.விழுப்புரம் நகரின் பழைமை வாய்ந்த அருள்மிகு ஜனகவல்லித் தாயார் சமேத வைகுண்டவாசப் பெருமாள் திருக்கோயிலில் பகல்பத்து உற்சவத்துடன் வைகுந்த ஏகாதசி திருவிழா டிசம்பர் 20 - ஆம் தேதி தொடங்கியது. இதைத் தொடர்ந்து நாள்தோறும் முற்பகல் 11 மணிக்கு வைகுண்டவாசப் பெருமாளுக்கு அர்ச்சனை, தீபாராதனையும், தொடர்ந்து தீர்த்தபிரசாதம் வழங்குதலும் நடைபெற்றது.இதைத் தொடர்ந்து இராப்பத்து முதல் நாளான செவ்வாய்க்கிழமை அதிகாலை பரமபதவாசல் திறப்பு நடைபெற்றது. இதையொட்டி வைகுண்டவாசப் பெருமாளுக்கு கருவறையில் சிறப்பு பூஜைகள் நடைபெற்றன. ஸ்ரீ தேவி - பூதேவி சமேதராய் எழுந்தருளிய வைகுண்டவாசப்பெருமாள்(உற்சவர்) பிரகாரம் வலம் வந்து அதிகாலை 5 மணிக்கு பரமபத வாசல் வழியாக பிரவேசித்து முதலில் நம்பெருமாளுக்கும், பின்னர் பக்தர்களுக்கும் காட்சியளித்தார்.நிகழ்வில் விழுப்புரம் நகரின் பல்வேறு பகுதிகளைச் சேர்ந்தவர்களும், பிற பகுதிகளைச் சேர்ந்தவர்களும் பங்கேற்று சுவாமி தரிசனம் செய்தனர். தொடர்ந்து பக்தர்களுக்கு லட்டு பிரசாதமாக வழங்கப்பட்டது.விழுப்புரம் கீழ்பெரும்பாக்கத்திலுள்ள ஸ்ரீபெருந்தேவி தாயார் உடனுறை ஆனந்தவரதராஜப் பெருமாள் திருக்கோயிலில் வைகுந்த ஏகாதசி பெருவிழாவையொட்டி, செவ்வாய்க்கிழமை அதிகாலை சுவாமிக்கு சிறப்பு பூஜைகள் நடைபெற்றன.தொடர்ந்து ஸ்ரீதேவி, பூதேவி தாயார் சமேதராய் பரமபதவாசல் வழியாக ஆனந்தவரதராஜப்பெருமாள் பிரவேசித்து, பக்தர்களுக்கு காட்சியளித்தார்.விழுப்புரம் அருகிலுள்ள பூவரசங்குப்பம் லட்சுமி நரசிம்மர் கோயிலில் ஸ்ரீதேவி -பூதேவி சமேத வரதராஜப் பெருமாள் சிறப்பு அலங்காரத்தில் எழுந்தருளி, பரமபதவாசல் வழியாக அதிகாலை 5மணிக்கு பிரவேசித்து பக்தர்களுக்கு காட்சியளித்தார்.பல்வேறு பகுதிகளில் இருந்து பக்தர்கள் கலந்துகொண்டு சுவாமி தரிசனம் செய்தனர்.சிறுவந்தாடு லட்சுமி நாராயணப் பெருமாள் கோயில், பரமபதவாசல் திறக்கப்பட்டது. இதில் திரளான பக்தர்கள் பங்கேற்று சுவாமி தரிசனம் செய்தனர்.

தர்மபுரியில் பேக்கரி மற்றும் கேக் தயாரிப்பு கூடங்களில் உணவு பாதுகாப்புத்துறையினர் ஆய்வு

தர்மபுரி,டிச.31

தருமபுரிமாவட்டத்தில் புத்தாண்டு வரவேற்கும் விதமாக இளைஞர்கள் மற்றும் பொதுமக்கள் பேக்கரிகளில் தங்களுக்கு பிடித்த விதவிதமான கேக்குகளை ஆர்டர் செய்து புத்தாண்டு அன்று கேக் வெட்டி நண்பர்கள் மற்றும் உறவினர்களுடன் பகிர்ந்து வரவேற்க தயாராகி வருகின்றனர்.

தர்மபுரி மாவட்ட ஆட்சியர்ரெ.சதீஷ் கேக் தயாரிக்கும் இடங்கள் மற்றும் விற்பனை இடங்களில் சுகாதாரம் மற்றும் சேர்க்கப்படும் சேர்மானங்கள், மூலப்பொருள்கள், கலர் அளவு மற்றும் அச்சிடப்பட்ட காகிதங்கள் பயன்பாடு மற்றும் நெகிழி தவிர்ப்பு குறித்து கண்காணிப்பு செய்து விழிப்புணர்வு நடவடிக்கைகள் மேற்கொள்ள உணவு பாதுகாப்புத் துறைக்கு உத்தரவிட்டார். அதன் அடிப்படையில் நேற்றைய தினம் தர்மபுரி மாவட்ட உணவு பாதுகாப்பு துறை மாவட்ட நியமன அலுவலர் மருத்துவர் கைலாஷ்குமார், அவர்கள் தலைமையில் தர்மபுரி நகராட்சி மற்றும் ஒன்றிய உணவு பாதுகாப்பு அலுவலர் நந்தகோபால் உள்ளிட்ட குழுவினர் தர்மபுரி நகரில் நேதாஜி பைபாஸில் இயங்கி வரும் பேக்கரிகள் மற்றும் கேக் தயாரிப்பு இடங்களுக்கு சென்று விதவிதமான கேக்குகள் வகைகளான பிளாக் பாரஸ்ட், ஒயிட் பாரஸ்ட், ப்ளூபெர்ரி, ஐஸ் கேக், வெண்ணிலா மற்றும் பிளம் கேக், பிளைன் கேக் சிறிய மற்றும் பெரிய அளவிலான கேக்குகள் தயாரிப்புக்கு ஆயத்தப்படுத்தப்பட்டு வருவதை உணவு பாதுகாப்பு துறையினர் பார்வையிட்டு ஆய்வு செய்தனர்.

ஆய்வில் தயாரிக்கப்படும் மூலப் பொருட்கள் மைதா, பட்டர் (வெண்ணெய்) வனஸ்பதி, க்ரீம் மற்றும் பழங்கள், பழ ரசங்கள், செர்ரி பழம், பாதாம், பிஸ்தா, முந்திரி, திராட்சை, நட்ஸ் உடன் திரவங்கள் தரம் குறித்தும், சேர்க்கப்படும் சேர்மானங்கள் , ரசாயன கலர்கள் அளவு குறித்தும் பார்வையிட்டு ஆய்வு செய்து தரமான பொருட்கள் உபயோகப்படுத்தவும், தேவைக்கு அதிகமாக அனுமதிக்கப்பட்ட அளவைவிட கலர் சேர்ப்பது தவிர்க்கவும் அச்சிடப்பட்ட காகிதங்களை கேக் தயாரிக்கும் போது அடுக்கி வைக்கும் போது, கேக் வகைகளை காட்சி படுத்தும்போது கேக் அடியில் வைப்பதோ அல்லது பரிமாறுவதோ தவிர்க்க வலியுறுத்தினார். உபயோகப்படுத்தப்படும் பட்டர் பேப்பர்களும் தரமானதாகவும் அது கேக் வகைகள ஒட்டாமல் இருக்கும் வகையிலும் கண்காணிப்புடன் பயன்படுத்த விழிப்புணர்வு செய்தனர். மேலும் பணியாளர்கள் தன் சுத்தம், சுற்றுப்புற சுத்தம் சுகாதாரம் பராமரிக்க வலியுறுத்தினர். ஆய்வில் அச்சிடப்பட்ட காகிதங்களை பயன்படுத்திய ஒரு பேக்கரியும் மற்றும் சுகாதாரம் குறைவாக காணப்பட்ட ஒரு பேக்கரி என இரண்டு பேக்கரி உரிமையாளர்களை எச்சரித்து உடன் குறைபாடுகள் களைய மேம்பாட்டு அறிக்கை நோட்டீஸ் வழங்கினர். மேலும் கேக் வகைகளில் கண்ணை கவரும் வகையில் விதவிதமான கலர்களில் சேர்க்கப்படும் சிறிய வடிவிலான கலர் உருண்டை மிட்டாய்களை பகுப்பாய்வுக்கு எடுத்துச் சென்றனர்.

மாவட்டம் முழுவதும் மற்ற ஒன்றியங்களிலும் ஆய்வு செய்து விழிப்புணர்வு நடவடிக்கை மேற்கொள்ள உணவு பாதுகாப்பு அலுவலர்களுக்கு உத்தரவிட்டுள்ளதாக மாவட்ட நியமன அலுவலர் மருத்துவர். கைலாஷ்குமார் தெரிவித்தார்.

Printed, Published and Owned by S.Manimaran and Printed at Manimaran Printers
17-A/2, Meyyanur Road, Salem - 636 004.
Ph: 0427- 2334165
E-Mail: salemedi@thinaboomi.com
RNI.Regn No.TNTAM/2001/4003
Editor:S.MANIMARAN
Subject to Madurai Jurisdiction Only

அசல் நிலம் / சொத்து ஆவணம் காணவில்லை

கதவு எண். 170, சின்னப்பம்பட்டி மெயின் ரோடு, பாப்பாப்பட்டி காட்டு வளவு, இடங்கணசாலை கிராமம், சேலம் - 637502-ல் வசித்து வரும் திரு. கந்தசாமி அவர்களின் மகன் (ஆதார் எண். 4083 8579 4424) சுமார் 45 வயதுடைய நான் **K. தனசேகரன்** இதன் மூலம் பொதுமக்களுக்கு தெரிவித்துக் கொள்வது யாதெனில், சேலம், மகுடஞ்சாவடி சார் பதிவாளர் அலுவலகத்தில் கிரயம் பதிவு செய்யப்பட்ட எனக்கு / எங்களுக்கு சொந்தமான அசையா சொத்தின் மூல ஆவண எண். 4885/2021 தேதி 13.09.2021 பதிவு செய்யப்பட்ட ஆவணம் கடந்த 19-12-2025 ஆம் தேதியன்று அஸ்தம்பட்டி ரவுண்டானா அருகில் தொலைந்து விட்டது. யாரேனும் அதனை கண்டுபிடித்தால், எனது 98432 31312 என்ற கைப்பேசி எண்ணிற்கு (அ) கீழ்க்கண்ட முகவரிக்கு தொடர்பு கொள்ளுமாறு கேட்டுக் கொள்கிறேன்.

இப்படிக்கு - K. தனசேகரன், த/பெ. கந்தசாமி, க.எண். 170, சின்னப்பம்பட்டி மெயின் ரோடு, பாப்பாப்பட்டி காட்டு வளவு, இடங்கணசாலை, சேலம்-637502.

தமிழ்நாடு அரசு
பொதுப்பணித்துறை
கட்டட அமைப்பு – ஒப்பந்த முறை : மொத்தத் தொகை

குறுகிய கால மின்னணு ஒப்பந்த புள்ளி அறிவிப்பு எண்.26 / VLR- CLE / 2025 – 2026 / Dated.30.12.2025

தமிழ்நாடு ஆளுநருக்காகவும் அவர் சார்பாகவும் வேலூர் பொதுப்பணித்துறை கட்டட கட்டுமானம் மற்றும் பராமரிப்பு வட்ட கண்காணிப்பும் பொறியாளர் அவர்களால் அட்டவணையில் காணும் பணிகளுக்கு 09.01.2026 அன்று இறுதி நாளாக கொண்டு அலுவலக நேரப்படி பிற்பகல் 3.00 மணியளவில் மின்னணு ஒப்பந்தப்புள்ளிகள், தமிழ்நாடு அரசு பொதுப்பணித்துறையில் பதிவு செய்துள்ள தகுதியளித்த ஒப்பந்தக்காரர்களிடமிருந்து வரவேற்கப்படுகின்றன. https://tntenders.gov.in என்ற இணையதளத்தின் மூலமாக ஒப்பந்தப்புள்ளி படிவங்களை 02.01.2026 முதல் 09.01.2026 அன்று பிற்பகல் 3.00 மணி வரை இலவசமாக பதிவிறக்கம் செய்து மின்னணு முறையில் சமர்ப்பிக்கலாம். பெறப்படும் மின்னணு ஒப்பந்தப்புள்ளிகள் 09.01.2026 அன்று பிற்பகல் 4.00 மணியளவில் மின்னணு ஒப்பந்தப்புள்ளி முறையில் திறக்கப்படும்.

வ. எண்.	பணியின் பெயர்	பணியின் தோராய மதிப்பு ஜி.எஸ்.டி. உட்பட (ரூபாய் இலட்சங்களில்)	முன் வைப்புத் தொகை (ரூபாயில்)	பணி முடிக்க வேண்டிய காலம் (பருவ காலங்கள் உட்பட)
1.	காஞ்சிபுரம் மாவட்டம், **சிறுகளத்தூர்** அரசினர் உயர் நிலைப் பள்ளியில் 6 வகுப்பறை கட்டும் பணி	109.40	ரூ. 65,000 /-	5 மாதங்கள்
2.	காஞ்சிபுரம் மாவட்டம், **மாகாணியம்** அரசினர் உயர் நிலைப் பள்ளியில் 4 வகுப்பறை கட்டும் பணி	73.55	ரூ. 47,000 /-	8 மாதங்கள்
3.	இராணிப்பேட்டை மாவட்டம், **இராணிப்பேட்டை** அரசினர் தொழிற்பயிற்சி நிலையத்திற்கு Power Panel, Power Mains புதுப்பித்தல் மற்றும் LTUG Cable, மின் விளக்குகள் மற்றும் மின் விசிறி அமைக்கும் பணி.	51.94	ரூ. 36,000 /-	2 மாதங்கள்

ஒப்பந்தக்காரர் தகுதி : வகுப்பு IV மற்றும் அதற்குமேல் (ஒப்பொரு பணிக்கும்) தர ஆய்வுச் சான்று விண்ணப்பிக்க கடைசி நாளும், இடமும் : 06.01.2026
வரிசை எண் 1 & 2 - செயற்பொறியாளர், பொ.பணி., அலுவலகம், கட்டட (கூ.பி.) கோட்டம், காஞ்சிபுரம்.
வரிசை எண் 3 – செயற்பொறியாளர்(மின்), பொ.பணி., அலுவலகம், மின் கோட்டம், வேலூர். முன் வைப்புத் தொகைகளை இணையவழி மூலமாக மட்டுமே செலுத்தப்பட வேண்டும். இதர விவரங்கள் மற்றும் விதிமுறைகளை https://tntenders.gov.in என்ற இணையதளத்தின் மூலமாக தெரிந்து கொள்ளலாம்.

கண்காணிப்புப் பொறியாளர், பொ.ப.து.,
கட்டட (கட்டுமானம் மற்றும் பராமரிப்பு) வட்டம், வேலூர்-1.

செ.மெ.தொ.இ./6871/ஒப்பந்தப்புள்ளி/2025

இந்தியா-நியூசி., ஒருநாள் தொடர்:
ஆன்லைன் டிக்கெட் விற்பனை இன்று காலை தொடங்குகிறது

மும்பை, டிச. 31-

இந்தியா -நியூசிலாந்து இடையேயான ஒருநாள் கிரிக்கெட் தொடர் போட்டிக்கான ஆன்லைன் டிக்கெட் விற்பனை இன்று காலை காலை தொடங்கவுள்ளதாக அறிவிக்கப்பட்டுள்ளது.

சுற்றுப்பயணம்...

நியூசிலாந்து கிரிக்கெட் அணி இந்தியாவில் சுற்றுப்பயணம் செய்து மூன்று ஒருநாள் கிரிக்கெட் போட்டிகள் மற்றும் 5 டி20 ஓவர் போட்டிகள் கொண்ட தொடரில் பங்கேற்க இருக்கிறது. இதில் முதலில் ஒருநாள் தொடரும் அதனை தொடர்ந்து டி20 தொடரும் நடைபெற உள்ளது. இதற்கான முதல் ஒருநாள் போட்டி வரும் ஜனவரி 11-ம் தேதி தொடங்க உள்ளது. ஜனவரி 14 மற்றும் 18 ஆம் தேதிகளில் முறையே 2-வது மற்றும் மூன்றாவது ஒருநாள் போட்டி நடைபெறுகிறது.

விற்பனை தேதி...

இந்த நிலையில் 3 ஒருநாள் போட்டிகளுக்கான டிக்கெட் விற்பனை தொடங்கும் தேதி அறிவிக்கப்பட்டுள்ளது. அதன்படி முதல் ஒருநாள் போட்டிக்கான ஆன்லைன் டிக்கெட் விற்பனை இன்று (டிசம்பர் 31-ம் தேதி) காலை 11 மணி முதல் தொடங்கும் என தெரிவிக்கப்பட்டுள்ளது. 2-வது மற்றும் 3-வது ஒருநாள் போட்டிக்கான ஆன்லைன் டிக்கெட் விற்பனை ஜனவரி 1-ந் தேதி காலை 11 மணி முதல் தொடங்கும் என அறிவிக்கப்பட்டுள்ளது.

ஐ.பி.எல். 2026 பிளே ஆப் போட்டிகள்
பஞ்சாப் மாநிலம் முல்லான்பூர் ஸ்டேடியத்தில் நடைபெறுகிறது

மும்பை, டிச. 31-

19-வது சீசன் அடுத்த வருடம் நடைபெற உள்ளது. அதன்படி, அடுத்த ஐ.பி.எல். தொடர் வரும் மார்ச் மாதம் தொடங்க உள்ளது என தகவல் வெளியாகி உள்ளது. இந்நிலையில் இந்த தொடரின் பிளேஆப் சுற்றுகள் பஞ்சாப் நகரில் முல்லான்பூர் ஸ்டேடியத்தில் நடைபெறும் என தகவல்கள் வெளியாகி உள்ளது

மிகவும் முக்கியத்துவம்...

இந்தியாவில் நடைபெறும் உள்ளூர் டி20 தொடரான இந்தியன் பிரீமியர் லீக் (ஐ.பி.எல்.) 18 சீசன்களை வெற்றிகரமாக கடந்து சிறப்பாக நடைபெற்று வருகிறது. இந்தியாவில் டி20 கிரிக்கெட்டை வளர்க்கும் நோக்கில் கடந்த 2008-ம் ஆண்டு இந்த தொடங்கப்பட்ட இந்த தொடர் உலகளாவிய லீக் தொடர்களில் மிகவும் முக்கியத்துவம் வாய்ந்ததாக பார்க்கப்படுகிறது.

அமோக வரவேற்பு...

இந்திய வீரர்கள் மட்டுமின்றி, வெளிநாட்டு முன்னணி வீரர்களும் இணைந்து விளையாடுவதால் இந்த சரவெடி கிரிக்கெட்டுக்கு ரசிகர்கள் மத்தியில் எப்போதும் அமோக வரவேற்பு உண்டு. இதன் 18-வது சீசன் கடந்த வருடம் நடைபெற்றது. இதில் ராயல் சேலஞ்சர்ஸ் பெங்களூரு அணி சாம்பியன் பட்டம் வென்றது.

அடுத்த வருடம்...

இதனையடுத்து இந்த தொடரின் 19-வது சீசன் அடுத்த வருடம் நடைபெற உள்ளது. அதன்படி, அடுத்த ஐ.பி.எல். தொடர் வரும் மார்ச் மாதம் தொடங்க உள்ளது என தகவல் வெளியாகி உள்ளது. இந்நிலையில் இந்த தொடரின் பிளேஆப் சுற்றுகள் பஞ்சாப் நகரில் முல்லான்பூர் ஸ்டேடியத்தில் நடைபெறும் என தகவல்கள் வெளியாகி உள்ளது. ஐ.பி.எல். 2025-ல் குவாலிஃபையர் 1 & எலிமினேட்டர் ஆகிய போட்டிகள் முல்லன்பூரில் நடைபெற்றது குறிப்பிடத்தக்கது.

பயிற்சியாளர் பதவியில் இருந்து கவுதம் காம்பீர் நீக்கம் இல்லை
பி.சி.சி.ஐ. மீண்டும் திட்டவட்டம்

புதுடெல்லி, டிச. 31-

பயிற்சியாளர் பதவியில் இருந்து காம்பீர் நீக்கம் இல்லை என்று இந்திய கிரிக்கெட் கட்டுப்பாட்டு வாரியம் மீண்டும் திட்டவட்டமாக அறிவித்துள்ளது.

கடும் விமர்சனம்...

இந்திய கிரிக்கெட் அணியின் தலைமை பயிற்சியாளராக கவுதம் காம்பீர் கடந்த ஆண்டு ஜூலை 10-ம் தேதி நியமிக்கப்பட்டார். 2027-ல் நடைபெற உள்ள ஐ.சி.சி. ஒருநாள் உலக கோப்பை வரை அவரது பதவிக்காலம் இருக்கிறது. காம்பீரின் பயிற்சியின் கீழ் இந்திய அணி ஒரு நாள் மற்றும் 20 ஓவர் போட்டிகளில் சிறப்பாக செயல்பட்டு வருகிறது. சாம்பியன்ஸ் டிராபி, ஆசிய கோப்பையில் சாம்பியன் பட்டம் வென்றது. ஆனால் டெஸ்டில் இந்திய அணி பெரிய அளவில் வெற்றிகளை பெறவில்லை. சொந்த மண்ணில் நியூசிலாந்து, தென் ஆப்பிரிக்காவிடம் முழுமையாக டெஸ்ட் தொடரை இழந்தது. இதனால் அவர் கடும் விமர்சனத்திற்கு உள்ளானார்.

புதிய பயிற்சியாளர்...

இதனால் டெஸ்ட் போட்டிக்கு புதிய பயிற்சியாளரை நியமிக்க பி.சி.சி.ஐ. (இந்திய கிரிக்கெட் கட்டுப் பாட்டு வாரியம்) முடிவு செய்ததாக தகவல் வெளியானது. இதற்காக முன்னாள் வீரர் வி.வி.எஸ். லட்சுமணனை பி.சி.சி.ஐ. அணுகியதாகவும் கூறப்பட்டது. இதை கிரிக்கெட் வாரியம் ஏற்கனவே நிராகரித்து இருந்தது. இந்த நிலையில் பயிற்சியாளர் பதவியில் இருந்து காம்பீர் நீக்கம் இல்லை என்று இந்திய கிரிக்கெட் கட்டுப்பாட்டு வாரியம் மீண்டும் திட்டவட்டமாக அறிவித்துள்ளது.

திட்டம் இல்லை...

இது தொடர்பாக பி.சி.சி.ஐ துணைத் தலைவர் ராஜீவ் சுக்லா கூறியதாவது:- பயிற்சியாளர் கவுதம் காம்பீர் குறித்து பரவி வரும் யூகங்கள் குறித்து நான் மிக தெளிவாக கூற விரும்புகிறேன். இந்திய அணியின் தலைமைப் பயிற்சியாளர் காம்பீரை நீக்கவோ அல்லது புதிய பயிற்சியாளரை நியமிக்கவோ எந்த திட்டமும் இல்லை என்பதை பி.சி.சி.ஐ செயலாளர் (தேவஜித் சைகியா) மிகத் தெளிவாக தெரிவித்துவிட்டார். இவ்வாறு அவர் கூறி உள்ளார்.

டி- 20 உலக கோப்பை 2026:
இங்கி., ஓமன் அணிகள் அறிவிப்பு

சென்னை, டிச. 31-

10-வது ஐ.சி.சி. டி20 உலக கோப்பை கிரிக்கெட் போட்டிக்கான இங்கிலாந்து, ஓமன் அணிகள் அறிவிக்கப்பட்டுள்ளன.

4 பிரிவாக....

20 அணிகள் இடையிலான 10-வது ஐ.சி.சி. டி20 உலக கோப்பை கிரிக்கெட் தொடர் பிப்ரவரி 7-ந்தேதி முதல் மார்ச் 8-ந்தேதி வரை இந்தியா மற்றும் இலங்கையில் நடைபெறுகிறது. இதில் பங்கேற்கும் 20 அணிகள் 4 பிரிவாக பிரிக்கப்பட்டுள்ளன. இதில் நடப்பு சாம்பியனான இந்திய அணி 'ஏ' பிரிவில் பாகிஸ்தான், நமீபியா, நெதர்லாந்து மற்றும் அமெரிக்காவுடன் இடம் பெற்றுள்ளது.

16 வீரர்கள்....

இந்நிலையில் இந்த தொடருக்கான 16 வீரர்கள் கொண்ட இங்கிலாந்து அணி நேற்று அறிவிக்கப்பட்டது. இங்கிலாந்து அணியின் கேப்டனாக ஹாரி ப்ரூக் நியமிக்கப்பட்டுள்ளார். இந்த அணியில் அதிரடி வீரர்களாக லியாம் லிவிங்ஸ்டன், ஜேமி ஸ்மித் ஆகியோருக்கு இடம் இல்லை. ஹாரி புரூக் (கேப்டன்), ரேஹான் அகமது, ஜோப்ரா ஆர்ச்சர், டாம் பேன்டன், ஜேக்கப் பெதெல், ஜாஸ் பட்லர், பிரைடன் கார்ஸ், சாம் கரண், லியாம் டாசன், பென் டக்கெட், வில் ஜாக்ஸ், ஜேமி ஓவர்டன், ஆதில் ரஷித், ஃபில் சால்ட், ஜோஷ் டங், மற்றும் லூக் வுட்.

ஜிம்பாப்வேவை...

டி20 உலகக் கோப்பைத் தொடருக்கான அணிகளை அந்தந்த நாட்டின் கிரிக்கெட் வாரியங்கள் அறிவித்து வரும் நிலையில், டி20 உலகக் கோப்பைத் தொடருக்கான ஓமன் அணியை அந்நாட்டு கிரிக்கெட் வாரியம் நேற்று அறிவித்துள்ளது. 15 பேர் கொண்ட அணியை ஜதீந்தர் சிங் கேப்டனாக வழிநடத்தவுள்ளார். ஆசிய கோப்பை டி20 தொடரில் ஓமன் அணிக்காக சிறப்பாக செயல்பட்ட 43 வயதாகும் ஆமிர் கலீம் அணியில் இடம்பெறவில்லை. ஓமன் அணி குரூப் பி பிரிவில் ஆஸ்திரேலியா, இலங்கை, ஜிம்பாப்வே மற்றும் அயர்லாந்து அணிகளுடன் இடம்பெற்றுள்ளது. பிப்ரவரி 9 ஆம் தேதி நடைபெறும் தனது முதல் போட்டியில் ஓமன் அணி ஜிம்பாப்வேவை எதிர்த்து விளையாடவுள்ளது குறிப்பிடத்தக்கது.

ஓமன் அணி விவரம்:

ஜதீந்தர் சிங் (கேப்டன்), விநாயக் சுக்லா (துணைக் கேப்டன்), முகமது நதீம், ஷகீல் அகமது, ஹம்மாத் மிர்ஸா, வாசிம் அலி, கரண் சோனாவாலே, ஃபைசல் ஷா, நதீம் கான், சூஃப்யான் மெஹ்முத், ஜே ஒதேத்ரா, ஷஃபீக் ஜேன், ஆஷிஷ் ஒதேத்ரா, ஜித்தன் ரமணந்தி, ஹஸ்னைன் அலி ஷா.

கோவையில் புதிய ஹாக்கி ஸ்டேடியம்

துணை முதல்வர் உதயநிதி ஸ்டாலின் வெளியிட்டுள்ள எக்ஸ் தள பதிவில், தமிழ்நாட்டை விளையாட்டுத் துறையின் தலைநகராக மாற்றியிருக்கும் திராவிட-மாடல் அரசு சார்பில், முதல்-அமைச்சர் மு.க.ஸ்டாலின் வழிகாட்டுதலின் படி கோவை ஆர்.எஸ்.புரத்தில் சுமார் ரூ.10 கோடியில் அஸ்ரோ டர்ப் வசதியுடன் அமைக்கப்பட்டுள்ள சர்வதேச ஹாக்கி ஸ்டேடியத்தை திறந்து வைத்தோம்.

இரவிலும் போட்டிகளை நடத்தும் வகையில் மின்கோபுர விளக்குகளுடனும், அனைத்து நவீன வசதிகளுடனும் 7 ஏக்கரில் சர்வதேச தரத்தில் இந்த ஸ்டேடியம் உருவாக்கப்பட்டுள்ளது. முக்கியத்துவம் வாய்ந்த சர்வதேச மற்றும் தேசிய அளவிலான ஹாக்கி போட்டிகள் சென்னை, மதுரை போன்று இனி கோவையிலும் நடைபெற இருப்பதில் மகிழ்கிறோம். இந்த ஸ்டேடியத்தை கோவையைச் சேர்ந்த ஹாக்கி வீரர், வீராங்கனைகள் சிறந்த முறையில் பயன்படுத்தி, புதிய சாதனைகள் படைக்க வேண்டும் என தெரிவித்துள்ளார்.

இந்திய வீராங்கனைகள் முன்னேற்றம்

இந்திய வீராங்கனைகள் ஐசிசி டி20 போட்டிகளுக்கான தரவரிசையில் முன்னேற்றம் அடைந்துள்ளனர். இந்திய அணியின் தொடக்க வீராங்கனையான ஷஃபாலி வர்மா இலங்கைக்கு எதிரான இரண்டாவது போட்டியில் 34 பந்துகளில் 69 ரன்கள் எடுத்து களத்தில் இருந்தார். மூன்றாவது போட்டியில் 42 பந்துகளில் 79 ரன்களும், 4-வது போட்டியில் 46 பந்துகளில் 79 ரன்களும் அவர் எடுத்தார். சிறப்பான ஆட்டத்தை வெளிப்படுத்திய அவர் தவரிசையில் நான்கு இடங்கள் முன்னேறி 6-வது இடத்தில் உள்ளார். இந்திய அணியின் துணைக் கேப்டன் ஸ்மிருதி மந்தனா இலங்கைக்கு எதிரான தொடக்கப் போட்டிகளில் சரியாக விளையாடாவிட்டாலும், நான்காவது போட்டியில் அதிரடியாக 80 ரன்கள் எடுத்து அசத்தினார். தரவரிசையில் அவர் மூன்றாவது இடத்தில் நீடிக்கிறார். ஜெமிமா ரோட்ரிக்ஸ் ஒரு இடம் சறுக்கி 10-வது இடத்தில் உள்ளார்.

பந்துவீச்சாளர்களை பொருத்தவரையில் இந்திய அணியின் ஆல்ரவுண்டர் தீப்தி சர்மா முதலிடத்தில் உள்ளார். ரேணுகா சிங் தாக்குர் எட்டு இடங்கள் முன்னேறி 6-வது இடத்தில் உள்ளார். இலங்கைக்கு எதிரான மூன்றாவது டி20 போட்டியில் ரேணுகா சிங் 4 விக்கெட்டுகளைக் கைப்பற்றி அணியின் வெற்றிக்கு உதவினார். இடதுகை சுழற்பந்துவீச்சாளர்களான ஸ்ரீ சரணி மற்றும் வைஷ்ணவி சர்மாவும் தரவரிசையில் முன்னேற்றம் கண்டுள்ளனர். ஸ்ரீ சரணி 17 இடங்கள் முன்னேறி 52-வது இடத்திலும், வைஷ்ணவி சர்மா 390 இடங்கள் முன்னேறி 124-வது இடத்திலும் உள்ளனர். இலங்கைக்கு எதிரான 5 போட்டிகள் கொண்ட டி20 தொடரில் இந்திய அணி 4-0 என்ற கணக்கில் ஆதிக்கம் செலுத்தி வருவது குறிப்பிடத்தக்கது.

இலங்கை அணி ஆலோசகராக மலிங்கா

ஐசிசி டி20 உலகக் கோப்பை கிரிக்கெட் தொடர் வருகிற பிப்ரவரி 7 ஆம் தேதி தொடங்கி மார்ச் 8 ஆம் தேதி வரை நடைபெறவுள்ளது. போட்டிகள் அனைத்தும் இந்தியா மற்றும் இலங்கையில் நடத்தப்படவுள்ளன. டி20 உலகக் கோப்பைத் தொடருக்காக அனைத்து அணிகளும் தயாராகி வரும் நிலையில், போட்டியை நடத்தும் நாடுகளில் ஒன்றான இலங்கை அந்த அணியின் வேகப் பந்துவீச்சு ஆலோசகராக முன்னாள் வேகப் பந்துவீச்சாளர் லசித் மலிங்காவை நியமித்துள்ளது முக்கியத்துவம் பெறுகிறது.

இலங்கை அணியின் வேகப் பந்துவீச்சு ஆலோசகராக மலிங்கா அடுத்த ஆண்டு ஜனவரி 26 ஆம் தேதி வரை செயல்படுவார் என இலங்கை கிரிக்கெட் வாரியம் தரப்பில் தெரிவிக்கப்பட்டுள்ளது. மலிங்காவின் அனுபவம் இலங்கை அணிக்கு மிகுந்த உதவியாக இருக்கக் கூடும் என எதிர்பார்க்கப்படுகிறது. இலங்கை அணிக்காக 84 டி20 போட்டிகளில் விளையாடியுள்ள லசித் மலிங்கா 107 விக்கெட்டுகளைக் கைப்பற்றியுள்ளார். 42 வயதாகும் அவர் டி20 லீக் தொடர்களில் அணிகளுக்கு பயிற்சியளித்துள்ள அனுபவம் கொண்டவர். கடந்த 2021 ஆம் ஆண்டு அனைத்து விதமான கிரிக்கெட்டிலிருந்தும் ஓய்வு பெற்ற அவர், அணிகளுக்கு பயிற்சி மற்றும் ஆலோசனை வழங்குவதை செய்து வருகிறார். கடந்த 2022 ஆம் ஆண்டு இலங்கை அணிக்கு பந்துவீச்சு யுக்தி தொடர்பான பயிற்சியாளராக செயல்பட்டுள்ளார்.

தனது இலக்கு குறித்து ரொனால்டோ

போர்ச்சுகல் கால்பந்து வீரர் கிறிஸ்டியானோ ரொனால்டோ (40) தற்போது அல் நாசர் கிளப் அணிக்காக விளையாடி வருகிறார். கால்பந்து வரலாற்றில் 956 கோல்கள் அடித்து, அதிக கோல்கள் அடித்த வீரர் என்ற சாதனையை அவர் படைத்துள்ளார். இந்த நிலையில், 1,000 கோல்கள் அடிப்பதே என்னுடைய இலக்கு என ரொனால்டோ தெரிவித்துள்ளார். நான் நம்பிக்கையுடன் இருக்கிறேன், காயம் ஏதும் ஏற்படாமல் இருந்தால் நிச்சயம் அதை அடைந்து விடுவேன் எனவும் ரொனால்டோ தெரிவித்துள்ளார்.

2026 உலகக் கோப்பையுடன் சர்வேதேச கால்பந்து போட்டியில் இருந்து ஓய்வு பெறுவேன் என ரொனால்டோ அறிவித்து இருந்தார். இருப்பினும் கிளப் போட்டிகளில் அல் நாசர் அணிக்காக விளையாடும் ஒப்பந்தத்தை அவர் மேலும் 2 ஆண்டுகள் நீட்டித்துள்ளார் என்பது குறிப்பிடத்தக்கது.

தமிழ்நாட்டில் அடுத்த 4 நாட்கள் மிதமான மழை பெய்ய வாய்ப்பு
வானிலை ஆய்வு மையம் தகவல்

சென்னை, டிச. 31-

தமிழகத்தில் வருகிற 3-ம் தேதி வரை மிதமான மழைக்கு வாய்ப்புள்ளதாக சென்னை வானிலை ஆய்வு மையம் தெரிவித்துள்ளது.

சென்னை வானிலை ஆய்வு மையம் வெளியிட்டுள்ள அறிக்கையில், வடக்கு கேரளா மற்றும் அதனை ஒட்டிய பகுதிகளின் மேல் ஒரு வளிமண்டல மேலடுக்கு சுழற்சி நிலவுகிறது. தென்கிழக்கு வங்கக்கடல் பகுதிகளின் மேல் ஒரு வளிமண்டல கீழடுக்கு சுழற்சி நிலவுகிறது. இன்று கடலோர தமிழகத்தில் ஒருசில இடங்களிலும், புதுவை மற்றும் காரைக்கால் பகுதிகளிலும், உள் தமிழகத்தில் ஓரிரு இடங்களிலும் இடி, மின்னலுடன் கூடிய லேசானது முதல் மிதமான மழை பெய்யக்கூடும். இரவு/அதிகாலை வேளையில் ஓரிரு இடங்களில் லேசான பனிமூட்டம் காணப்படும்.

01-ம் தேதி தென் தமிழகத்தில் ஒருசில இடங்களிலும், வட தமிழகத்தில் ஓரிரு இடங்களிலும், புதுவை மற்றும் காரைக்கால் பகுதிகளிலும், இடி, மின்னலுடன் கூடிய லேசானது முதல் மிதமான மழை பெய்யக்கூடும். இரவு/அதிகாலை வேளையில் ஓரிரு இடங்களில் லேசான பனிமூட்டம் காணப்படும். 02 மற்றும் 03-ம் தேதிகளில் தமிழகத்தில் ஓரிரு இடங்களிலும் புதுவை மற்றும் காரைக்கால் பகுதிகளிலும் லேசானது முதல் மிதமான மழை பெய்யக்கூடும். இரவு/அதிகாலை வேளையில் ஓரிரு இடங்களில் லேசான பனிமூட்டம் காணப்படும். 04-மற்றும் 05-ம் தேதிகளில் தமிழகம், புதுவை மற்றும் காரைக்கால் பகுதிகளில் வறண்ட வானிலை நிலவக்கூடும்.

இன்று தமிழகத்தின் நீலகிரி மாவட்டத்தில் ஓரிரு இடங்களில் இரவு /அதிகாலை வேளையில் உறைபனி ஏற்படவாய்ப்புள்ளது. சென்னை மற்றும் புறநகர் பகுதிகளில் இன்று வானம் ஓரளவு மேகமூட்டத்துடன் காணப்படும். இரவு / அதிகாலை வேளையில் ஓரிரு இடங்களில் லேசான பனிமூட்டம் காணப்படும். நகரின் ஒருசில பகுதிகளில் லேசான மழை பெய்யக்கூடும். அதிகபட்ச வெப்பநிலை 30 டிகிரி செல்சியஸை ஒட்டியும், குறைந்தபட்ச வெப்பநிலை 23 டிகிரி செல்சியஸை ஒட்டியும் இருக்கக்கூடும் என தெரிவிக்கப்பட்டுள்ளது.

துணை முதல்வர் உதயநிதி ஸ்டாலின் கோயம்புத்தூர் மாவட்டம் வடகோவை தமிழ்நாடு வனக்கல்லூரியில் நடைபெற்ற விழாவில், தமிழ்நாடு வனப்படை நவீனமயமாக்கல் திட்டத்தின் கீழ் வனம் மற்றும் வனஉயிரின பாதுகாப்பு பணிகளுக்காக ஸ்போர்ட்டிங் ரைஃபிள்கள், ஆட்டோ பிஸ்டல்கள் உள்ளிட்ட படைக்கலன்களை துணை வன பாதுகாவலர், வனச் சரகர், வனவர் மற்றும் வனக் காப்பாளர்களுக்கு வழங்கினார்.

சென்னை, அடையாறு மண்டலத்தில்
ரூ.78.39 லட்சம் மதிப்பீட்டில் பல்நோக்கு மையக் கட்டிடம்
அமைச்சர் மா.சுப்பிரமணியன் திறந்து வைத்தார்

சென்னை, டிச. 31-

சென்னை அடையாறு மண்டலத்தில் வார்டு-174க்கு உட்பட்ட பகுதிகளில் ரூ.78.39 லட்சம் மதிப்பீட்டில் கட்டப்பட்டுள்ள 3 பல்நோக்கு மையக் கட்டிடத்தினையும், உடற் பயிற்சிக் கூடத்தையும் மக்கள் நல்வாழ்வுத் துறை அமைச்சர் மா.சுப்பிரமணியன் திறந்து வைத்தார்.

இது தொடர்பாக வெளியிடப்பட்டுள்ள செய்திக்குறிப்பில் கூறப்பட்டுள்ளதாவது;-

அமைச்சர் மா.சுப்பிரமணியன், பெருநகர சென்னை மாநகராட்சி, அடையாறு மண்டலம், வார்டு-174-க்கு உட்பட்ட வசந்தா பிரஸ் சாலையில், 174-வது வார்டு மாமன்ற உறுப்பினரின் வார்டு மேம்பாட்டு நிதியின் கீழ் ரூபாய் 9.62 லட்சம் மதிப்பீட்டில் கட்டப்பட்ட பல்நோக்கு மையக் கட்டிடம் மற்றும் பெசன்ட் நகர், 5-வது அவென்யூவில் மாமன்ற உறுப்பினரின் வார்டு மேம்பாட்டு நிதியின் கீழ் ரூபாய் 16 லட்சம் மதிப்பீட்டில் கட்டப்பட்டுள்ள பல்நோக்கு மையம் கட்டிடத்தினையும் திறந்து வைத்து இக்கட்டிடங்களில் செயல்படும் திருவல்லிக்கேணி நகர கூட்டுறவு சங்கத்திற்குட்பட்ட அடையாறு-2, நியாய விலைக் கடை மற்றும் பெசன்ட் நகர் 4-வது கடை குடும்ப அட்டைதாரர்களுக்கு அத்தியாவசிய பொருட்களை வழங்கினார்.

இதனைத் தொடர்ந்து, அமைச்சர் மா.சுப்பிரமணியன் அவர்கள், வேளச்சேரி சட்டமன்ற உறுப்பினர் அசன் மௌலானாவின் சட்டமன்ற உறுப்பினர் தொகுதி மேம்பாட்டு நிதியின் கீழ் ரூபாய் 42 லட்சம் மதிப்பீட்டில் வார்டு-174, பெசன்ட் நகர், 6-வது அவன்யூவில் கட்டப்பட்ட நவீன உடற்பயிற்சி கூடத்தினைத் திறந்து வைத்துப் பார்வையிட்டு, உடற்பயிற்சி கூடத்தில் உள்ள உபகரணங்களை பயன்படுத்தி உடற்பயிற்சி மேற்கொண்டார்.

பின்னர், சாஸ்திரி நகர் 4-வது சந்தில் 174-வது வார்டு மாமன்ற உறுப்பினரின் வார்டு மேம்பாட்டு நிதியில் ரூபாய் 10.77 லட்சம் மதிப்பீட்டில் கட்டப்பட்ட பல்நோக்கு மைய கட்டிடம் திறந்து வைத்து, இக்கட்டடத்தில் செயல்படும் சாஸ்திரி நகர் 2-வது நியாய விலைக் கடை குடும்ப அட்டைதாரர்களுக்கு அத்தியாவசிய பொருட்கள் மற்றும் பொங்கல் பண்டிகையை முன்னிட்டு ரூபாய் 275/- என குறைந்த விலையில் பச்சரிசி, வெல்லம், முந்திரி, திராட்சை, ஏலக்காய், பாசிப்பருப்பு மற்றும் நெய் அடங்கிய பொங்கல் தொகுப்பினை அமைச்சர் வழங்கினார். இவ்வாறு அதில் தெரிவிக்கப்பட்டுள்ளது.

புத்தாண்டு கொண்டாட்டம்
சென்னையில் இருந்து மட்டும் 570 சிறப்பு பேருந்துகள் இயக்கம்

சென்னை, டிச. 31-

புத்தாண்டு கொண்டாட்டத்தை முன்னிட்டு சென்னையில் இருந்து மட்டும் 570 சிறப்பு பேருந்துகள் இயக்கப்படுகின்றன.

புத்தாண்டையொட்டி அரசு போக்குவரத்துக் கழகங்கள் சார்பாக பல்வேறு பகுதிகளுக்கு சிறப்பு பேருந்துகள் இயக்கப்படுகின்றன. கிளாம்பாக்கத்தில் இருந்து திருவண்ணாமலை, திருச்சி, கும்பகோணம், மதுரை, திருநெல்வேலி, நாகர்கோவில், கன்னியாகுமரி, தூத்துக்குடி, கோயம்புத்தூர், சேலம், ஈரோடு, திருப்பூர் ஆகிய இடங்களுக்கு நேற்று 240 பேருந்துகளும், இன்று 255 பேருந்துகளும் இயக்கப்படுகிறது.

கோயம்பேட்டில் இருந்து திருவண்ணாமலை, நாகப்பட்டினம், வேளாங்கண்ணி, ஒசூர், பெங்களூரு ஆகிய இடங்களுக்கு இன்று 55 பேருந்துகளும் மாதவரத்தில் இருந்து 20 பேருந்துகளும் இயக்கப்பட உள்ளன. மேலும் சொந்த ஊர்களில் இருந்து சென்னை மற்றும் பெங்களூரு திரும்ப வசதியாக பயணிகளின் தேவைக்கேற்ப ஜனவரி 3-ந்தேதி 525 பேருந்துகளும், 4-ந்தேதி 765 சிறப்பு பேருந்துகளும் இயக்க திட்டமிடப்பட்டுள்ளதாக அரசு விரைவு போக்குவரத்துக் கழக மேலாண்மை இயக்குனர் மோகன் தெரிவித்து உள்ளார்.

எஸ்.ஐ.ஆர். தொடர்பாக விளக்கம் கேட்டு
தமிழகத்தில் 12.43 லட்சம் பேருக்கு நோட்டீஸ்

சென்னை, டிச. 31-

தமிழ்நாட்டில் வரைவு வாக்காளர் பட்டியலில் இடம்பெற்ற 12.43 லட்சம் பேருக்கு விளக்கம் கேட்டு தேர்தல் நோட்டீஸ் அனுப்பியுள்ளது.

தமிழ்நாட்டில் வாக்காளர் பட்டியல் சிறப்பு தீவிர திருத்தம்(எஸ்.ஐ.ஆர்) கடந்த நவம்பர் 4 ஆம் தேதி தொடங்கி நடைபெற்று வருகிறது. வாக்குச்சாவடி அலுவலர்களால் வினியோகம் செய்யப்பட்ட படிவங்கள் அனைத்தும் பெறப்பட்ட நிலையில் கடந்த டிச. 19 ஆம் தேதி வரைவு வாக்காளர் பட்டியல் வெளியானது. இதில், எஸ்.ஐ.ஆருக்கு முன்பு 6.41 கோடி வாக்காளர்கள் இருந்த நிலையில் தற்போது 5.43 கோடி வாக்காளர்கள் மட்டுமே உள்ளனர். எஸ்.ஐ.ஆர் நடவடிக்கைகளில் மொத்தம் 97,37,832 வாக்காளர்கள் நீக்கப்பட்டுள்ளனர்.

புதிய வாக்காளர்களைச் சேர்க்கும் பணி வருகிற ஜன. 18 வரை நடைபெறுகிறது. பிப்ரவரி 17 ஆம் தேதி இறுதி வாக்காளர் பட்டியல் வெளியாகும். இதனிடையே வரைவு வாக்காளர் பட்டியலில் இடம்பெற்றுள்ள 12.43 லட்சம் பேருக்கு விளக்கம் கேட்டு தேர்தல் ஆணையம் நோட்டீஸ் அனுப்பியுள்ளது.

அதிகபட்சமாக சென்னையில் 2.37 லட்சம் பேர், திருவள்ளூரில் 1.85 லட்சம் பேர், சென்னையில் 2.37 லட்சம் பேருக்கு நோட்டீஸ் அளிக்கப்பட்டுள்ளது. அதாவது எஸ்.ஐ.ஆர் படிவத்தில் 2002, 2005ல் சம்பந்தப்பட்ட வாக்காளர் அல்லது அவர்களின் உறவினர்களின் பெயர் குறித்த விவரங்களை தராத வாக்காளர்களுக்கு இந்த நோட்டீஸ் அனுப்பப்பட்டுள்ளதாகத் தகவல் தெரிவிக்கப்பட்டுள்ளது. இந்த நோட்டீஸ் பெற்றவர்கள் தேர்தல் ஆணையம் அங்கீகரித்த 13 ஆவணங்களில் ஏதேனும் ஒன்றுடன் வாக்குச்சாவடி அலுவரைத் தொடர்பு கொண்டு வாக்குச்சாவடி அதிகாரியிடம் நேரில் ஆஜராக வேண்டும்.

இலங்கை கடற்படை மீண்டும் அட்டூழியம்:
மேலும் 3 ராமேசுவரம் மீனவர்கள் கைது

சென்னை, டிச. 31-

இலங்கை கடற்படையால் மேலும் 3 ராமேசுவரம் மீனவர்கள் கைது செய்யப்பட்ட சம்பவம் மீனவர்கள் இடையே மேலும் கொந்தளிப்பை ஏற்படுத்தியுள்ளது.

தமிழகம் மற்றும் புதுவையை சேர்ந்த மீனவர்கள் எல்லை தாண்டி மீன் பிடிப்பதாகக் கூறி இலங்கை கடற்படையால் கைது செய்யப்படுவதும் மீனவர்களின் விசைப் படகுகளைப் பறிமுதல் செய்து அரசுடைமையாக்குவது போன்ற நடவடிக்கைகளையும் இலங்கை அரசு மேற்கொண்டு வருகிறது. இதனால் மீனவர்களின் வாழ்வாதாரம் வெகுவாக பாதிக்கப்படும் சூழலும் நிலவி வருகிறது.

இந்த நிலையில், ராமேசுவரத்தை சேர்ந்த மீனவர்கள் நேற்று முன்தினம் இரவு நெடுந்தீவு பகுதியில் மீன் பிடித்துக் கொண்டிருந்தனர். அப்போது அங்கு வந்த இலங்கை கடற்படையினர் எல்லை தாண்டியதாக கூறி 3 மீனவர்களை கைது செய்து இலங்கைக்கு அழைத்து சென்றனர். மேலும் அவர்களின் ஒரு படகையும் பறிமுதல் செய்தனர்.

கைது செய்யப்பட்ட மீனவர்களை காங்கேசன்துறை கடற்படை முகாமுக்கு கொண்டு சென்று இலங்கை கடற்படையினர் விசாரணை நடத்தி வருகின்றனர். மீனவர்கள் கைதான சம்பவம் மீனவ மக்களிடையே அதிர்ச்சியை ஏற்படுத்தி உள்ளது. இதனை தடுக்க மத்திய, மாநில அரசுகள் நடவடிக்கை மேற்கொள்ள வேண்டும் என்று கோரிக்கை விடுத்துள்ளனர்.

முன்னதாக கடந்த 28-ம் தேதி ராமநாதபுரம் மாவட்டம், மண்டபம் மீன்பிடித் துறைமுகத்திலிருந்து மீன்பிடிக்கச் சென்ற தமிழகத்தைச் சேர்ந்த 3 மீனவர்கள் பாரம்பரிய மீன்பிடிப் பகுதியில் மீன்பிடித்துக் கொண்டிருந்த போது எல்லைத் தாண்டி மீன்பிடித்ததாக இலங்கைக் கடற்படையினர் கைது செய்த நிலையில் தற்போது மீண்டும் கைது செய்யப்பட்டுள்ளது குறிப்பிடத்தக்கது.

தமிழ்நாடு அரசின் திட்டங்களால் தி.மு.க. 7-வது முறையாக ஆட்சி அமைக்கும்: அமைச்சர் பேச்சு

ஒட்டன்சத்திரம்,டிச.31-
திண்டுக்கல் மாவட்டம் ஒட்டன்சத்திரத்தில் நடைபெற்ற திண்டுக்கல் மேற்கு மாவட்ட தி.மு.க. இளைஞரணி ஆலோசனைக் கூட்டத்திற்கு தலைமை வகித்து உணவு மற்றும் உணவுப் பொருள் துறை அமைச்சர் அர. சக்கரபாணி பேசியதாவது, இளைஞர் அணி நிர்வாகிகள் தமிழ்நாடு அரசின் சாதனைகளை வீடு தோறும் எடுத்துக்கூறி மீண்டும் ஏழாவது முறையாக தி.மு.க. ஆட்சி அமைத்து, மாண்புமிகு தமிழ்நாடு முதலமைச்சர் இரண்டாவது முறையாக முதலமைச்சராக பொறுப்பேற்க அயராது உழைக்க வேண்டும். வருகின்ற ஜனவரி 31-ம் தேதி விருதுநகரில் நடைபெறும் இளைஞரணி கூட்டத்தில் பேரறிஞர் அண்ணாவின் கூற்றுப்படி கடமை, கண்ணியம், கட்டுப்பாடு என்ற கோட்பாட்டின் படி அனைவரும் சீருடையில் தவறாது கலந்து கொள்ள வேண்டும். வருகின்ற காலங்களில் தமிழ் நாடு முதலமைச்சரும், துணை முதலமைச்சரும் இளைஞர்களுக்கு முன்னுரிமை கொடுப்பதாக தெரிவித்துள்ளார்கள். அதனைஇளைஞர்கள் நல்ல முறையில் பயன்படுத்திக் கொள்ள வேண்டும் என்று பேசினார். இந்நிகழ்வில் பழனி சட்டமன்ற உறுப்பினர் ஐ.பி. செந்தில்குமார், மாவட்ட அவைத் தலைவர் மோகன், முன்னாள் சட்டமன்ற உறுப்பினர் ஆண்டிஅம்பலம், மாநில இளைஞரணி துணைச் செயலாளர் சீனிவாசன், மாவட்டத் துணைச் செயலாளர் ராஜாமணி, ஐ.வாடிப்பட்டி முன்னாள்ஊராட்சி மன்ற முன்னாள்தலைவர் ஜோதீஸ்வரன், நகரச்செயலாளர் வெள்ளைச்சாமி, ஒன்றிய செயலாளர்கள் தர்மராஜ், சுப்பிரமணி, பொன்ராஜ், பாலு, தங்கம், சீனிவாசன், சாமிநாதன், கவிதா பார்த்திபன், ஷேக் சிக்கந்தர்பாட்சா, செயற்குழு உறுப்பினர் கண்ணன், மாவட்ட இளைஞரணி அமைப்பாளர் ஹரிஹர சுதன், துணை அமைப்பாளர்கள் பாண்டியராஜன், ஆனந்தராஜ், ரவிசங்கர், ராஜ்குமார், இப்ரின்ஆசித் உள்ளிட்ட மேற்கு மாவட்டத்தை சேர்ந்த மாவட்ட, ஒன்றிய,நகர, பேரூர் அமைப்பாளர் கலந்து கொண்டனர்.

கள்ளழகர் கோவிலில் வைகுண்ட ஏகாதசி விழாவை முன்னிட்டு சொர்க்கவாசல் திறப்பு

கோவிந்தா கோவிந்தா என கோஷங்கள் முழங்க பக்தர்கள் சுவாமி தரிசனம்

மேலூர்,டிச. 31-
மதுரை மாவட்டம், மேலூர் அருகே கள்ளழகர் கோவிலில் ஆண்டுதோறும் மார்கழி மாதம் வைகுண்ட ஏகாதசி விழாவை முன்னிட்டு சொர்க்கவாசல் திறப்பு திருவிழா நடைபெறுவது வழக்கம். அதன்படி கடந்த சில தினங்களாக முதல் பகல் பத்து உற்சவ திருவிழா தொடங்கியது. தொடர்ந்து தினமும் கோவில் உள்பிரகாரத்தில் சுவாமி புறப்பாடு நடந்தது. திருவிழாவின் முக்கிய நிகழ்ச்சியாக சொர்க்கவாசல் திறப்பு விழா நேற்று அதிகாலை நடந்தது. இதில் மேளதாளம் முழங்க வர்ணக் குடை, தீவட்டி பரிவாரங்களுடன் நேற்று காலை 6.15 மணிக்கு கள்ளழகர் என்கிற சுந்தரராச பெருமாள் செர்க்க வாசல் வழியாக வந்து

அங்குள்ள சயன மண்டபத்தை சுற்றி வந்து அதே மண்டபத்தில் எழுந்தருளினார். முன்னதாக நம்மாழ்வார் பரமபத வாசல் வழியாக பெருமாளை வரவேற்கும் நிகழ்வு நடந்தது. தொடர்ந்து சுவாமிக்கு விசேஷ பூஜைகள், சிறப்பு அபிஷேகம் நடந்தது. சர்வ அலங்காரத்தில் சுந்தரராச பெருமாள் பக்தர்களுக்கு அருள் பாலித்தார். வைகுண்ட ஏகாதசியையொட்டி நடந்த இந்த விழாவில் கொட்டும் பனியையும் பொருட்படுத்தாமல் சுற்று வட்டாரம் மற்றும் வெளி மாவட்டங்களில் இருந்து திரளான பக்தர்கள் கோவிலுக்கு வந்திருந்து சுவாமி தரிசனம் செய்தனர்.இதற்கான ஏற்பாடுகளை அறங்காவலர் குழு தலைவர் வெங்கடாசலம், துணை ஆணையர் யக்ஞநாராயணன், அறங்காவலர் குழு உறுப்பினர்கள் மற்றும் திருக்கோவில் கண்காணிப்பாளர்கள், பணியாளர்கள், அலுவலர்கள் செய்திருந்தனர். பாதுகாப்பு ஏற்பாடுகளை அப்பன் திருப்பதி போலீசார் செய்திருந்தனர்.

திருமங்கலம் சாரல் அரிமா சங்கத்தின் துவக்க விழாவில் புதிய நிர்வாகிகள் பதவியேற்பு

திருமங்கலம்,டிச.31-
மதுரை தென்றல் அரிமா சங்கத்தின் சார்பில் திருமங்கலத்தில் சாரல் அரிமா சங்கம் என்ற புதிய சங்கம் ஆரம்பிக்கப்பட்டு அதன் துவக்க விழாவும், புதிய நிர்வாகிகள் பதவியேற்பு விழாவும் திருமங்கலம் வள்ளி தெய்வானை திருமண மஹாலில் மதுரை தென்றல் அரிமா சங்கத்தின் தலைவர் லட்சுமி காந்தன் தலைமையில் சிறப்பாக நடைபெற்றது.

சாரல் அரிமா சங்கத்தின் பட்டய தலைவராக விஜய பாண்டியும், செயலாளராக விக்னேஷ், பொருளாளராக முத்துகுமாரும் மற்றும் சங்கத்தின் நிர்வாகிகளும் பொறுப்பு ஏற்று கொண்டனர். இவர்களுக்கு அரிமா மாவட்ட ஆளுநர் செல்வம் அவர்கள் பதவி பிரமாணம் செய்து வைத்தார். இந்த விழாவில் முன்னாள் மாவட்ட ஆளுநர்கள் பாண்டிய ராஜன் மற்றும் செல்லப் பாண்டியன், அரிமா மாவட்ட முதல்நிலை ஆளுநர் ஆறுமுகம் ஆகியோர் சிறப்பு விருந்தினர்களாக கலந்து கொண்டனர். மேலும் இந்த விழாவில் அரிமா மாவட்ட அமைச்சரவை நிர்வாகிகள் பாலசுப்பிரமணியன், தங்கத்துரை,ஜெயக்குமார், வேல் முருகன்,கணேஷ், இராதா கிருஷ்ணன், இளங்கோவன், ஆதிமூலராஜன், ஸ்டாலின் ஆரோக்கியராஜ், ஜெயக்குமார், பிரேமா செல்லப்பாண்டியன், மெய்யப்பன் ஆகியோர் கலந்து கொண்டு வாழ்த்துரை வழங்கினர். இந்த விழாவில் திருமங்கலம் நகராட்சியில் பணி புரிந்து வரும் 75 தூய்மை பணியாளர்களுக்கு சேலையும், நலிந்த பிரிவினர் 25பேருக்கு அரசி சிப்பமும், அரசு மருத்துவ மனைக்கு 25 தலையனை மற்றும் 25 போர்வைகள் நலத்திட்ட உதவிகளாக வழங்கப்பட்டது. மேலும் இந்த விழாவில் மிக சிறந்த மனித நேய பண்பாளர் விருது ஒய்வு பெற்ற காவல் துறை துணை கண்காணிப்பாளர் இராஜேந்திரன், தகைசால் தலைமை ஆசிரியர் விருது திருமங்கலம் அரசு மேல்நிலை தலைமை ஆசிரியர் பாஸ்கர்,சிறந்த இளம் மருத்துவர் விருது டாக்டர் முரளிராஜ், சிறந்த சமூக ஆர்வலர் விருது வக்கீல் தங்கேஸ்வரன், சிறந்த வழக்கறிஞர் விருது வக்கீல் சஞ்சய் காந்தி ஆகியோருக்கு வழங்கப்பட்டது.

விழாவின் இறுதியில் சங்கத்தின் செயலாளர் விக்னேஷ் நன்றி கூறினார். இந்த விழாவிற்காக அனைத்து ஏற்பாடுகளையும் சங்கத்தின் ஒருங்கிணைப்பாளர்கள் இளங்கோ, முரளிதரன், திருப்பதி ஆகியோர் சிறப்புடன் செய்திருந்தனர்.

அருப்புக்கோட்டையில்

வைகுண்ட ஏகாதசியை முன்னிட்டு வரதராஜ பெருமாள் கோவிலில் சொர்க்க வாசல் திறப்பு

அருப்புக்கோட்டை, டிச. 31-
அருப்புக்கோட்டை அமுதலிங்கேஸ்வரர் கோவில் உள்ள ஸ்ரீதேவி பூதேவி சமேத வரதராஜ பெருமாள் கோவிலில் வைகுண்ட ஏகாதசியை முன்னிட்டு சொர்க்கவாசல் திறப்பு நிகழ்ச்சி நடைபெற்றது.

அருப்புக்கோட்டையில் வைகுண்ட ஏகாதசி முன்னிட்டு விடிய விடிய பக்தர்கள் கண்விழித்து வைகுண்ட ஏகாதசி விரதம் கடைபிடித்தனர். பின்னர் அதிகாலை 3 மணிக்கு திருப்பள்ளி எழுச்சி நடைபெற்றது. அதனைத் தொடர்ந்து கோவில் வளாகத்தில் உள்ள வரதராஜ பெருமாள் கோவில் வளாகம் முழுவதும் பூக்கள் மட்டும் வண்ண விளக்குகளால் அலங்கரிக்கப்பட்டிருந்தது. இந்த கோவிலில் வைகுண்ட ஏகாதசியை முன்னிட்டு வரதராஜ பெருமாளுக்கு 21 நறுமணப் பொருள்களின் கூடிய சிறப்பு அபிஷேகம் நடைபெற்றது. அதனைத் தொடர்ந்து அலங்காரம் தீபாரதனைகள் நடைபெற்றன. இதைத்தொடர்ந்து அதிகாலை முதல் ஆயிரத்திற்கு மேற்பட்ட பக்தர்கள் வரிசையில் நின்று வெள்ளிக் கவச அலங்காரத்தில் உள்ள வரதராஜ பெருமாள் தரிசனம் செய்து விட்டு சொர்க்க வாசல் வழியாக உற்சவரை தரிசனம் செய்து வந்தனர். பின்னர் பக்தர்களுக்கு பிரசாதம் வழங்கப்பட்டது.

இந்த நிகழ்ச்சி ஏற்பாடுகளை அருப்புக்கோட்டை நாடார்கள் உறவின் முறை தலைவர் சுதாகர்,டிரஸ்டி கணேசன் மற்றும் உறவின் முறை, கோயில் நிர்வாகிகள் செய்திருந்தனர்.

முதுகுளத்தூர் அரசு கல்லூரியில்

போதைப்பொருள் எதிர்ப்பு விழிப்புணர்வு முகாம்

முதுகுளத்தூர், டிச.31-
முதுகுளத்தூர் அரசு கலை மற்றும் அறிவியல் கல்லூரியில் செயல்படும் போதைப்பொருள் எதிர்ப்பு குழு மற்றும் தமிழ் நாடு அரசு சுகாதாரத்துறை இணைந்து மாணவ-மாணவிகளுக்கு உளவியல் ரீதியான ஆலோசனை மற்றும் போதைப் பொருள் எதிர்ப்பு பற்றிய விழிப்புணர்வு முகாம் நடைபெற்றது இதில் மருத்துவர்கள் சஞ்சீவ் பாண்டியன் - அப்சர் அலி - அவிநாசி போன்ற மனநல மருத்துவர்கள் கலந்து கொண்டனர் பேராசிரியரும் போதை பொருள் எதிர்ப்பு குழு ஒருங்கிணைப்பாளருமாகிய வே.மகேந்திரன் அனைவரையும் வரவேற்றனர். நிதியாளர் பரந்தாமன் தலைமை தாங்கினர் .ஆங்கிலத்துறை தலைவர் ஆ.பாலமுருகன் தலைமை உரை ஆற்றினர் தமிழ்த்துறை பேராசிரியர் பாலசங்கர் நன்றி உரையாற்றினார் மேலும் தமிழ் துறை பேராசிரியை கோமதி நிகழ்ச்சியினை தொகுத்து வழங்கினர். இந்நிகழ்ச்சியில் கல்லூரி மாணவ மாணவியர் 200க்கும் மேற்பட்டோர் கலந்துகொண்டு பயனடைந்தனர்.

திருமங்கலம் ஒழுங்குமுறை விற்பனை கூடத்தில்

204 வகையான வேளாண் விளை பொருட்களை 28 கோடி ரூபாய்க்கு விற்பனை செய்து சாதனை

திருமங்கலம்,டிச.31-
இந்தியாவிலேயே முதல் முறையாக திருமங்கலம் ஒழுங்குமுறை விற்பனை கூடம் 204 வகையான வேளாண் விளை பொருட்களை விற்பனை செய்தும் கடந்த நான்கு ஆண்டுகளில் 28 கோடிக்கு விளை பொருட்களை விற்றும் சாதனை படைத்துள்ளது. திருமங்கலம் ஒழுங்கு முறை சிற்பனை கூடத்தில் மதுரை மாவட்ட உழவர் உற்பத்தியாளர் நிறுவனங்கள் மட்டுமின்றி வெளி மாவட்ட உழவர் உற்பத்தியாளர் நிறுவனங்களின் மதிப்பு கூட்டப்பட்ட பொருள்களை விற்பனை செய்தும் தேவையான பொருட்களை வாங்க உதவி வருகிறது. மேலும் வெளி மாவட்ட மற்றும் பிற மாநில விவசாயிகளுக்கும் விற்பனை செய்து தரப்படுகிறது.அத்துடன் விவசாயிகளின் விளைப் பொருட்களுக்கு நல்ல விலை கிடைக்காத சூழ்நிலையில் அதனை மதிப்பு கூட்டுவதற்கு ஏற்பாடு செய்து தரப்பட்டு அதனை விற்பனை செய்து கொடுத்தும் விவசாயிகளுக்கு லாபம் ஈட்ட வழிவகை செய்கிறது. மேலும் நல்ல பொருட்களை நுகர்வோருக்கு கொண்டு சேர்ப்பதில் விவசாயிகளுக்கும் நுகர்வோருக்கும் பாலமாக திருமங்கலம் ஒழுங்குமுறை விற்பனை கூடம் செயல்பட்டு வருகிறது

பேஸ்புக், யு டியூப், இன்ஸ்டாகிராம், திரெட் போன்ற அனைத்து சமூகவலை தளங்களிலும் திருமங்கலம் ஒழுங்கு முறை விற்பனை கூடத்தின் நடைமுறைகள் மற்றும் விளை பொருட்களின் விலை நிலவரங்கள் பகிரப்பட்டு வருகிறது. இதன்மூலம் தமிழகத்தில் உள்ள விவசாயிகள் தாங்கள் விளைவித்த வேளாண் விளைபொருட்களின் அன்றாட விலை நிலவரம் அறிய வழிவகை செய்கிறது. திருமங்கலம் ஒழுங்கு முறை விற்பனைக் கூடத்திற்கென்றே தனியாக ஒரு யூடியூப் சேனல் மற்றும் வாட்ஸ்சாப் சேனல் செயல்பட்டு வருகிறது. அவ்வப்போது தேவைக்கேற்ப விவசாயிகள் மற்றும் வியாபாரிகளுக்கு தேவையான தகவல்கள் இதில் பரிமாறப் படுகிறது. இதுவரை திருமங்கலம் ஒழுங்குமுறை விற்பனை கூடத்தில் கடந்த நான்கு ஆண்டுகளில் 7900 மெட்ரிக் டன் விலை பொருட்களை 28 கோடிக்கு விற்பனை செய்துள்ளது.இதன் மூலம் 3500 விவசாயிகள் மற்றும் 483 வியாபாரிகளும் பயன் பெற்று உள்ளனர். இது போல் அனைத்து பயன்களையும் பெற நினைக்கும் விவசாயிகள், வியாபாரிகள், உழவர் உற்பத்தியாளர் நிறுவனங்கள் மற்றும் நுகர்வோர் கண்காணிப்பாளர் (9025152075), மேற்பார்வையாளர் (9600802823),சந்தை பகுப்பாய்வாளர் (8754379755) ஆகிய எண்களில் தொடர்பு கொண்டு பயன் பெற்றிடலாம்.

அருப்புக்கோட்டை: விபத்தில் ஒருவர் பலி

அருப்புக்கோட்டை, டிச. 31-
ராமநாதபுரம் மாவட்டம் கமுதி தாலுகா கண்மாய்பட்டி கிராமத்தைச் சேர்ந்தவர் வழிவிட்டான்(வயது 55). விவசாயியான இவர் மனைவி பொன்னுத்தாயுடன் (50) அருப்புக்கோட்டையில் உள்ள தனியார் ஆஸ்பத்திரியில் மருத்துவ பரிசோதனைக்காக நேற்று அதிகாலை நேரத்தில் மோட்டார் சைக்கிளில் அருப்புக்கோட்டை நோக்கி சென்று கொண்டிருந்தார். திருச்சுழி சாலை காந்திநகர் பகுதியில் சென்று கொண்டிருந்த போது பின்னால் அதிவேகமாக வந்த அடையாளம் தெரியாத டாரஸ் லாரி வழிவிட்டான் ஒட்டி சென்ற மோட்டார் சைக்கிள் மீது மோதியது. இதில் கீழே விழுந்த பொன்னுத்தாய் மீது லாரியின் பின்பக்க டயர் ஏறி இறங்கியதில் பொன்னுத்தாய் தலை நசுங்கி சம்பவ இடத்திலேயே பலியானார். விபத்து ஏற்படுத்தி விட்டு லாரி நிற்காமல் சென்றது.

இதில் மோட்டார் சைக்கிளை ஓட்டி வந்த வழிவிட்டான் லேசான காயத்துடன் உயிர் தப்பினார். விபத்து குறித்து அருப்புக்கோட்டை தாலுகா போலீசார் பொன்னுத்தாய் உடலை அருப்புக்கோட்டை அரசு ஆஸ்பத்திரிக்கு பிரேத பரிசோதனைக்காக அனுப்பி வைத்தனர். இது விபத்து குறித்து வழிவிட்டான் அளித்த புகார் அடிப்படையில் போலீசார் வழக்கு பதிவு செய்து விசாரணை மேற்கொண்டு வருகின்றனர்.

ஸ்ரீவில்லிபுத்தூர் ஆண்டாள் கோவிலில் சொர்க்கவாசல் திறப்பு: பக்தர்கள் பங்கேற்பு

ஸ்ரீவில்லிபுத்தூர்,டிச.31-
ஸ்ரீவில்லிபுத்தூர் ஆழ்வார்களால் பாடல் பெற்ற வைணவ திருத்தலமாகும். அந்த வகையில் மார்கழி நீராட்ட உற்சவம் கடந்த 20ஆம் தேதி பச்சை பரத்தலுடன் தொடங்கி புகழ்பெற்று உற்சவம் ஆரம்பித்தது. பத்து நாட்கள் காலை இரவு வேளைகளில் சுவாமிகள் வீதி உலா நிகழ்ச்சி சிறப்புடன் நடைபெற்று முடிவடைந்த நிலையில் நேற்று 30ந்தேதி அதிகாலை5:30மணிக்கு ஸ்ரீவில்லிபுத்தூர் ஆண்டாள் கோயிலில் வைகுண்ட ஏகாதசி முன்னிட்டு பரமபத வாசல் எனும் சொர்க்கவாசல் திறப்பு சிறப்பாக நடைபெற்றது.

இதனை முன்னிட்டு அதிகாலை ஆண்டாள் ரங்க மன்னாருக்கு சிறப்பு திருமஞ்சனம் விசேஷ அலங்காரங்கள் செய்யப்பட்டது. அப்பொழுது சொர்க்கவாசல் கதவு திறக்கப்பட்டு அதன் வழியே மேளதாளம் முழங்க பெரிய பெருமாள் ஆண்டாள் ரங்க மன்னார் ஆகியோர் வர சரியாக காலை 5:30 மணிக்கு பரமபத வாசல் என்னும் சொர்க்கவாசல் திறக்கப்பட்டது.தொடர்ந்து ஆண்டாள் ரங்க மன்னர் ராபத்து மண்டபத்திற்கு சென்று அங்கு பல்வேறு பூஜைகள் நடைபெற்றது. சொர்க்கவாசல் திறப்பு நிகழ்ச்சியில் மணவாள மாமுனிகள் மடத்தின் 24 வது பட்டம் ஸ்ரீ ஸ்ரீ ஸ்ரீ சடகோப ராமானுஜ ஜீயர் சுவாமிகள், சட்டமன்ற உறுப்பினர் மான்ராஜ், மாவட்ட நீதிபதி ஜெயக்குமார், மாவட்ட எஸ்.பி.கண்ணன் கோயில் செயல் அலுவலர் சௌ.சக்கரை அம்மாள் ஆய்வாளர் செ. முத்து மணிகண்டன் கண்காணிப்பாளர் அர்ஜுன் மற்றும் பல்லாயிரக்கணக்கான பக்தர்கள் அதிகாலை முதலே திரண்டு இருந்து நிகழ்ச்சியில் கலந்து கொண்டனர். ஸ்ரீவில்லிபுத்தூர் டி.எஸ்.பி. ராஜா தலைமையில் நகர் இன்ஸ்பெக்டர் முத்துக்குமார் மற்றும் ஏராளமான போலீசார் பாதுகாப்பு பணியில் ஈடுபட்டனர் . சொர்க்கவாசல் திறப்பு தொடர்ந்து இராப்பத்து என்னும் திருவாய்மொழித் திருநாள் நிகழ்ச்சிகள் ஆரம்பம் ஆகின்றன. இதனைத் தொடர்ந்து ஆண்டாள் எண்ணெய்க்காப்பு உற்சவமும் நடைபெறுகிறது. சொர்க்கவாசல் திறப்பு சிறப்பு ஏற்பாடுகளை மதுரை அறநிலையத்துறை இணை ஆணையர் செ. மாரியப்பன் விருதுநகர் உதவி ஆணையர் மு. நாகராஜன் கோயில் செயல் அலுவலர் சௌ. சக்கரை அம்மாள் ஆய்வாளர் செ. முத்து மணிகண்டன் கண்காணிப்பாளர் அர்ஜுன் மற்றும் கோயில் அலுவலர் திருக்கோயில் பணியாளர்களும் சிறப்பாக செய்து இருந்தனர்.

மதுரை யாதவா கல்லூரியில் உள்ள ராஜேந்திரனார் அரங்கில் தமிழ் உயராய்வு மையத்தின் சார்பில் தீம்பிழி கவிதை நூல் வெளியீட்டு விழா நடைபெற்றது. இதில் கே.பி.எஸ். கண்ணன் நூலை வெளியிட அ.தி.மு.க. மாநில மருத்துவஅணி இணைச்செயலாளர் டாக்டர் பா.சரவணன் பெற்றுக்கொண்டு வாழ்த்துரை வழங்கினார். இதில் நூலாசிரியர் அழகுராஜ், கல்லூரியின் முதல்வர் முனைவர் செ.ராஜ¬,யாதவர் கல்லூரி தலைவர் எஸ். ஜெயராமன், செயலாளர் ஆர்.வி.என்.கண்ணன் பேராசிரியர்கள் பரந்தாமன், ஜெயபால் உள்பட பலரும் கலந்து கொண்டனர்.

திண்டுக்கல் எம்.வி.எம். நகர் வைகுண்ட ஏகாதாசியை முன்னிட்டு ஸ்ரீ தென்திருப்பதி திருக்கோவில் பரமபத வாசல் வழியாக பெருமாள் தாயார் அலங்காரத்தில் பக்தர்களுக்கு அருள் பாலித்தார். அது சமயம் கோயில் நிர்வாகி சரவணகுமார், அவர்களும் தேனி ஆனந்தம் நிறுவனர் எஸ்.ஜி.நடராஜன் மற்றும் ஏராளமான பக்தர்கள் கலந்து கொண்டு சுவாமி தரிசனம் செய்தனர்.

நத்தம் வேணுகோபாலசாமி கோவிலில் சொர்க்கவாசல் திறப்பு

நத்தம், டிச. 31-
திண்டுக்கல் மாவட்டம் நத்தம் -கோவில்பட்டி அக்ரஹாரத்தில் உள்ள வேணுகோபாலசாமி கோவிலில் வைகுண்ட ஏகாதாசியை முன்னிட்டு சொர்க்கவாசல் திறக்கும் நிகழ்ச்சி நடந்தது. இதையொட்டி சுவாமிக்கும், பாமாருக்குமணி தேவியருக்கும் 16 வகையான அபிஷேகங்களும், அலங்காரம், தீபாராதனைகளும் நடந்தது. தொடர்ந்து கோவிலில் உள்ள விநாயகர், வாராஹி அம்மன், கருடாழ்வார், ஆஞ்சநேயர் சுவாமிகளுக்கும் சிறப்பு அலங்காரங்கள் செய்யப்பட்டு பூஜைகள் நடந்தது. பின்னர் கோவிலை சுற்றி சுவாமி புறப்பாடு நடந்தது. இதில் சுற்றுவட்டார பகுதிகளிலிருந்து ஏராளமான பக்தர்கள் கலந்துகொண்டு நெய்விளக்கேற்றி சுவாமி தரிசனம் செய்தனர். அவர்களுக்கு பிரசாதம் வழங்கப்பட்டது.

● முதல்வர் மு.க.ஸ்டாலின் தலைமையில் நேற்று தலைமைச் செயலகத்தில், தமிழ்நாடு அரசின் முத்திரைத் திட்டங்கள் குறித்த ஆய்வுக் கூட்டம் நடைபெற்றது. இக்கூட்டத்தில், தலைமைச் செயலாளர் முருகானந்தம், தமிழ்நாடு மின் உற்பத்தி மற்றும் பகிர்மானக்கழகத்தின் கூடுதல் தலைமைச்செயலாளர் / தலைவர் மற்றும் மேலாண்மை இயக்குநர் ஜெ.ராதாகிருஷ்ணன் மற்றும் அரசு உயர் அலுவலர்கள் கலந்து கொண்டனர்.

● துணை முதலமைச்சர் உதயநிதி ஸ்டாலின் கோயம்புத்தூர் மாவட்டம் ஆர்.எஸ்.புரம் மாநகராட்சி மேல்நிலைப்பள்ளி மைதானத்தில் நடைபெற்ற விழாவில் 9.67 கோடி ரூபாய் மதிப்பீட்டில் அமைக்கப்பட்ட உலகத்தரத்திலான அதிநவீன ஹாக்கி மைதானம் உள்பட 162.62 கோடி ரூபாய் மதிப்பீட்டில் முடிவுற்ற 107 திட்டப் பணிகளை திறந்து வைத்து, 31.72 கோடி ரூபாய் மதிப்பீட்டில் புதிய திட்டப் பணிகளுக்கு அடிக்கல் நாட்டி, 10,626 பயனாளிகளுக்கு 136.44 கோடி ரூபாய் மதிப்பீட்டிலான நலத்திட்ட உதவிகளை வழங்கினார். இந்நிகழ்வில் வனம் மற்றும் கதர்த்துறை அமைச்சர் ஆர்.எஸ். ராஜகண்ணப்பன், பாராளுமன்ற உறுப்பினர்கள் கணபதி ப.ராஜ்குமார், க.ஈஸ்வரசாமி, கே.இ.பிரகாஷ், சட்டமன்ற உறுப்பினர் வி.செந்தில் பாலாஜி, மாவட்ட கலெக்டர் பவன்குமார் க.கிரியப்பனவர், மேயர் ரங்கநாயகி ராமச்சந்திரன், துணை மேயர் வெற்றிச் செல்வன், உள்ளாட்சி அமைப்புகளின் பிரதிநிதிகள், மாமன்ற உறுப்பினர்கள், அரசு அலுவலர்கள் மற்றும் விளையாட்டு வீரர்கள் கலந்து கொண்டனர்.

வடமாநில தொழிலாளர்கள்... (1-ம் பக்க தொடர்ச்சி)

அதை கட்டாயப்படுத்தி இங்கேயே சிகிச்சை எடுத்துக் கொள்ளுமாறு கூற முடியாது. அவருக்கு அரசு சார்பில் சிறப்பான சிகிச்சையும் பாதுகாப்பும் வழங்கப்பட்டது. வடமாநில இளைஞரை தாக்கிய 4 சிறுவர்களிடமிருந்து இரண்டு பட்டாக்கத்திகளும், இரண்டு செல்போன்களும் பறிமுதல் செய்யப்பட்டன. அவர்களில் 3 பேர் சிறுவர் சீர் திருத்தப் பள்ளியில் அடைக்கப்பட்டுள்ளனர். இன்னொருவர் நீதிமன்ற உத்தரவின் பேரில் அவரது பெற்றோரிடம் ஒப்படைக்கப்பட்டுள்ளார். 4 சிறுவர்களுக்கும் அதிகபட்ச தண்டனை கிடைக்கும் வகையில், உச்சபட்ச பிரிவான 307 (கொலை முயற்சி) என்ற பிரிவின் கீழ் வழக்கு பதிவு செய்யப்பட்டுள்ளது. வடமாநிலத்தவர் என்பதற்காக அந்த நபர் தாக்கப்படவில்லை. தமிழகத்தில் வடமாநில தொழிலாளர்கள் பாதுகாப்பாக உள்ளனர். இதுவரை இதுபோன்ற சம்பவம் நிகழ்ந்ததில்லை. தாக்குதலுக்குள்ளான நபருக்கு எத்தனை இடங்களில் காயங்கள் ஏற்பட்டுள்ளன என்பது துல்லியமாக தெரியவில்லை.

இருப்பினும் அதிகபட்ச தண்டனை கிடைக்கும் வகையிலான பிரிவுகளின் கீழ் வழக்கு பதிவு செய்துள்ளோம். இது சமூக வலைத்தளங்களின் காலம் என்பதை போலீசாரும் உணர்ந்துள்ளோம். மாணவர்கள் மோதல்கள், சிறார்களின் ரீல்ஸ் நடவடிக்கைகள் கண்காணிக்கப்பட்டு பல வழக்குகள் பதிவு செய்யப்பட்டுள்ளன. பல வழக்குகளில் மாணவர்களின் எதிர்காலம் பாதிக்கப்படக் கூடாது என்பதற்காக பெற்றோர்களை அழைத்து எச்சரிக்கை வழங்குகிறோம். சிறார் விவகாரங்களில் எல்லாவற்றிற்கும் சட்ட நடவடிக்கையே தீர்வு என போலீசார் செயல்பட முடியாது என்று அவர் தெரிவித்தார்.

● சிறுபான்மையினர் நலன் மற்றும் வெளிநாடுவாழ் தமிழர் நலத்துறை அமைச்சர் சா.மு.நாசர் தலைமையில் தலைமைச் செயலகத்தில் தமிழ்நாடு அரசின் அயலகத்தமிழர் தினம்-2026 சிறப்பாக நடத்துவது தொடர்பாக ஆய்வு கூட்டம் நடைபெற்றது. இக்கூட்டத்தில், பொது மற்றும் மறு வாழ்வுத்துறை செயலாளர் ரீட்டா ஹரிஷ் தக்கர், அயலகத்தமிழர் நலன் மற்றும் மறுவாழ்வுத்துறை ஆணையர் வள்ளலார், அரசு கூடுதல் செயலாளர் பாலசுப்பிரமணியம், அயலகத் தமிழர் நலவாரியத்தின் தலைவர் கார்த்திகேய சிவசேனாபதி, அயலகத் தமிழர் நலவாரியத்தின் உறுப்பினர்கள் ராம், துபாய்மீரான் மற்றும் துறை சார்ந்த உயர் அலுவலர்கள் கலந்து கெண்டனர்.

● சென்னை, கிண்டி, நெடுஞ்சாலை ஆராய்ச்சி நிலைய வளாகத்தில் உள்ள கூட்டரங்கில், பொதுப்பணிகள், நெடுஞ்சாலைகள் மற்றும் சிறுதுறைமுகங்கள் துறை அமைச்சர் எ.வ.வேலு, நெடுஞ்சாலைத்துறையின் செயல்பாடுகள் குறித்து ஆய்வு மேற்கொண்டார். இந்த ஆய்வுக் கூட்டத்தில், கண்காணிப்புப் பொறியாளர்கள், கோட்ட பொறியாளர்கள் மற்றும் துறை சார்ந்த அலுவலர்கள் கலந்து கொண்டனர்.

வரும் சட்டமன்ற தேர்தலில்

அ.தி.மு.க. தனிப்பெரும்பான்மையுடன் ஆட்சி அமைக்கும்: இ.பி.எஸ். பேச்சு

திருவள்ளூர், டிச. 31-

சட்டமன்ற தேர்தலில் அ.தி.மு.க. தனிப்பெரும்பான்மையுடன் ஆட்சி அமைக்கும் அதனை எந்த கொம்பனாலும் தடுக்க முடியாது. நம் கூட்டணி வெற்றிக் கூட்டணி என திருவள்ளூர் மாவட்டம் கவரப்பேட்டையில் எடப்பாடி பழனிசாமி பேசினார்.

மக்களை காப்போம் தமிழகத்தை மீட்போம் என்ற பெயரில் அ.தி.மு.க. பொதுச் செயலாளர் எடப்பாடி பழனிசாமி திருவள்ளூர் மாவட்டம் கவரப்பேட்டையில் பிரசாரம் மேற்கொண்டார். அதில் அவர் பேசியதாவது:-

தி.மு.க. என்ற இஞ்ஜின் இல்லாத காரை கூட்டணி என்ற லாரி 10 ஆண்டுகளாக இழுத்துச் செல்கிறது. அ.தி.மு.க.வை சிலர் விமர்சனம் செய்கின்றனர். அ.தி.மு.க.தான் எதிரிகளை வீழ்த்தும் பலமான கட்சி. தி.மு.க. கூட்டணி வைத்தபோது பா.ஜ.க. நல்ல கட்சி. அ.தி.மு.க. கூட்டணி வைத்தால் மதவாத கட்சியா?

56 மாதங்கள் விவசாயிகளுக்கும் விவசாயக் கூலித் தொழிலாளர்களுக்கும் தி.மு.க. எதையும் செய்யவில்லை. தேர்தலில் அ.தி.மு.க. கூட்டணி தான் வெற்றி பெரும். அ.தி.மு.க. அழுத்தம் கொடுத்ததால் 100 நாள் வேலையை 125 நாட்களாக மத்திய அரசு அறிவித்தது. தி.மு.க. கூட்டணியில் புகைச்சல் கிளம்பிவிட்டது. வி.சி.க., இந்திய கம்யூனிஸ்டு கட்சிகள் ஆட்சியில் பங்கு கேட்கின்றனர்.

இந்தியாவிலேயே கடன் வாங்குவதில் தமிழ்நாடு முதலிடம் பெற்றுள்ளது. தமிழக மக்களை கடனாளிகளாக்கி விட்டார் முதல்வர். கடனை செலுத்த வரி போடுவார்கள். அது மக்கள் தலையில்தான் வந்து விழும். கடனை குறைக்க நிதி மேலாண்மை குழு அமைத்த பின்பு இன்னும் அதிகமாக கடன் வாங்கி இருக்கின்றனர். சட்டமன்ற தேர்தலில் அ.தி.மு.க. தனிப்பெரும்பான்மையுடன் ஆட்சி அமைக்கும் அதனை எந்த கொம்பனாலும் தடுக்க முடியாது. நம் கூட்டணி வெற்றிக் கூட்டணி.

இவ்வாறு அவர் கூறினார்.

தமிழக மக்களுக்கு தொடர்ந்து உழைக்க

திராவிட மாடல் அரசுக்கு ஆதரவு தர வேண்டும்

துணை முதல்வர் உதயநிதி ஸ்டாலின் பதிவு

சென்னை, டிச. 31-

தமிழக மக்களுக்கு தொடர்ந்து உழைக்க திராவிட மாடல் அரசுக்கு ஆதரவு தர வேண்டும் என்று கோவையில் 11 ஆயிரம் பேருக்கு நலத்திட்டங்களை வழங்கிய நிலையில் துணை முதல்வர் உதயநிதி பதிவிட்டுள்ளார்.

துணை முதல்வர் உதயநிதி ஸ்டாலின் வெளியிட்டுள்ள எக்ஸ் தள பதிவில், முதல்வர் மு.க. ஸ்டாலின் தலைமையிலான திராவிட மாடல் அரசு 'எல்லோருக்கும் எல்லாம்' என்கிற உயரிய தத்துவத்துடன் திட்டங்களை செயல்படுத்தி வருகிறது. அந்த வகையில், கோவையில் (நேற்று) நடைபெற்ற மாபெரும் அரசு விழாவில் சுமார் 11 ஆயிரம் பயனாளிகளுக்கு ரூ.137 கோடி மதிப்பிலான பல்வேறு நலத்திட்டங்களை வழங்கினோம்.

குறிப்பாக, 1,500 மகளிர் சுய உதவிக்குழு சகோதரிகளுக்கு வங்கி கடன் இணைப்புகள் - 1,500 பொதுமக்களுக்கு வீட்டுமனை பட்டாக்கள் - 211 மாற்றுத்திறனாளி சகோதர சகோதரிகளுக்கு இணைப்புச்சக்கரம் பொருத்தப்பட்டுள்ள ஸ்கூட்டர்கள் வாகனம் மற்றும் செவித்திறன் கருவிகள் - கலைஞர் கனவு இல்லம் திட்டத்தின் கீழ் ஆணைகள் உட்பட பல்வேறு நலத்திட்ட உதவிகளை வழங்கி வாழ்த்தினோம்.

இந்த நிகழ்வின் போது, ரூ.163 கோடி மதிப்பில் பணி நிறைவுபெற்ற திட்டங்களை திறந்து வைத்து, ரூ.32 கோடி மதிப்பிலான புதிய பணிகளுக்கு அடிக்கல் நாட்டினோம். தமிழ்நாட்டின் மக்களுக்கு தொடர்ந்து உழைத்திட, திராவிட மாடல் அரசு 2.O அமைந்திட ஆதரவு தர வேண்டும் என தெரிவித்துள்ளார்.

தி.மு.க. தேர்தல் அறிக்கை தொடர்பான

பிரத்யேக செயலியை இன்று துவக்கி வைக்கிறார் முதல்வர் மு.க.ஸ்டாலின்

பொதுமக்கள் கருத்துகளை தெரிவிக்கலாம்

சென்னை, டிச. 31-

தி.மு.க. தேர்தல் அறிக்கை தொடர்பான பிரத்யேக செயலியை முதல்வர் மு.க.ஸ்டாலின் இன்று துவக்கி வைக்கிறார். இதில் தேர்தல் அறிக்கை தொடர்பாக பொதுமக்கள் தங்களை கருத்துகளை தெரிவிக்கலாம்.

தமிழக சட்டசபையின் பதவிக்காலம் விரைவில் முடிவடைய உள்ளது. எனவே அடுத்த சட்டசபைக்கான தேர்தலை அடுத்த ஆண்டு (2026) மே மாதத்துக்குள் நடத்தி முடிக்க வேண்டும்.சட்டசபை தேர்தலுக்கான ஏற்பாடுகளை தேர்தல் கமிஷன் தொடங்கி விட்டது. இது ஒருபுறம் இருக்க அரசியல் கட்சிகள், முழுவீச்சில் தேர்தலுக்கான பணியை தொடங்கி இருக்கின்றன.

தற்போதைய சூழ்நிலையில் தி.மு.க., அ.தி.மு.க., த.வெ.க. ஆகிய 3 கட்சிகளின் தலைமையிலும், நாம் தமிழர் கட்சி தனித்தும் என நான்கு முனை போட்டி இருக்கும் என்று எதிர்பார்க்கப்படுகிறது. தி.மு.க. ஏற்கனவே தனது கூட்டணியில் உள்ள காங்கிரஸ், விடுதலைச் சிறுத்தைகள், கம்யூனிஸ்டு கட்சிகள், ம.தி.மு.க. உள்ளிட்ட சில கட்சிகளுடன் இணைந்து வரும் சட்டசபை தேர்தலை எதிர்கொள்ள உள்ளது.

கடந்த தேர்தலில் தி.மு.க.வின் தேர்தல் வெற்றிக்கு அதன் தேர்தல் அறிக்கை தான் மிக முக்கிய காரணமாகும்.

இந்த நிலையில், தி.மு.க.வும் தேர்தல் அறிக்கை தயாரிப்பு குழுவை அமைத்துள்ளது. துணைப் பொதுச்செயலாளர் கனிமொழி தலைமையில் 12 பேர் கொண்ட தேர்தல் அறிக்கை தயாரிப்பு குழுவை தி.மு.க. அமைத்துள்ளது.

இந்நிலையில் தேர்தல் அறிக்கையில் பொதுமக்களின் கருத்துகளை பெறும் விதமாக பிரத்யேக செயலியை தி.மு.க. உருவாக்கி உள்ளது. இந்த செயலியை முதல்வர் மு.க.ஸ்டாலின் இன்று தொடங்கி வைக்கிறார்.

தமிழகம் முழுவதும் ... (1-ம் பக்க தொடர்ச்சி)

அறிவுறுத்தி உள்ளனர்.

குழந்தைகளை அழைத்து செல்வதை தவிர்க்க பெற்றோர் கேட்டுக்கொள்ளப்பட்டுள்ளனர். 'பைக் ரேஸ்' என்ற பெயரில் பந்தயம் கட்டி மோட்டார் சைக்கிள்களில் இளைஞர்கள் அதிவேகமாக சென்று, சாகசம் செய்வதை தடுக்கவும் போலீசாருக்கு உத்தரவிடப்பட்டுள்ளது. 'பைக் ரேசில் ஈடுபடுகிறவர்கள் மீது கடும் நடவடிக்கை பாயும் என போக்குவரத்து போலீசார் எச்சரிக்கை விடுத்துள்ளனர்.

அதோடு புத்தாண்டு கொண்டாட்டங்களுக்கு போலீசார் கடும் நிபந்தனைகளுடன் கூடிய கட்டுப்பாடுகளையும் விதித்துள்ளனர். குடி போதையில் வாகனங்கள் ஓட்டுபவர்கள் கைது செய்யப்படுவார்கள். சாலையின் நடுவே 'கேக்' வெட்டுவது, பட்டாசு வெடிப்பது, பெண்களை மடக்கி புத்தாண்டு வாழ்த்து சொல்வது போல அவர்களுடன் கைக்குலுக்கி பாலியல் சீண்டலில் ஈடுபடுவது போன்ற சம்பவங்களில் யாரும் ஈடுபட கூடாது என்று போலீசார் எச்சரிக்கை விடுத்துள்ளனர். புத்தாண்டு கொண்டாட்டங்களின் போது விபத்துகளால் உயிர்ச்சேதம் எதுவும் ஏற்படாமல் தடுக்கவும் போலீசார் திட்டமிட்டுள்ளனர். புத்தாண்டு தினத்தன்று முக்கியமான சாலைகளின் நடுவே இரும்பு தடுப்புகளை அமைத்து, வாகனங்கள் வேகமாக செல்வதை கட்டுப்படுத்தவும் உரிய நடவடிக்கைகள் மேற்கொள்ளப்பட உள்ளது.

● மதுரை நாகமலை புதுக்கோட்டை - விராட்டிபத்து பகுதியில் புதிய நான்கு வழிசாலை அமைக்கும் பணி நடைபெற்று வருகிறது. இதில் விராட்டிபத்து பகுதி பொதுமக்களின் வசதிக்காக சாலையில் மாற்றம் கொண்டு வருவது தொடர்பாக அதிகாரிகளுடன் முன்னாள் அமைச்சர் செல்லூர் கே.ராஜூ எம்.எல்.ஏ. ஆய்வு செய்து ஆலோசனை வழங்கினார். அருகில் பொருளாளர் பா.குமார், வி.பி.ஆர்.செல்வகுமார், நீதிகாந்த ஆகியோர் உள்ளனர்.